COMPRA Y VENTA DE NEGOCIOS E INSTALACIONES

LECHERIA REGIA VENDO BARATA, central, dueño 4 años, 10 tarros. Tucumán 1733. v10

LECHERIA, CHOCOLATERIA CENTRAL, vendo 850 $, o tomo socio, buena utilidad, Alsina 680.

LECHERIA VENDO URGENTE, $ 700, frente gran feria, poco alq., tratar particular, E. Ríos 487.

LECHERIA Y LUNCH, DIARIO 60 $, al vaso y completos, vendo 410 $, prefiero socio, Belgrano 1545. v10

LECHERIA, TRABAJANDO, 16 TARROS diarios, vendo en 2.500 $. San Juan 1393. v10

LIBRERIA Y CIGARRERIA, SE VENDE o se toma socio, por no poder atenderla; Av. de Mayo 1242.

LECHERIA 350 $; O SOCIO, 10 TARROS, 15 $ libres, 8 años misma dueña, Moreno 1818.

LECHERIA VENDO TIRADA, 360 $ O socio, mucho trabajo, su dueña, México 1866. v9

LECHERIA VENDO EN BIOGRAFO O socio 500 $, utilidad 20 $, su dueña Victoria 2040, pieza 8. v9

LECHERIA CHOCOLATERIA, PLAZA Constitución, vendo 2.300 $ o permuto, vale doble, trabaja mucho, por tener otros negocios, tratar Victoria 1970, Pasonal. v10

LECHERIA, CHOCOLATERIA LUJOSA, entre teatros, utilidad 350 $, vendo regalada 500 $ o socio, con facilidades, dueño Victoria 1852.

LECHERIA Y CHOCOLATERIA ANEXA a importante cine-teatro, negocio amplio, utilidad mensual 1.000 $, vendo 12.000 pesos, datos Bustamante 618.

LECHERIA Y CHOCOLATERIA REGIO salón 8 meses, 10 tarros a prueba vendo 650 $ o tomo socio urgente, tratar particular Entre Ríos 902.

LECHERIA, CHOCOLATERIA, REGIO salón, diario 35 $, a prueba, vendo de ocasión, 1,200 $, o tomo socio, por mucho trabajo, Alsina 680.

LECHERIA, CHOCOLATERIA IMPORTANTE avenida, gran salón, por enfermedad, vendo 6.000 $ o tomo socio, doy facilidad pago, dueña Pozos 731.

LECHERIA Y CHOCOLATERIA AVENIDA de Mayo y Salta, diario 50 $, a toda prueba, ganancias 20 $ diarios vendo 2300 pesos, prefiero socio 1000 $, facilidades, casita sola, dueño Belgrano 1869.

MODISTA SOMBREROS Y VESTIDOS vendo negocio 295 $, alquiler 80, comodidad, Bolívar 1438.

NEGOCIO DE CIGARRERIA Y LOTERIA se vende, Uruguay 340.

OJO, VENDO PELUQUERIA MUY BARATA, comodidad familia, Santa Fe 3425.

OJO, VENDO PELUQUERIA ACREDITADA, barata, Piedras 1297.

OJO, PELUQUEROS! ESPLENDIDAS instalaciones con 28 piezas, con todo lo necesario para 2 servicios, toilettes a la moderna y lavatorio con espejo biselado, sillones cedro 4 movimientos, todo por 200 $, fábrica Falivene y Cía., Belgrano 2228. v11

PANADERIAS TODO CAP. GARANT. Y con facil. vende Gutierrez, Moreno 1329.

PANADERIA MODERNA, central, MOSTR. 180 $, otra 1500 $, vdo., Victoria 1690.

PANADERIA SIN REPARTO, 14 BLS., otra 9, otra 2000 vdo. o socio, Victoria 1690.

PANADERIAS DE 60 EN 30, OTRA 20, varias 15, 10, 5, etc., vdo. Victoria 1690. Zaquieres.

PANADERIA 2800 $, 10 BLS., CONTRATO harina 190, otra 2500 $, 12 bs. otras B. Mitre 2077, S. Zaquieres.

PANADERIA EN MARCHA, SE VENDE, Provincia de Córdoba, La Paz, pies de sierra, alquiler 20 $, buena comodidad, Alejandro Aguirre. v9

RESTAURANT VENDO BARATO POR disolución, razón, Av. de Mayo 1061.

RESTAURANT ESQ., UNICO EN EL Once, alq. barato, vendo Pueyrredón 482.

REPARTO DE LECHE SE VENDE CON carro y caballo; Bogotá 3546, Flores.

RESTAURANT 60 CAMAS, EST. ONCE, otro Const., otro 800 $ vendo, Victoria 1680.

SE VENDE DESPACHO DE PAN MUY barato, gran diario; Cabildo 3717.

SE VENDEN LAS INSTALACIONES DE un negocio, Suárez 1401.

SE VENDE EL ASERRADERO, P. UNIDAS 66, dando facilidad de pago, Provincias Unidas 66.

SE VENDE MANTEQUERIA Y QUESERIA, poco capital, Rivadavia 4127, su dueño. v11

SE VENDE UN REPARTO DE CIGARRILLOS; calle Pasco 1518; para verlo de 4 en adelante. v10

SEA PRACTICO, CONSULTE ANTES de rematar o vender su negocio, Sarmiento 1646, Alfonsín.

SE VENDE UN NEGOCIO DE CIGARRERIA y librería, por ausentarse su dueña. Fraga 256, Piñeyro, Avellaneda.

SE VENDE CARNICERIA Y ALMACENCITO, barato, calle Lacar 2194, Villa Devoto.

SE VENDE LECHERIA MUY ACREDITADA, o tomo socio, a prueba; tratar Suipacha 1122, sin corredores. v11

SE VENDE LECHERIA, CHOCOLATERIA y lunch, no se atienden corredores, tratar en la misma, calle Necochea 1128. v10

SE VENDE UNA PROPIEDAD DE PANADERIA con reparto a largos plazos, S. Fernando 280, Lomas. v9

SE VENDE POR ENFERMEDAD RESTAURANT y alojamiento, muy acreditado, en Palermo, diario 150 $, dan razón Charcas 4799. v11

SE VENDEN ARMAZONES, COCINAS, billares, federas, fiambreras estaño, mesas, sillas, máquinas café, Sarmiento 1646, Alfonsín.

SI DESEA VENDER O LIQUIDAR EN remate las existencias de su casa de negocio o taller y obtener buen éxito acuda a "La Intermediaria Mercantil", Tucumán 1108. v11

TIENDA COMPRO AL CONTADO, CON poco descuento, ver o escribir a Díaz, San Juan 1293.

TRANSFIERO CONCESION PUERTO CApital; explotar bar, restaurant; Alvarez 949, 7 a 10 a. m. v9

VENDO NEGOCIO DE SASTRERIA CON poco capital, San Juan 2152.

VENDO DESPACHO DE VINOS A prueba; Piedras 1266.

VENDEMOS NEGOCIO MODAS, SOMBREROS, 25 años establecido; Vieytes 1837. v10

VENDO LECHERIA, 5 TARROS DIArio despacho, al lado mercado, tratar con el dueño, Velazco 713, de 1 a 3 p. m.

VENDO INSTALACION COMPLETA DE almacén, de cedro, una rica heladera de freano, mesas y sillas, Defensa 920. v10

ZAPATERIA SE VENDE, POCO CAPITAL, alquiler barato, Santa Fe 2668.

ZAPATERIA VENDO BUEN LOCAL Y barrio por no ser del ramo, Triunvirato 4403.

VENTA de MUEBLES y OBJETOS VARIOS

A CORRIENTES 2451, LIQUIDAN DORmitorios, comedores, modernos, barato. v13

A CORRIENTES 2538-44, GRANDES ocasiones en dormitorios, comedores, etc., a precios de remate. v13

A PRECIOS INCREIBLES, LIQUIDA muebles finos de ocasión El Guarda Muebles Taurel, Sarmiento 1124. v30

A LA MUEBLERIA "COLON" ACUDAN, acordamos créditos en 10 mensualidades, atendemos pedidos del interior, catálogo gratis, L. Raibenberg y Cía., B. de Irigoyen 644. v15

A 70 $, DORMITORIO MATRIMONIAL, comedor 80, sala 35; cama bronce, laqué, 20 $; aparador, sillas $ 1.50 y gran cantidad de muebles sueltos, muy baratos, Bdo. de Irigoyen 1337.

A PARTICULARES, SE VENDE UN RIco juego de sala, importado, Luis XVI, de nogal de Italia, dorado, con bronce, 7 piezas, tratar después de las 2 de la tarde, Rivadavia 5893.

A MITAD DE PRECIO VENDEMOS particularmente, por orden concursos, varios juegos de comedor, dormitorio, sala, vestíbulo, escritorios, bibliotecas, arañas, cajas de hierro, camas y otros muebles; Scotti y Cía., Maipú 65. v12

ALFOMBRAS, CARPETAS, ESPECIALES tripe de lana para dormitorios, comedores, salas, de 1.60x2.30 $ 23, 2.25x2.75 $ 28, 2.75x3.20 $ 37, 2.75x3.65 $ 48, 3.20x3.65 $ 55, 3.20x4.20 $ 75, gran surtido en caminos desde 80 centavos metro, casa especial, Rivadavia 1915. v10

A CORRIENTES 1118 ESQ. CERRITO, MUEBLERIA "EL SOL"
Aceptamos cualquier oferta; Pidan presupuestos. Extenso surtido en muebles de lo más fino hasta lo más modesto.
Dormitorio matrimonio, 9 piezas . . . $ 55
Dormitorio matrimonio, bambú . . " 80
Dormitorio 3 c., roble, 11 piezas . . " 155
Comedor combinación, 10 piezas . . " 90
Comedor roble, 3 cuerpos, 11 piezas " 195
Camas de bronce, inglesas . . . " 65
Pidan nuestro gran catálogo con modelos patentados y rebajas.—Luis Toretti. v9

A LOS ¡¡MUEBLES!! SIRLIN HNOS.
1170 CORRIENTES 1180
GRANDES REBAJAS DE PRECIOS
Dormit. 6 piezas, macizo, desde. . $ 55
Dormit. 10 piezas, matrimonio. . " 80
Dormit. 10 piezas, c. roble y bronce " 150
Dormit. 2 piezas, roble, 3 cuerpos " 185
Comedores combinados, completos. " 97
Comedores 10 piezas, 3 cuerpos. " 130
Comedores 17 piezas, rob., vitrina " 240
Juegos de sala y vestíbulo, comp. " 85
Bibliotecas, escritorios, guardarropas, camas de bronce, hierro, etc., a precios nunca vistos. Los del interior soliciten el gran CATALOGO. Embalaje y FLETE GRATIS Sirlin Hnos., Corrientes 1172 al 80, B. As. v11

BURLETE A $ 0,15 EL METRO EN TOdos colores, Tapicería Rivadavia 1915. v13

BURLETE, BARATTI Y Cía., Corrientes 1145, contra viento, humedad y frío, $ 5 los 25 m. v15

BILLARES DE OCASION, DE CARAMbola y un casín, 6 troneras, vendo Libertad 59. v10

BARATISIMO VENDO LOS MUEBLES 3 piezas, comedor, dormitorio, sala, colchones modernos, juntos o sueltos, varios, Sgo. del Estero 551. v10

BILLARES NORTEAMERICANOS, Brandas Monarch, únicos legítimos, en plaza, especialidad en paños, marfil, etc., casa Brunswick, Libertad 132. v31

BARATTI Y Cía., Corrientes 1145, bibliotecas a $ 45, escritorios $ 19, camas a $ 8, colchones $ 15, chaiselongue $ 10, mesas $ 5, alfombras $ 20, juegos de sala $ 75. v15

BILLARES SUD Y NORTEAMERICAnos y de discos, nuevo y de ocasión, con pizarra enteriza, goma la mejor del mundo, vende barato la casa más grande y más surtida de Bs. Aires, Talcahuano 161 al 63. v12

CAJAS DE HIERRO VARIAS MEDIDAS liquidamos; Maipú 65. v12

COMEDOR ROBLE IMPORTADO, 13 piezas, vendo, Callao 649.

CAJA DE HIERRO DE 2x1.30x1 m. Y escritorio americano, de 180x130x095 m., se venden; verlos B. Mitre 972.

COMEDORES, BARATTI Y Cía., Corrientes 1145, completos, macizos, tipo Mignon, $ 100. v15

CAMAS, NUEVA REMESA BRONCE 45 $ laqué 16 $, cunas camitas bronce 35 $, Cangallo 855. v10

COMEDORES, DORMITORIOS, muebles sueltos, fábrica en liquidación; C. Calvo 1843.

DORMITORIO CAOBA 3 MESES DE uso, costó 1.200 $, y juego sala dorado oro París, vendo urgente, Callao 649.

DORMITORIOS, BARATTI Y Cía., Corrientes 1145, de roble, serie 283, con bronces, Luis XVI, a $ 150, 220, 270 y 300. v15

ESCRITORIOS N. A. Y BIBLIOTECAS, liquidamos, Maipú 65. v12

EN BUEN USO 2 DORMITORIOS LUIS XV, 3 cuerpos, 2 comedores, antiguos, 260, Cangallo 855. v10

ESCRITORIO AMERICANO, COMPLETO, juego marroquín, vendo, Florida 230, esc. 37, bajos.

FUNDAS JUEGOS Y PIANO A 7 $, gran regalo; pidan muestras a Cangallo 1026, U. T. 5435, Libertad. Tapicería Morano. v12

FUNDAS PARA JUEGOS DE SALA, 20 $, para piano $ 8, Se atiende por carta o teléfono, Montevideo 414, J. Despax, U. T. 2256, Libertad, Se manda a domicilio, con muestra. v14

LA COOPERATIVA
FABRICA DE MUEBLES
MUEBLEROS Y PARTICULARES
Aprovechen una oferta especial de reclame, con las grandes rebajas de precio.
Dormitorio macizo, 7 piezas. . . $ 62
Dormitorio macizo, 8 piezas. . . " 75
Dormitorio nogalina, 9 piezas. . . " 135
Dormits. nogal Italia, 8 pz., $ 120 a " 150
Dormits. roble mac. $ 190 a. . . " 210
Dormits. id id. aplic. br., $ 220 a " 290
Comedores roble macizo $ 150 a. . " 195
Comedores apl. bronce $ 165 a. . " 230
Pidan nuestros catálogos 4 y 5, con los últimos modelos, Embalaje y conducción gratis. La Cooperativa, Rivadavia 2760. v14

MESAS IMPORTADAS, BARATTI Y Cía., Corrientes 1145, reclame $ 5 y 10 c/u. v15

MUEBLES UNION FABRICANTES, ventas a precios de fábrica, Suipacha 334. v31

MUEBLES, GRANDES REBAJAS, CRÉditos en diez meses, sin recargo ni anticipos, Cangallo 858 y 645, I. Rillo. v12

MUEBLES, BARATTI Y Cía., CORRIENtes 1145, Los mejores, los más baratos, los más duraderos. v15

MUEBLES CON FACILIDADES DE PAgo, R. Díaz y Cía., Sarmiento 636, entre Maipú y Florida. v2jn

MUEBLES A PLAZOS!! MUEBLES A plazos vende con grandes facilidades "La Positiva" de Astraldi y Vidal, Sarmiento 1042. v9

MUEBLES: FACILIDADES DE PAGO, sin recargo, embalaje gratis, pidan catálogo L. Raibenberg y Cía., B. de Irigoyen 644. v15

MUEBLES EN EXPOSICION, DORMITOrios y comedor de caoba y citronier, precios reducidos, Cangallo 858 y 645, I. Rillo. v12

MUEBLES CON FACILIDADES DE PAgo 10 meses. Dormitorios, comedores, infinidad de estilos y clases. Sillas de Viena, S. M. Porta, Sarmiento 1724. v8m.

MUEBLES CON FACILIDADES DE PAgo, dormitorios, comedores, infinidades de estilos y clases, pidan solicitudes, Corrientes 3100. v23

MUEBLES, HOY, SE REMATAN, A las 3 de la tarde, B. Mitre 1920; piano, dormitorio, comedor, caja hierro, cuadros, sofá y varios muebles.

MUEBLES—VISITEN LA LIQUIDACION "Pellegrini", vendo únicamente a mitad precio, y hago buenos descuentos sobre presupuestos y catálogos de otras casas, muchas ocasiones: Entrada libre, Cangallo 855. v10

MUEBLES Y TAPICERIA, NOVIOS Y familias, visiten Italo-Argentina, casa de confianza, solidez y elegancia, gran variedad en sala, dormitorio, comedor, escritorio americano, vestíbulo, camas de bronce, cortinados, etc., 1613 B. Mitre 1621, Miniaci Hermano. v12

MUEBLES, REMATES SEMANALES, por cuenta de anticipos, comedores, dormitorios, salas, vestíbulos, escritorios, entre ambas casas más de 100.000 $. Visítenos, Av. de Mayo 568-72 y Esmeralda 428-32, Casa Rúa, sucesor de Bacigaluppi y Rúa.

MUEBLES, VENDO A CUALQUIER PRECIO, rico juego comedor, mesa, sillas, tres ricos juegos Luis XV y 2 juegos Luis XIV, varios juegos Luis XVI, camas al laqué, roperos, lavatorios, mesitas, cómodas, aparadores, sillas, colchones del ana, 1 y 2 plazas, cuna de bronce, guardarropas, etc., líquido a cualquier precio, Triunvirato 777. v10

MUEBLES (Casa Moreau) MUEBLES
668 CANGALLO 668
¡¡MAYO ES NUESTRO MES DE GRAN LIQUIDACION! A PRECIOS NUNCA VISTOS. 20 o|o DE REBAJA SOBRE LOS PRECIOS DE VENTA!!
Dormitorio matrimonio, c. roble . . $ 90
Dormitorio matrimonio, 3 cuerpos " 160
Dormitorio holandés, id. . . . " 200
Comedor c. roble, moderno . . . " 105
Comedor roble, floreado, holandés " 130
Comedor roble, con vitrinas . . . " 190
Juego de sala, nuevo modelo . . . " 60
Juego vestíbulo, roble, moderno . " 85
Gran surtido de escritorios, etc.
Se dan algunas facilidades de pago.
¡GRATIS! Catálogo para el interior, con 20 o|o de rebaja!—A. de Rosa y Cía., Cangallo 668. v9

MUEBLES SANZ LIQUIDA
Muebleros y particulares: Aprovechen! Obsequio al comprador: rica colcha de encaje árabe. Estamos liquidando a menos precio que en remate, los mejores muebles importados y hechos en nuestros talleres propios, a la vista.
Dormitorio inglés, 7 piezas, macizo . . $ 68.—
Dormitorio inglés, para matrimonio . . " 82.—
Dormitorio c. roble, 10 piezas " 160.—
Comedores diferentes gustos y estilos . . " 60.—
Comedores c. roble, 9 piezas . " 110.—
Juegos de sala, dorados, gran fantasía . . " 55.—
Vestíbulos completos . . " 28.—
Todo nuestro stock de muebles y tapicería estamos resueltos a vender, sin discutir precio; de esta liquidación aprovechen muebleros, corredores y particulares. No compren sin consultar el catálogo No. 17, con precios rebajados. Unica casa en su ramo que responde por roturas en el camino. Embalaje y flete gratis. Casa Sanz, 826 Sarmiento 844. No tiene sucursal. v13

NO SE CANSE BUSCANDO MAS BARAto de lo que nosotros vendemos, comedores, dormitorios, salas, escritorios, vestíbulos, etc, Casa Rúa, Av. de Mayo 568-72. Sección venta de muebles.

OJO, PELUQUEROS! TOILETTES, 3 servicios completos y lavatorio, 140 $, Thames 559.

OJO PELUQUEROS, VENDO MUEBLES usados y nuevos a precios sin competencia, fábrica A. Araque, Córdoba 971. v9

OJO, PELUQUEROS! GRAN LIQUIDAción de muebles de ocasión a cualquier precio, fábrica y depósito, Estados Unidos 2300. v9

PIANO CRUZADO EN BRONCE CASI nuevo vendo barato, Belgrano 4132.

PIANO CHENIT, NUEVITO, CRUZADO bronce, vende familia 350 $, Salta 781.

PIANO COLOR, OTTO, CUADROS, vendo, Catamarca 693, dep. 4.

PIANO ESPLENDIDO, DE COLOR, gran formato, vendo, Córdoba 3246. v10

PIANO BUENO, PLEYEL, COLOR DE moda, vendo en $ 260, Venezuela 660.

PIANO PIANOLA PLAYER NUEVITO, con 80 rollos 750 $, vendo, Cangallo 1336

POR AUSENTARME VENDO DORMItorio importado, nuevo, Moreno 3354.

PIANO BOISSELOT COLOR MODA, riquísimo, en 350 $; Solís 735.

PIANO 1|2 COLA ERNEST KAPS, FLAmante, vendo ocasión, Maipú 973.

PIANO PIANOLA NORTEAMERICANO, nuevo, vendo, gran ocasión, Mathieu 1670.

PIANO SCHIEDMAYER, CUERDAS DE bronce, vendo a particular; C. Calvo 2199. v10

PIANO ALEMAN CRUZADO, OTRO DE estudio en 200 $ se venden, Venezuela No. 768.

PIANOS NUEVOS Y DE OCASION, Steinway, Weber, Pleyel, Steinkraeber, Ritmüller y otros, casa Borgarello, B. Mitre 972.

PIANOS FRANCESES Y ALEMANES DE ocasión para estudio y concierto, vende "La Liquidadora de Pianos" Cangallo 1334. v12

PIANOS NUEVOS, PIANOLA STECK Y piano de ocasión, Pleyel y otras marcas, venden por cuenta de familias a precios reducidos, casa Medina, Florida 255.

PIANO PIANOLA DE POCO USO, MARca Steck con 50 rollos de música selecta, se vende en $ 950, precio de costo $ 1.700, Tratar y verla de 1 a 3 y de 7 a 8 p. m., General Paz 561.

PIANOS MODERNOS, FINOS, CASI nuevos y otros para estudio, a $ 100, 150, 200, 250, vendo; Garay 2981.

PIANO GRASSAIGNE FRERES, CRUZAdo bronce, 3 pedales, familia vende; Mathieu 1669.

ROPERO LUNA BISELADA, CASI NUEvo, vendo, San Matías 2859, Flores.

SE VENDE PIANO, GRAN FORMATO, marca C. Sievert, Corrientes 2188.

SE VENDE UN JUEGO DE COMEDOR, Culpina 85, Flores.

SILLAS, BARATTI Y Cía., Corrientes 1145, reclame, $ 24 y 30 la docena. v15

SE VENDE MOBLAJE DE UNA CASA en conjunto o por piezas, ocurrir Av. de Mayo 1155, de 9 a 11 y de 1 a 6. v9

SE VENDE A PARTICULAR UNA ARAña cristal y bronce, un escritorio y ropero roble, una caja hierro y espejo, marco cedro Luis XVI, una división bronce con felpa, para negocio, cinematógrafo, etc., tratar Esmeralda 711, de 10 a 12 y de 1 a 3. v10

VENDO PIANO BUEN USO BARATO. Salta 1148.

VENDO TRES JUEGOS DORMITORIOS roble 3 c., de ocasión, Corrientes 1300.

VENDO VARIAS CAMAS BRONCE, muy barato, Corrientes 1300.

VENDO ALGUNAS SILLAS DE ROBLE, de comedor y escritorio, escribir a F. A. N., correo central.

VENDO ESPLENDIDO JUEGO COMEDOR roble y bronce, completo, con araña, $ 400; Montes de Oca 242, 1er. piso.

VENDO SALA, COMEDOR, DORMITOrio, escritorio, juego marroquín, arañas, vestíbulo, Larrea 38.

VENDO DORMITORIOS A 50 Y 80 $, roperos importados a 25 $, muebles varios, Talcahuano 183. v9

VENDO ROPERO, LAVATORIO, CAMA, colchón lana, mesa, aparador y sillas, dormitorio roble, barato; Defensa 1052. v10

VENDO MUY BARATO URGENTE, RIco comedor y 2 preciosos dormitorios casi nuevos, sala, vestíbulo, escritorio, baño loza, guardarropa, cama de bronce y otros muebles sueltos, juntos o separados, B. de Irigoyen 1374.

VENDO HOY MISMO DORMITORIO 3 cuerpos, desarme 235 $, más 2 bonitos dormitorios modernos roble $ 155, 110, 75, rico comedor roble $ 160, todo poquito usado, sala 35 $, guardarropa 28 $, cama bronce 55 $, baño enlozado, plantas, cristales, algunos muebles sueltos, barato, juntos o separados, San Juan 3260. v10

COMPRA DE MUEBLES, ROPAS Y OBJETOS VARIOS

A MARTINEZ COMPRO MUEBLES Y pianos, Paraná 423, U. T. 7394 Lib. v9

A RIVERO COMPRA MUEBLES, BOLÍvar 122, U. Teléf. 3391 Av. v11

ADOLFO COMPRA MUEBLES, pianos, ropas U. T. 2952 Mitre, Larrea 419.

A JOSE, COMPRO MUEBLES Y PIAnos, Callao 488, U. T. 1162 Lib. v9

A U. T. 1707 FLORES, MUEBLES, PIAnos, compro, Juan, Añasco 1676. v9

A. RAUL, LAVALLE 1943, COMPRO muebles, pianos, ropa, U. T. 7612 Lib. v10

A U. T. 4601 LIBERTAD, MUEBLES, pianos, compro, Melo, Lima 115. v9

ABEL, COMPRA MUEBLES, PIANOS, etc., U. T. 6754 Lib., Lavalle 2045. v9

A NAUM, COMPRO MUEBLES, RIVAdavia 2178, U. T. 4739, Lib.

A U. 1586 MITRE, COMPRO MUEBLES, pianos, ropa, Ernesto V. Gómez 3443.

A MARTIN, COMPRO MUEBLES, PIAnos, U. T. 1907, Mitre, Tucumán 3042.

A U. T. 3360, MITRE, COMPRO MUEbles, pianos, Ramón, Sarmiento 2046.

A. MARCO, OMBU 764, COMPRO MUEbles, pianos, ropa, U. T. 4999, Juncal.

A JOSE, COMPRO MUEBLES Y PIAnos, Corrientes 1925, U. T. 1742, Lib. v10

ALTO PAGO MUEBLES, PIANOS, ropa, loza y objetos, David; Castelli 260.

ANDRES, COMPRA MUEBLES, PIANOS, etc., U. T. 4584, Mitre, Triunvirato 763. v11

A SIMON, CANGALLO 2425, U. T. 717, compro muebles, pianos, objetos, ropa. v10

A BUEN PRECIO COMPRO MUEBLES, pianos, ropa, etc, Lavalle 3177, U. T. 5746 Libertad, Isaac. v10

ANTONIO PAGA HASTA $ 50 POR piezas, trajes de hombre y señora, Esmeralda 798, U. T. 5583, Juncal.

AL VENDER SUS MUEBLES PARTIcular y al contado, vea a García, Piedras 380.

A ROBERT; CORRIENTES 1763, COMpro muebles, pianos, U. T. 6444, Libertad. v10

ALTO PRECIO PAGO MUEBLES, PIAnos, Berlín; Canning 241, U. T. 3089, Mitre. v9

ALTO! ROPA HOMBRE COMPRO, voy domicilio, 25 de Mayo 168, U. T. 1302 Av. v12

A MOBLAJES FINOS Y POLIZAS compra Tamelo, Sarmiento 1091, U. T. 2302, Libertad. v30

A BUEN PRECIO COMPRO MUEBLES y ropa, Natan, Rivadavia 2354, U. T. 4797, Mitre. v10

A PROTAS, COMPRA MUEBLES, PIAnos y obras de arte; Lavalle 1846, U. T. 5551 (Libertad). v9

A U. T. 4684, MITRE COMPRO MUEbles, pianos y retira Andes 782, Mauricio. v11

A RAMON, COMPRO MUEBLES, PIAnos, ropa y objetos, U. T. 5307, Mitre, Larrea 434. v9

ALHAJAS SE COMPRAN, PAGANDO EL más alto precio, Por pólizas se adelanta dinero y máximo. Venta de alhajas a mitad precio de joyería; San Martín 140. v9

ALHAJAS Y POLIZAS COMPRO AL más alto precio, vende mitad precio joyería, San Martín 220, U. T. 6180, Avenida. v15

COMPRO ROPA DE HOMBRE USADA, trajes saco, pago bien, R. K., Córdoba 952. v9

LA CASA RUA, COMPRA MUEBLES Y moblajes para sus clientes, llámese 3994 Libertad o 3287 Avenida U. T., Av. de Mayo 568-72 y Esmeralda 428-32.

PIANOS EN CUALQUIER ESTADO SE compran, Cangallo 1634, U. T. 6294 Libertad. v12

PIANOS COMPRO, PAGO MEJOR, DIrigirse A. Z., U. T. 5337, Avenida, Venezuela 650. v12

REMITA PARA LIQUIDAR EN REMAte muebles y mercaderías en general, a "La Intermediaria Mercantil" Cerrito 594 y obtendrá precios excepcionales, no se cobra comisión ni depósito. v11

TESTA COMPRA MUEBLES FINOS, camas de bronce, compito a cualquiera en alto precio, U. T. 1573, Mitre, Azcuénaga 682. v9

AVISOS COMERCIALES

AVISO AL COMERCIO QUE HE VENdido mi negocio de lechería, México 1702, a Loncán, Reclamaciones 3 días. v11

AVISO AL COMERCIO QUE HE VENDIdo mi negocio de despacho de comestibles al Sr. A. Fariña, reclamaciones 3 días 9 Mayo |17, Deán Funes 1494. Pedro Perez. v11

AL COMERCIO — CON INTERVENCION Oficina Gutiérrez, Moreno 1329, U. T. 6923, Lib., se vendieron: almacén Boedo 1099, vend. Bonzo, comp. E. Hachnel, restaurant B. Irigoyen 543|45, N. N.; lechería, Moreno 1300, N. N.—Bs. As., 7, 5, 17. v10

AL COMERCIO, CON INTERVENCION oficinas Peynado y Bertelli, Alsina 680, hemos vendido nuestra lechería E. Ríos 246, al señor Juan Vallés; reclamaciones 3 días, 5 de mayo de 1917.—Fernández y Gayoso, vendedores. v9

AVISO AL COMERCIO: CON INTERvención del martillero público señor Ramón Castaño, oficina Cangallo 1827, vendí mi negocio de cigarrería y librería, sito en Sáenz Peña 122; reclamaciones 3 días; vendedora, María Cainzos; comprador, Cayetano Bevacqua.—Mayo 7 de 1917. v9

AL COMERCIO AVISO HABER VENDIdo mi negocio de café, bar, lunch, situado Lavalle 1348 por intermedio de Eugenio Adrogué. Toda reclamación contra dicho negocio será atendido durante el término de 3 días, vendedor Justo Barciela Castro, Bs. Aires, 8 mayo 1917. v11

AVISO AL PUBLICO Y AL COMERCIO que con intervención del balanceador y rematador público señor Alfredo Bastarrechea con escritorio Victoria 1862, he vendido mi negocio de panadería y facturería sito Sgo. del Estero 186. Todas las reclamaciones se presentarán en el término de tres días. Bs. Aires, mayo 8 de 1917. Vendedor Antonio Varela. v11

AVISO AL PUBLICO Y AL COMERCIO en general que desde la fecha ha quedado disuelta la sociedad Pedro y José Verga, con negocio de herrería denominado "La Noria", en la calle Río Janeiro 1102, quedando de propiedad exclusiva de José Luis Verga, debiendo abonarse de inmediato a los acreedores de la sociedad a cuyo efecto se les cita a la indicada casa, Río de Janeiro 1102.—Buenos Aires, mayo 7 de 1917. v10

AL COMERCIO—AVISO QUE BAJO INventario y tasación practicado por el contador y balanceador público señor Mariano Ardáiz, oficinas Talcahuano 337, U. T. 72, Libertad, he vendido al señor Ricardo Llanes las existencias de mi negocio de almacén, sito en esta ciudad, calle Paraguay 2302 esquina Azcuénaga. Los que se consideren con derecho a reclamaciones contra el expresado negocio, se servirán interponerlas dentro de los tres días de la fecha. —Buenos Aires, mayo 7 de 1917.—Carmen Blanco, viuda de García. v9

COMANDITARIO CON NO MENOS DE $ 25.000, se busca para fábrica en el país de un aperitivo extranjero muy acreditado, Pruebas y garantías a satisfacción, es negocio seguro y espléndido. Contestar iniciales F. B. A., Av. de Mayo 575, capital. v10

GARANTIA O SOCIO CON $ 8.000 A 21.000, negocio seguro, grandes utilidades; Suipacha 212, 20.

HOMBRE MUY COMPETENTE PARA compra de equinos, busca capitalista, escribir H. Cart, Cerrito 5.

SOCIO NECESITO, CRIADERO DE CERdos, capital 600 $, Guise 1884. v9

SOCIO CON 1.500 $ PARA ENTREGARle hotel central, preciso, Alsina 1408

SOCIO PARA BAZARCITO ARTICULOS generales preciso, poco dinero. Chacabuco 488.

SOCIO PARA LECHERIA PRECISO, poco capital, utilidad 180 $ cada socio, Alsina 680.

SOCIO CON $ 600 NECESITO PARA negocio de almacén, señor Agustí, Alsina No. 1166.

SOCIO PRECISO PARA ESCRITORIO, puede ganar 400 $ mensual, E. Ríos 1808. v10

SOCIO CON 1.200 $ PARA CASA REMAtes y consignaciones, preciso, Bustamante 616.

SOCIO 600 $ NECESITO, GANARA 150 $, mensuales, negocio positivo, Belgrano 1859.

SE AVISA AL COMERCIO EN GENERAL que he desistido de efectuar la venta de mi negocio de panadería ubicado en la calle Jorge Newbery 3151 con sus sucursales: Aviles 3183 y Roney 240, quedando por lo tanto al frente y como propietario de dichos negocios, Buenos Aires, mayo 8 de 1917, Benito Rivera, Jorge Newbery 3151. v10

COMPRA y VENTA de FONOGRAFOS MAQUINAS de ESCRIBIR y de COSER

A $ 25 FONOGRAFOS CON 12 PIEZAS, pdas, discos, por mayor, Chacabuco 127

DOS MAQUINAS COSER SINGER VENDO baratísimas, Sgo. del Estero 551. v12

DISCOS LIQUIDO 50 FIGURITAS "48", catálogo gratis a campaña, Salta 766. v10

DISCOS COLUMBIA, 25 FIGURITAS "43", catálogo gratis a campaña; Garay 3050. v10

MAQUINA DE ESCRIBIR COMPRO, Farías, Río Bamba 74.

MAQUINA SINGER, 1 ESCRITORIO, dos modistas, vendo barato; Belgrano 2579.

MAQUINAS DE COSER SINGER Y otras vendo desde 15 $, Alsina 1422. v10

MAQUINAS DE ESCRIBIR BARATISImas, se venden, Cangallo 820. v12

MAQUINAS SINGER USADAS VENDO sumamente barato, de gran ocasión, San Juan 1595.

MAQUINA SINGER ESCRITORIO, VENdo barata y dos modista 25 y 40 $; Cangallo 1552. v12

MAQUINAS DE ESCRIBIR DE TODOS sistemas vendemos a precios de gran ocasión, Cía. Nac., Máq. Escribir, San Martín 318, U. T. 3764, Avenida.

MAQS. ESCRIBIR TODOS SISTEMAS, vendemos barato, garantizadas, buena marcha; máqs. coser, gran taller de composturas, Emporio Americano, Maipú 272.

MAQUINAS ESCRIBIR UNDERWOOD, Remington, todos sistemas, otras 40 $, garantidas. Taller composturas "La Maquinista", San Martín 343, frente a "La Nación".

SE VENDE UNA MAQUINA SINGER Y fonógrafo Columbia, Belgrano 3435.

URGENTE VENDO 3 MAQUINAS SINger familia y 4 de modista, y 1 buena máquina Singer cañón, casi nueva y 3 máquinas de varias marcas, precio desde 10 pesos, Triunvirato 777. v11

COMPRA Y VENTA DE LIBROS

A BUEN PRECIO COMPRO LIBROS, Alsina 493, librería. v15

AL CONTADO!! COMPRO LIBROS HIStoria y derecho, Librería Perrot, Santa Fe 1755. v13

COMPAÑIA ARGENTINA DE LIBROS compra toda clase de libros usados a domicilio pagando el máximo y al contado, Cerrito 667. v12

VENTAS VARIAS

A P. FOTOGRAFICO, SPIDO GAUMONT, 9x12, completo, vendo Caseros 2048.

ANILINA NEGRA AL ALCOHOL VENdo, Viamonte 553.

A 30 $ DENTADURAS, 10 $ DIENTES dijos oro 22 kilates: Laboratorio Dental, Uruguay 196. v9

ANILINAS "LEO HERMAN" GUARDArropas cedro, centrífuga tintorería, vendo, Maza 442.

A 35 $ RAGLANS Y SOBRETODOS FOrrados en seda, impermeabilizados, últimos modelos, importados, quedan ya pocos; Córdoba 1549. v24

BANCOS Y PIZARRONES PARA COLEgio se venden; C. Calvo 1843.

BEBEDEROS, TANQUES, caños, MOLInos, ocasión, como nuevos; Vera 286. v10

BALANZA SELLADA, MERCADERIAS del almacén Humberto I 2800, remato, hoy a la 1.30.

BAZAR LONDRES, PARA REGALOS DE calidad, bonito juego de cucharitas platina y oro en estuche 5.80 $ y 7,50 $; un par de servilleteros platino con flores grabadas en estuche 8 $; infinidad de objetos desde diez pesos al más alto precio, Bernardo de Irigoyen esq. Estados Unidos. v11

CAÑOS GALVANIZADOS DE 1|2 A 4 P. bombas varias clases, cilindros y una noria vendo, Senillosa 1564.

CERA DE ABEJA VIRGEN, VARIAS toneladas, vendo, J. Alvarez, Monteagudo 222. v11

CAJA NATIONAL, CORTADORA FIAMbres y balanza Toledo, vendo, ocasión, San Martín 784. v12

COCINAS ECONOMICAS VARIOS TAMAños, para familia liquido, San Juan número 1730. v10

CARNE ESPECIAL DE YEGUARIZO, DE potritos y potrancas, revisada en Mataderos, 0.10 a 0.26 kilo, vendo Inclán 2341. v11

CAJAS REGISTRADORAS DE TODAS las marcas, se arreglan y se manda mecánico a dar presupuesto, Cangallo 820, U. T. 3969 Libertad. v13

CAJAS REGISTRADORAS NATIONAL todos los modelos, de ocasión, y cortadoras de fiambres, se venden en 10 mensualidades, Casa Bourdillon, Cangallo 820. v12

ESTUFAS ELECTRICAS Y A QUEROSEne, lámparas, faroles, patio y ojo de buey, como nuevos vendo, de ocasión, 24 de Noviembre 859.

ESTUFAS A PETROLEO 14 Y 18 $, MAriditos 1.50 y 3 $, Fermos 4 a 6 $, juegos mesa rica porcelana decorada 78 $, plato piedra inglesa 3.50, batería de cocina, juguitos económicos. Al Celtíbero, 1473 Rivadavia, U. T. 1700, Lib.

FRUTALES INJERTADOS, ALTO 1.80, liquido, cualquier cantidad, 0,35 c|uno. Rivadavia 5117.

FUNDAS PARA JUEGOS DE SALA 20 $, para piano 8 $. Se atiende por carta o teléfono, Montevideo 414 J. Despax, U. T. 2256, Libertad, Se manda a domicilio, con muestra. v14

HIERRO U ESPECIAL DE 40x12 m|m., nuevo, se vende; Piedras 1666. v10

HIERRO MACHO Y HEMBRA PARA celosías se vende, San Matías 1652. v10

INCUBADORA CASI NUEVA SE VENDE, barata, Corrientes 2538. v9

IMPERMEABLES MODERNOS, INFINIdad clases, liquido, Acudid averiguar precios; E. Ríos 522. v12

JABON AMARILLO, OJO COMERCIANtes de la campaña, pidan precios a R. Carsi, San Martín 424.

JOYERIA, FLORIDA 955 (PLAZA SAN Martín), Liquidación de alhajas y platería. Ver los precios en las vidrieras.

LIQUIDO 60 GUARNICIONES DE TODA clase a cualquier precio; Sarmiento No. 2499. v11

MOSTRADOR estaño Y BALANZA TOLEdo vendo, Estados Unidos 3782.

MOLINO AERMOTOR RUEDA 8 A 14 pies con torre vendo Victoria 3202. v10

MOLINOS A VIENTO . . . LOS MEJOres y más baratos, A. G. Pruden y Cía., Perú 835, Bs. As.

MOSTRADOR estaño NUEVO, FIAMBRERA niquel nueva y 400 lotes mercaderías nobles rematan hoy sin base, Gazcón 1000.—L. B. Berutti y Cía.

MOLINOS DE VIENTO, caños, BEBEDEros, tanques australianos, cilíndricos, cónicos y rectangulares, gran ocasión, Ecuador 60. v10

MOLINOS COMO NUEVOS Y GARANtidos, listos para colocar caños, tanques de todas clases y medidas, bebederos, bombas y demás accesorios. La casa los da también colocados y hace pozos semisurgentes, Manuel Novoa, Córdoba 3466 y Triunvirato 3201. v15

NEGRO HUMO LIVIANO VENDEMOS muy barato una partida, Callao 255. v9

OXIDO SALINO DE MANGANESO vendo, Bolsa Comercio, escrit. 126.

PLANTAS SE LIQUIDAN 10 MIL DE TOdas clases, claveles a 0.20, rosales a 0.50, crisantemos a 0.40, todos con flores, helechos a 0.10, aprovechen por 3 días solamente por edificación, gran variedad de plantas baratísimas, Jardín "La Estrella", Cabildo 1709, Belgrano. v11

RIELES MEDIDA, MOTORES, caños galvanizados, ruedas de tranvía, aparejos y guinches, liquido; Vélez Sarsfield 552.

SE VENDEN DOS LINDOS CONTRABAjos, de ocasión, Belgrano 2189. v9

SE VENDEN HERRAMIENTAS DE ALbañilería, cloacas, Culpina 85, Flores.

SE VENDE METROS 5.50, VIDRIERAS, Conesa 800.

SE VENDE CENIZA Y ESCORIA DE zinc, se vende retazos de hierro para hacer herraduras, Cochabamba 2055. v9

SE VENDE RETAZOS DE HIERRO PAra hacer herraduras, Papiri y San Francisco. v9

SE VENDEN TUBERAS 100 PARA FRAgua portátil y 40 metros de cable de acero de 1|2 pulgada; Triunvirato 963.

SE VENDE UN LOTE PIZARRA DE varios tamaños y espesor, para tableros y otros usos, para corriente; Australia 1924.

SE VENDEN DIEZ TONELADAS DE hierro fundido, Verlo miércoles de 9 a 12. Balcarce 543.

SE VENDE 1 ACUMULADOR, 1 MAQUIna cinema, 1 para rayo y muchos artículos para mecánicos y electricistas, barato, Balguero 672. v11

SE VENDE UNA MAQUINA DE CORTAR hojalata, Loria 2149.

SE VENDEN TANQUES DE TODOS TAmaños y baños de hierro galvanizado, Av. San Martín 3549.

SE VENDEN DOS ESCOPETAS FINAS, Greener y Belga; con extractor automático, cal. 16, y un rifle; Montevideo 1575. v10

SE VENDE UNA BUENA COCINA ECOnómica, un tanque de 1.000 litros y otro intermedio de 250, tratar Canning número 3077.

TRIPOLI, POLVO PULIR, SE VENDE a 0.40 el kilo, Boedo 613. v10

TORCHIO SE VENDE EN 15 $; VICTORIA 3607.

TOSTADORES DE CAFE, MANI Y CAStañas, se venden baratos, Corrientes 2538. v9

VENDO VIOLONCELO EN BUEN EStado, dirigirse Cabildo 2410. v10

VENDO UN LOTE VIA DECAUVILLE y lote chapas cinc usadas, Uriarte 1482. v11

VENDESE DORMITORIO COMPLETO, para joven o señorita, sin estrenar; Alsina 3078, altos.

VIOLONCELOS SE VENDEN, ORQUESta y concierto, Estados Unidos 1667 v9

VENDO 4 RUEDAS CON SUS EJES Y demás en muy buen estado, ver Paso 769.

VENDO 100 SOBRETODOS Y TRAJES, ponchos, frazadas, etc., desde $ 5 a 35; Esmeralda 798.

VIA DECAUVILLE, ZORRAS Y CAMbios de trocha 60 y 75, de trocha y rieles sueltos de 12 1|2 kilos, vendo; Balcarce 534.

VIA DECAUVILLE SE VENDEN cuatro kilómetros de vía Decauville, trocha 0.60, en perfecto estado, con todos sus accesorios, curvas, cambios, etc., Gral. Urquiza 1410. v10

COMPRAS VARIAS

A COMPRO DENTADURAS POSTIZAS, usadas, Cangallo 1529. v13

ASTAS DESPUNTADAS, tamaño GRANde, de 22 ctm., y más, se compra cualquier cantidad, oferta con precio por tonelada a C. B., Paraguay 1839. v10

COMPRO 12.000 MTS. LINEALES tablas 1x12 tea o spruce y tirantes 3x4 tea o spruce en buen uso, de ocasión, a Laporte, Dorrego 1555. v10

LETRAS DE BRONCE PARA DORAR A mano deseo comprar, Covallos 325.

MANGANESO COMPRO MIL TONELAdas, Casilla Correo 802. v9

MAQUINA REGISTRADORA NATIONAL compro de ocasión C. Day, Río Bamba 74. v9

PRENSA CHICA; PARA ENFARDAR cartón se necesita, casilla correo 1583. v10

SE COMPRAN PLUMAS Y AIGRETTES en buen uso, Corrientes 1063, 2o. piso.

YUYOS SECOS COMPRO, BONALD, Valentín Gómez 3214.

MATERIALES DE CONSTRUCCION

A 2 $ COLUMNAS USADAS, PUERTAS, etc., Tertajada, Pueyrredón 623. v13

A 0.75, 3x6; 0.50, 3x4; 0.38, 3x3; 0.12, 1x3, liquido, B. de Irigoyen 1544. v9

A 25 CTS. METRO, 8x3, USADO, CHApas cinc, desde 50 cts., Pueyrredón 523. v12

A $ 3, 5, 7, 15, 25 y 35; MAS DE MIL puertas y ventanas nuevas, Charcas 2940. v12

A 13 CTS. EL METRO LINEAL MAchimbre 1x2 nuevo de 1ra. y 1|2x6 a 11, Charcas 2940. v12

A 180 $ CASILLAS DE MADERA DESarmables nuevas, pida catálogo, Charcas 2940. v12

A 75 CTS. EL METRO TIRANTES 3x6, nuevo; 3x3 a 28 y 1x3 a 12 1|2, Charcas 2940. v12

A 4 $ CHAPAS NUEVAS, INGLESAS, de 7 pies, de 8 4.50, de 9 5.20, de 10 5.90 c|u., vendo, Salta 1953. v10

A B. DE IRIGOYEN 1544, COMPRE CHApas, columnas, tirantes y materiales usados. v9

A $ 3.90, CHAPAS CANALETA 6 PIES inglés gruesa; 7 $ 4.50; 8 $ 5.10; 9 $ 5.80 y 10 $ 6.40, Charcas 2940. v12

ANTES DE COMPRAR PUERTAS Y ventanas, pidan catálogo a J. A. Iriarte e hijo, Montes de Oca 1526, se remite gratis. v24m

A PRECIO DEL REMATE DE AYER venta particular hoy y mañana de artículos rurales y materiales de construcción en general, Lima 1563, A. Binaghi y Cía.

A $ 4.20 CHAPAS CINC GR[illegible] vas 7 y de 8 p. a 4.60. [illegible] 1x3, 2x3, 2x3, 3x6, 3x9, 2x12, [illegible] medidas, puertas y ventanas, [illegible] días, Rosario 228.

A COMPRAR BARATO M[illegible] usados, chapas cinc de 4 [illegible] rantes tea y spruce, machim[illegible] tablones, puertas, ventanas, ce[illegible] briadas y tirantes de hierro, Pavón 1450. v11

BALDOSAS COLORADAS, NUEVAS vendo a 56 $ el millar; Salta 1953. v10

BARATO VENDO 900 CHAPAS USADAS, 4 a 10 pies, 300 tirantes todas medidas, tablas, machimbres, etc., Chiclana 3674. v10

CHAPAS, PUERTAS, CELOSIAS, tirantes de hierro, tea 1x3, 2x3, 3x3, 3x4, 2x12, tabiques de hierro, estufas de mármol, etc, todo usado vende Independencia 2770. v11

GALPON DESARME, TIRANTES, maderas, usado, etc., etc., se vende; Chiclana 4130.

GALPONES DESARMADOS CON CAbriadas hierro 18x30 y 10.35 por 16.15 todo completo, vendo barato y lo mismo detallo, Triunvirato 701.—E. Rodríguez. v13

LIQUIDO PARTIDA TIRANTES 1 varias medidas, 5 cortinas metálicas, Uriarte 1483. v11

LIQUIDO 280 PUERTAS, VENTANAS, celosías, nuevas y usadas, Provincias Unidas 65.

LIQUIDO, COMO NUEVO, PUERTAS zaguán, cancel, negocio, patio, cocina, w. c., ventanas, celosías, piso, cielorraso, alfajías, listones, tablas, tablones, tirantes, 2x3, 3x3, 8x4, 3x9; chapas de 4, 5, 6, 7, 8, 9 y 10 pies; caños, bombas, tanques, etc., Rivadavia 3126, U. T. 4378, Mitre. v13

NO OLVIDEN DE CONSULTAR precios para materiales usados, corralón Salta 1953. v10

PORTON DE HIERRO, USADO, VENDE Independencia 2779.

POR DEMOLICION VENDO CHAPAS, tirantes, machimbre de 8 a 10; Aristóbulo del Valle 1480. v10

PIEZAS MADERA VENDO CUATRO, tratar de 11 a 12 en 25 de Mayo 266, escritorio 3. v9

SE VENDEN 9 PUERTAS USADAS, Lobos 1228.

SE VENDE MADERA DE TEA 1 1|2x6 usada a 0.10 el pie, hay 20.000, calle Cabrera 3868.

TIRANTES P. N., 18 DE 5 MTS., SE venden barato, Victoria 673.

TIRANTES DE HIERRO VENDO; AV. La Plata 1589.

TIRANTES DE ACERO, PERFILES 0.08 al 0.60, se venden muy barato; Córdoba 2944. v13

TRES MIL CHAPAS DE CINC DE 5 A 10 pies, 100.000 pies de tea en tirantes, machimbre, tablas, tablones, tirantes hierro 1, madera dura, puertas, ventanas, celosías, rejas, etc., todo usado, vendo, Salta 1953. v10

VENDO POLVO LADRILLO ESPECIAL pesos 3.50 m. c., material c. usado, Provincias Unidas 65.

ESPECIFICOS

CALVOS CURADOS! PROBLEMA REsuelto. ¿Por qué no existen calvos en la India? Porque no usan lociones con alcohol, ni grasas animales, que fué el fracaso de todos. ¿Cómo se cura la calvicie? Usando la loción vegetal "Inglans-Regia y Brioro Radium". 1 frasco de cada uno suficiente. Precio 10 $ m|n y 10 $ oro. Fácil aplicación. Consultas, folletos gratis, Dr. Cabanes, Cía. Indra Indico, Paraguay 1577. Garantía.

AVISOS VARIOS

COLON, PLATEA FILA 13, TURNO IMpar, se vende con fuerte descuento, B. Mitre 301. v10

SE CEDE LA MITAD DE UN PALCO balcón turno par, teatro Colón; Av. de Mayo 1246, piso 1o. v10

SOCIEDAD ESPAÑOLA DE S. M. DE Alberdi, F. C. P. La comisión de las romerías españolas de Alberdi, F. C. P., pone en conocimiento de los interesados y del público en general, que la rifa del automóvil "Ford", ha sido postergada para la última jugada de la Lotería Nacional del mes de junio próximo. v14

PERSONAS BUSCADAS

ANTONIO RIUS GARCIA ES BUSCADO por su sra. madre Nicolasa García y su hermana Dolres García, Hospital Torcuato Alvear.

JUAN NAVARRO DE Barcelona, CRAcia, su padre lo busca por estar muy enfermo; Angaco 4181. v9

JOSE MATEO DESEA SABER EL PAradero de su hermano Miguel Mateo; dirigirse por carta a Fuerte General Roca (Río Negro). v15

SE DESEA SABER DE JOSE OTERO Fresco, lo busca su sobrina Josefa, Belgrano 4179. v9

SE DESEA SABER EL PARADERO DE Ramona e Isabel Adam, la busca Viola, Ibera 5775. v9

SE DESEA VER MAÑANA A MATILDE V. de González, en Deán Funes y Chiclana, de 9 a 9.30 de la mañana o infórmese en Inclán 2926, Erminda Fernández.

COMPRA Y VENTA DE CARBON, LEÑA Y PETROLEO

LEÑA QUEBRACHO BLANCO, HACHAda para cocinas, los 1000 k. 20 $, entregada a domicilio; Charcas 5130, U. T. 1092, Palermo, C. T. 170, Norte.

TRACTORES, NAFTA, PETROLEO, VApor, se compran, Moumé, Victoria 650, tarde.

EXTRAVIOS Y HALLAZGOS

CAJA DE CEDRO, CON LLAVE, CONtiene libreta de enrolamiento y otros documentos, perdidos el 19 de marzo. Devolverla Boedo 746, buena gratificación.

CINCUENTA PESOS A QUIEN ENTREgue "Flambeau", perro de policía, gris, pecho blanco, pelado en la mano izquierda, Sucre 1980, U. T. 1990, Belgrano.

CARTERA NEGRA DE señora CON DIrecciones de interés solamente para su dueña, se ha extraviado el lunes por la noche en el trayecto por Omnibus de Rivadavia a B. Mitre, se recompensará a la persona que la devuelva a B. Mitre 2374.

ENCONTRE PERRO GALGO, DOBLAS 1452.

LIBRETA DE DEPOSITO A PLAZO FIJO del Banco Español del Río de la Plata, agencia 6, Corrientes 3200, libro 1, folio 974, a nombre de Pedro Laurenzano, se ha perdido, se ruega devolverla al mismo Banco. v10

PERRO GRANDE NEGRO, MANCHAS blancas, collar tiene dirección, Suipacha 251, se gratificará. v10

PERDIDO SABADO PDO., ENTRE CAlles Arribeños y Zapiola, Belgrano, prendedor platino, diamantes, gratificaré, Arribeños 1611, Belgrano. v10

PERRITO FOXTERRIER, SE PERDIO el viernes, Callao entre Charcas y Santa Fe, a las 2 de la tarde, obedece al nombre de Pichín; tiene cabeza negra y parte del hocico blanco. Se gratificará con 100 $ a quien lo devuelva a Callao 1085.

SE HA EXTRAVIADO UN POLLITO DE oro, con una perla en el pico. Se gratificará a la persona que lo entregue Larrea 1420.

SOCIEDAD COOPERATIVA TELEFONIca. Se avisa al público que ha sido extraviado un título de 10 acciones ordinarias No. 13.341|50 y un título de una acción ordinaria No. 13.598, de esta sociedad, a nombre de los señores Francisco Marciante y Hno. Estos títulos quedarán sin valor en caso de aparecer. Bs. Aires, 7 de mayo de 1917. v9

COMPRA Y VENTA DE MAQUINAS

A PRECIOS SIN COMPETENCIA VENdo motores eléctricos de ocasión, garantidos, Ecuador 373, U. T. 2758, Mitre. v9

ASCENSOR, CONTROL, FRENO, LIMItes y partes se compra, por carta a Entre Ríos 1135, a Ascensor.

A LA GRAN LIQUIDACION, DE CANtidades de motores eléctricos, continua y alternada, poleas, correas, maquinarias, dínamo, etc., no compren sin ver tal casa, México 1739. v11

BIGORNIA 120 KILOS, CAMPANA DE fragua, vendo; Moreno 5160.

COMPRO MOTOR MARINO O DE AUTO, 18-24 HP., ocurrí, Gallo 170. v10

COMPRAMOS GUILLOTINA PARA CORtar casimires; Alsina 1060. v10

GARLOPA Y ESCOPLADORA DE SEgunda mano, compro, Victoria 4012. v9

MOTOR F. N. 4 CIL, COMO NUEVO vendo, tratar garage, Días y French.

MAQUINAS DE TEJER MEDIAS, USAdas, compro, Sr. Ventura, Montevideo 643. v13

MAQUINA ALAMBRAR, TAPA FIRME y asentar suelas, modernas, se vende; Paul, Venezuela 2273.

MILORES, COUPES, FAETON AMERIcanas, sulkys, guarniciones, nuevos y usados, liquidamos, Pueyrredón 234. v13

MOTOR A VAPOR 20 HP. CASI NUEVO, circulares con bancos, poleas, correas, vendo, escribir a A. Caseretto, San Fernando.

MAQUINAS PARA HACER MEDIAS Y calcetines, automáticas, compro y también telares "Mailleuse". Escribir M. V. A., Hotel España, pieza 220. v10

MAQUINARIA PARA LADRILLOS REfractarios, mezcladora, moledora, prensas rotativas a gran presión se vende, I. la Católica 1076.

MOTORES ELECTRICOS, VAPOR, nafta máquinas industriales, mercaderías, etc de ocasión, compra y vende "La Mecánica" Herrera 414. v10

OCASION, MOTORES 6 HP. ALTERN. de 3 HP. continua, máquina doblar y recalcar, poleas y transmisiones, Sadi Carnot 455.

SE PRECISA CEPILLADORA DE PISOS parquets, Tucumán 447.

SE VENDE MAQUINA PERFORADORA de chapas [illegible] caja de alcohómetros, [illegible]p. 7. v10

[illegible] CALDERAS USADAS al[illegible] tanques de hierro y va[illegible] fundición, tratar Ca[illegible]

[illegible]GO COMPLETO, 4 ho[illegible] vende barato, Bebobi [illegible]

UNA PERFORADORA NUEVA, MOTOR y demás de taller mecánico, se venden de ocasión; verlas Ecuador 944.

VENDO MOTOR A NAFTA (SAMSON) de 5 caballos, verlo en marcha, Amenábar 3250, quinta. v9

VENDO 4 MAQUINAS MAYO Y Scott y Williams, para tejer medias; San Eduardo 670, de 9 a 11. v10

ZAPATEROS, MAQUINA DE PUNTEAR y otra a Blac, se venden, Alsina 2113. v10

ASAMBLEAS

JOCKEY CLUB—SE CONVOCA POR SEgunda vez a los señores socios del Jockey Club, a asamblea general ordinaria y extraordinaria que tendrá lugar el día jueves 10 del corriente a las 9.30 p. m.—Orden del día de la asamblea ordinaria. 1o. Lectura de la memoria y balance anual. 2o. De acuerdo con el artículo 7o., inciso 1o. de los estatutos: elección por dos años de diez miembros para integrar la comisión directiva en reemplazo de los siguientes señores salientes: Marco Aurelio Avellaneda, Miguel F. Casares, Miguel Cané, Adolfo E. Dávila, Adolfo G. Luro, Conrado Molina, Guillermo C. Pasman, Julio A. Roca, Carlos Saguier, Samuel Soler y cinco suplentes.

Orden del día de la asamblea extraordinaria: 1o. Someter a la aprobación de la asamblea las donaciones efectuadas por la comisión directiva en sesión del 18 de septiembre de 1916: Al Patronato de la Infancia de 30.000 $ m|n, por una sola vez, para la ampliación del nuevo edificio destinado a Escuelas Patrias, que éste ha levantado en la calle Arena, y de $ 5.000 m|n mensuales para su sostenimiento; a la Sociedad Damas de Caridad de San Vicente de Paul, 4.000 $ m|n mensuales, destinados al sostenimiento del Asilo Maternal, de la calle Tacuarí No. 1620; ambas por una duración de dos años y a partir del 1o. de enero de 1917.

Artículo 8o. de los estatutos: "La asamblea general se considerará en quorum con la presencia de la quinta parte de los socios activos. Si a la primera citación no concurriera este número, se citará nuevamente con tres días de intervalo al menos y la asamblea quedará constituída con el número de socios presentes a la hora de la convocatoria. Las citaciones se harán por la prensa durante tres días y con transcripción del presente artículo".—Buenos Aires, mayo 8 de 1917.—Miguel Cané, secretario general. v10

SOCIEDAD VASCO-ESPAÑOLA "LAURAK Bat", Belgrano 1144. Segunda citación. —No habiéndose celebrado por falta del número necesario de socios para formar quórum la asamblea general ordinaria convocada para el día 6 del corriente, se invita en segunda citación para el día 20 del actual a las 3 p. m., para tratar la siguiente

ORDEN DEL DIA:

1o. Lectura del acta de la asamblea anterior. 2o. Presentación a la consideración de la asamblea, de la memoria administrativa correspondiente al 40o. ejercicio 1916-1917. 3o. Renovación parcial de la comisión directiva de acuerdo con el artículo 25, inciso 2o. del reglamento, y elección de Jurado (artículos 44 y 50) y de comisión revisora de cuentas (art. 61) conforme a la siguiente distribución: Comisión directiva: Presidente y vicepresidente, por dos años, cinco vocales por dos años. Jurado: Cinco miembros por un año. Comisión revisora de cuentas: Tres miembros.—Buenos Aires, mayo 7 de 1917.—Presidente, Félix Ortiz y San Pelayo, secretario, Julio de Lecea. v10

COMPRA Y VENTA DE AUTOMOVILES y ACCESORIOS

AUTO OVERLAND, ESPECIAL PARA campo, se vende, Sta. Rosalía 2012.

AUTO PARTICULAR 20-30, RENAULT, vendo como nuevo, Guatemala 4941. v11

AUTO RENAULT, LIMOUSINE, VENDO, como nuevo, Córdoba 1341.

AUTO VINOT 12-16, CARROCERIA TIpo Dion Bouton se vende, C. Díaz 2017. v10

AUTO PARTICULAR 12x16 PANHARD y Dion landaulet, carrocería, limousine, vendo urgente; Junín 1650. v10

AUTO DELAUNAY, LIMOUSINE, PARticular, año 1917, vendo de ocasión, Bustamante 2164.

AUTOS BARATOS, PARA CAMPO Y ciudad, de ocasión, vendemos, Pueyrredón 234. v13

AUTOMOVILES, VENDEMOS ALFOMbras especiales a 13 $, ancho un metro, Rivadavia 1915. v13

AUTOS FAETONS, "FIAT" 24-30, REnault 20-30 y 12 autos nuevos "Humber" liq., Exp. Cangallo 1974. v10

AUTO RENAULT 22-30, LIMOUSIN, CON 2 carrocerías, liq. $ 4.500, Exposición Cangallo 1974. v10

AUTOMOVIL RENAULT 14|20 HP., LANdaulet en perfecto uso, vendo, Avenida Quintana 69. v9

AUTOMOVIL CASI NUEVO VENDO URgente, por cualquier precio, funcionamiento perfecto y garantido, Santa Fe 3958.

AUTOMOVIL PANHARD, A CADENA, espléndido, para campo o chata, se vende barato, Córdoba 1341.

AUTO RENAULT 4 CILINDROS LANdaulet taxi se vende a toda prueba, patente paga, Paraguay 1030, de 8 a 11. v10

AUTOMOVIL DAIMLER REGIO VENDO 40 HP, tratar 25 Mayo 140. v10

AUTOMOVIL LANDAULET, EUROPEO y en perfecto estado, patente paga, se vende muy barato, Las Heras 2866. v10

AUTOS LA CONIZADORA, MORENO 723 vende Renault, landaulet, Fiat, faetones Alldays, Itala, Fiat, voiturettes, camiones, Liosier y Vinot, Doguingand con patente.

AUTOS NORTEAMERICANOS, OCASION 2 nuevos, doble faetón, arranque y luz eléctricos y fundas, uno es de trocha 1.60, especial para campaña, Santa Fe 2780. v15

AUTOMOVILES RENAULT PANHARD, Brassier, Spa, Motobloc, Rousel, y carrocerías varias, vendo, Avenida Quintana núm. 50. v9

AUTOS "MERCEDES", LIMOUSINE, 17-24, gran lujo, liq. $ 4.800; Benz, 14 H. P., precioso, $ 4.300; Panhard liviano, 18-24, $ 2.800 y otros, Exp. Cangallo 1974. v10

AUTOMOVILES, EL VIERNES A LAS 3.30 p. m. remataremos un espléndido lote de automóviles Renault, nuevos, dos cilindros, una limousine Rambler y un doble faetón Mercedes, accesorios en general, Cabal y Cabal Cullen, Callao 11. v11

CARROCERIAS LIMOUSINE Y LANdaulet vendo de ocasión; Pozos 841. v10

CARROCERIA "CABRIOLET" DE ocasión, se vende; 24 de Noviembre 859. v9

CHASSIS PANHARD-LEVASSOR A CAdena vendo, Lautaro 159, Flores.

CARROCERIA LANDAULET SE VENDE tipo taxímetro, B. de Irigoyen 1664. v10

CHAUFFEURS, LIQ. 2 AUTOS "BARRE" nuevos, Gran Exposición Cangallo 1974. v10

CHASSIS MERCEDES 30 y 40 PARA furgón o chatita vendo de ocasión, Sarmiento 4452.

CARROCERIA LANDAULET con torpedo vendo, en perfecto estado 130 $, Convención 766. v9

DOS CUBIERTAS Y CAMARAS 30x3 1|2, ocasión vendo baratas, Pavón 1045. v10

DOS REGIOS DAYMLER, A GRAN LUJO particulares, ocasión, Ayacucho 768.

ESPECIAL CAMPO HUPMOVILE FLAmante y Mitchel trocha 1.60, liquido, Castelli 269.

ESPLENDIDA VOITURETTE OAKLAND, 6 cilindros se vende, no se trata con corredores, Belgrano 923, de 10 a 12 m.

GARAGE ALQUILO, OBRA RECIEN terminada, B. de Irigoyen 662. v9

ISSOTTA FRANCHINI, LIMOUSIN, Regio, especial para los teatros, particular, Ayacucho 768. v9

LIMOUSINE ULTIMO MODELO, LA mejor marca, vendo Alsina 1031.

LOS MEJORES AUTOS DE LUJO ENcontrará usted de ocasión, todos gustos, Ayacucho 768. v9

MAGNETOS BOSCH Y CARBURADOres Zenit, compro y vendo; Pozos 841. v10

MERCEDES Y MITCHELL TIPO CAMpo, trocha 1.60, Ford, vendo, Alsina 1031.

PANHARD 12 HP., PARTICULAR, TAXI o médico, vendemos, Sarmiento 1964.

PEUGEOT, LIMOUSINE, CARROCERIA de lujo, en perfecto estado y a prueba, uso particular, vendo, Salta 481. v11

PRECIOSO UNIC LANDAULET, 2 Vidrios, 16 HP., vendo 3200 $, a prueba, Arenales 2267. v10

PARAGOLPES, PARABRISES Y BRONcería para autos, fabricamos, Colombo y Olearí, Azcuénaga 245. v10

PRECIOSA VOITURET CABRIOLET, Capota cuero, especial para médico, Ayacucho 768. v9

RENOLT, 13x16 HP., LIMOUCINCITO, precioso, ocasión, particular, Ayacucho 768. v9

SE VENDE AUTO RENAULT, 2 CILINdros, a toda prueba; Larrea 565. v10

SE VENDE BARATO AUTO LANDAUlet, trabajando en plaza. Verlo de 12 a 2; Sarandí 580.

SE VENDE UN AUTOMOVIL NORTEamericano, casi nuevo, marca Briscoe, arranques automáticos, luces eléctricas, a toda prueba, precio 2.000 $, Tucumán 772. v10

TRES CHASSIS EUROPEOS, CARDAN, Equido; acepto autos para venta, Ayacucho 768. v9

VOITURETTE BABI POCO USO, VENDO a prueba, muy barata, Rivadavia 4864.

VOITURETTE 12 HP., PERFECTA MARcha se vende 600 $, Yerbal 3336.

VOITURETTES FIAT, 24-30, A CADEna y Peugeot de 1 cil., liq. Exp. Cangallo 1974. v10

VENDO AUTO ISOTTA FRANCHINI, carrocería faetón y limousine; Bulnes 73. v10

VOITURETTE CADILLAC DE HUELLA, ocho cilindros, 45 HP, modelo 1916, en perfecto estado y a toda prueba, se vende, por $ 6,000 m|n.; contestar por carta a E. Z., 25 de Mayo 180.

CHAUFFEURS PEDIDOS Y OFRECIDOS

A PARTICULARES, señoras y señoritas: enseño manejo y técnica auto, de 2 a 5, Rivadavia 2726. v10

CHAUFFEUR ARGENTINO SE OFREce, J. C., Junín 1381. v11

CHAUFFEUR SE OFRECE, CON BUEnas referencias; Oro 2358, U. T. 1783, Palermo.

CHAUFFEUR, MECANICO SE OFRECE para campo, arregla molinos y máquinas agrícolas, General Urquiza 1902. v10

CHAUFFEUR JAPONES SE OFRECE, para particular, con buen certificado, ciudad o campo, sabiendo de mecánico, Cabrera 5582. v10

CHAUFFEUR SE OFRECE SIN LIBREta, joven y recomendado, práctico acompañar señor o para el campo, sueldo 40 a 45 pesos, Tucumán 1601, U. T. 3985, Libertad.

CHAUFFEUR SE OFRECE PARA PARticular o un buen taxímetro preferible particular con superiores certificados, dirigirse a M. M. G., Sarandí 531. v12

CHAUFFEUR FORMAL DE BUENA presencia y con muchos años de práctica y buenos informes de donde ha trabajado, se ofrece para familia particular, Arenales 3746, A. T. v9

CHAUFFEUR MECANICO SIN PRETENsiones, con varios años de práctica, y excelentes recomendaciones se ofrece para casa particular, dirigirse por carta a J. P. M., Charcas 3523. v10

ESCUELA CHAUFFEURS EL TAXI, única que cuenta con autos apropiados para la enseñanza práctica y teórica y con maestros técnicos, tratar con Cotelo, Cerrito 34. v9

SE OFRECE CHAUFFEUR Y MECANICO competente para taller mecánico, arregla y ajusta también cualquier auto por día, F. Nicolás, Quintino Bocayuva 443. v10

ANIMALES Y RODADOS

AMERICANA CASI NUEVA, VENDO, 350 $, Rivadavia 4112.

ALMACEN VENDO, ARMAZONES, MOStrador, básculas, balanzas, etc., C. Pellegrini 71.

ATENCION: SULKYS, TILBURYS, CHArrets, breacks, americanas, dockarts, vagonetas, vendemos Callao 256. v18

AZCUENAGA 726, 400 CARRUAJES Y guarniciones, liquido a cualquier precio. v10

AMERICANA, BREACK, MILORES, DOGkart, charret, cupé, usados, ocasiones, V. Gómez 2949. v10

ATENCION: CARRUAJES PARA CAMpo y sulkys de todas clases vendemos, Callao 256. v13

AMERICANAS, breacks, sulkys, amansadoras, furgones fúnebres, coupés, landeau, charretas, milord, con las guarniciones, etc., nuevos y de ocasión, en venta particular. Cangallo 2551 al 2599. v12

BICICLETA SOLIDA, GOMAS SANAS, por 38 $, regalada, Carlos Calvo 1045.

BARATISIMO VENDO BREACKS, SULkys, tilburys con capota, Rioja 121. v11

BICICLETA CASI NUEVA, piñón LIBRE, con freno, 55 $, Catamarca 1602. v10

BICICLETA PRERA, SIN USAR, VENdo mitad costo, de 1 a 2 p. m., Alsina 440.

BICICLETA DE PASEO SE VENDE URgentemente, poco uso, B. de Irigoyen 967.

BICICLETA piñón LIBRE, PERFECTO estado, 65 $, vendo Ayacucho 404, departamento A.

BURRAS LECHERAS SE VENDEN, SE alquilan y se ordeñan a domicilio, Medrano 25.

BICICLETA piñón LIBRE DOBLE FREno casi nueva vendo, urgente, Patricios 544.

COCHE CON TOLDO, REPARTO O FAMIlia, 4 ruedas, vende 200 $, Cabildo 2030.

COUPET, MILORD, GUARNICIONES, manta de coche casi nuevos vendo, Chacabuco 576.

CARRO CHANGADOR, CABALLO, guarniciones, patente vendo 180 $, Rivadavia 5654.

FAETON COMO NUEVO SE VENDE, verlo 11 de Septiembre 2180, de 7 a 12 m. v9

JARDINERAS PANADERO, CHATITA, breack, carritos lecheros, charret y carros changador, se venden, Pavón 2750.

MOTO A. E. G., 3 HP., 440 VOLTS, vendo barato, Cangallo 2810.

MOTOCICLETA F. N., ULTIMO MODElo, nueva, se vende 410 $, Santa Fe 2441.

MOTOCICLETAS DE LAS RENOMBRAdas marcas Henderson y Pope, nuevas y de ocasión, desde $ 550 m|n, se venden, Sarmiento 251. v10

PERROS POLICIALES, BULLDOG, BULterrier, daneses, Collie, Pomerania, gatitos Angoras; Humboldt 2342. v10

POR MUDANZA, LIQUIDO SULKYS, breacks, americanas, faeton, carritos, etc., Lavalle 3162. v11

ALQUILER DE HABITACIONES

SE ALQUILAN TRES PIEZAS JUNTAS, independientes, en casa decente, Sarmiento 1142. v11

SE ALQUILA UN COMEDOR Y UNA pieza, juntos o separados; Santa Fe 164.

SE ALQUILA LINDA PIEZA EN UN departamento para señora sola o señorita seria, Juncal 1129, dep. 1. v10

SE ALQUILA UNA PIEZA PARA Sra. sola o matrimonio sin hijos, Humberto I 3067. v10

SALA AMUEBLADA, BAÑO CALIENTE, alquilo a caballeros, se presta para escritorio, Cabildo 1792. v10

SE ALQUILAN DOS AMPLIAS SALAS con todas comodidades, a una cuadra del Congreso, en 50 $. Alsina 1994.

SE ALQUILA PIEZA DE ALTOS, CON luz, a persona sola; no hay papel; Independencia 2541. v11

SE ALQUILA A señor SOLO PIEZA amueblada, único inquilino, independiente; Lavalle 1025, 1er. piso, dep. 4. v10

SALITA Y PIEZA AMUEBLADAS, MUEbles nuevos, baño caliente, se alquilan a caballero solo, Talcahuano 256, 3er. piso. v11

SE ALQUILA UNA HERMOSA ANTESAla decorada y luz eléctrica en 33 $, para hombre o matrimonio solo, Carlos Calvo 647. v9

SE ALQUILA SALA COMPLETAMENTE independiente, amueblada o con comodidades para consultorio, único inquilino; Entre Ríos 166, 1er. piso.

SALA CON BALCON O PIEZA INTErior con luz, cerca subt., comodidades cocina, se alquila precio módico, Anchorena núm. 93.

VENEZUELA 1538, LINDA PIEZA SE alq. a hombres o matrimonio, sin cocina, casa de familia.

INSTRUCCION PUBLICA

AMBOS SEXOS, ESCRIBIR A MAQ., 3 $, S. Juan 1566, Academia. v10

AMBOS SEXOS, MAQS. ESCRIBIR, 3 $; Medrano 306 y Corrientes 2778. v11

APRENDA EL TELEGRAFO MARCONI, Corrientes 951.

ACADEMIA DE CORTE, SE OTORGAN diplomas, medalla Cangallo 1218. v13

A 3 $ Y 5 MENSUALES MAQUINAS DE escribir enseño; Maipú 276, altos. v11

A OBREROS, LEER, ESCRIBIR, cuentas, enseño en 2 meses, S. Juan 1566. v10

ARIT., TENED., MAQ., FRANC., ETC, todo $ 10, S. Juan 1566 Academia. v10

AMBOS SEXOS, TENEDURIA, ARITM., máq., etc., diploma, 10 $, S. Juan 1792. v12

ACADEMIA MILITAR ARGENTINA. Ingreso garantido. Pupilos 60 $, San Juan 1566. v10

AGRONOMIA O VETERINARIA. PREparo ingreso, sin bachillerato, ing. R. M., éxito seguro, Córdoba 3220. v13

ALEMANA PROFESORA enseña ALEMAN en 6 a 8 meses, buena pronunciación, conversaciones, 10 por mes, Pozos 519. v10

ACADEMIA DE CORTE, CONFECCION y toda clase de encajes y labores, a precios módicos, Salta 138. v10

AFICIONADOS AL TELEGRAFO SIN hilos: curso especial libre de todo gasto, Corrientes 951.

A MAQUINAS, AMBOS SEXOS, AL dictado y ortografía 3 y 5 $, Leira, Cangallo 1252.

A MAQUINAS ESCRIBIR Y ORTOGRAfía al mismo tiempo, 3 y 5 $ mes, Cangallo 1352.

AV. DE MAYO 1180, BELGRANO 2896 Y Perú 1465, máquinas escribir mes $ 3. Ortografía, caligrafía, aritmética mes 5 $. v12

ARIT., ALG., GEOM., TRIG., ETC., LEcciones particulares, 2 años en uno, e ingreso al Naval, Militar y Agronomía, Independencia 2541. v12

ACADEMIA BENTURAS: ESPECIALIdad para dar dos años en noviembre. Ingresos y sexto grado, Naval, Militar, Agronomía, Corrientes 1792. v14

2 años NAC., DOS años EN UNO; INGREso al Naval, Mil. y Facultad de Agronomía, preparo en casa y a domicilio, Bmé. Mitre 3503. v21

A 10 $ AL MES enseño TENEDURIA de libros a oro y papel, práctica en poco tiempo; Rivadavia 3475, clases día y noche. v1jn

ACADEMIA BERLITZ, CALLAO 348. La única verdadera. Francés, inglés, alemán, español, italiano, latín, etc. Lecciones particulares. Clases diurnas y nocturnas. v10

ACADEMIA BELGRANO, PREPARA años e ingresos Nacional, Comercial, Militar, Industrial, Mecánicos, Naval, etc. Bachillerato en 3 años, Medrano 306 y sucursal Corrientes 2778.

ACADEMIA BERNARDI CORTE Y confección, corsés, flores, labores y demás enseñanza para señoras y señoritas, conservatorio anexo, 10 años de éxito, Santa Fe 2606. v13

ACADEMIA INTERNACIONAL DE COmercio, cursos abreviados para tenedores de libros, peritos, contadores, años del nacional, etc., hay clases para señoritas, Corrientes 3569. v9

ACADEMIA "CAMPOS" MILITAR Y NAVAL
Profesores oficiales ejército, marina. Director, Victorino Campos. Ultimos exámenes aprobaron 185 alumnos. Primeras becas: Rempel, Esperanza, Mardaraz. Pupilos, externos; Arenales 1140. v11

ASPIRANTES AL TITULO DE CONTAdor público: "T. de Libros", "Balanceadores" preparo en breve tiempo con resultados positivos. Solicite informes al profesor, contador y escribano público G. Cotillo. Clases especiales por correspondencia, Victoria 658, U. T. 4275, Av.

ACADEMIA SUPERIOR DE COMERCIO "Heller", Corrientes 3735, Rivadavia 6886, Montes de Oca 845. Preparación rápida, contadores, tenedores de libros, cajeros, empleados, taquigrafía, máquina, idiomas, Director, A. Heller, contador público nacional. v9

A TODOS MUY UTILES: OBRAS "SISTEma Heller": "Tratado de Contabilidad" $ 6. "Aritmética Comercial" $ 3. "Ortografía Castellana" $ 3. "Consultor del Comerciante" $ 3. "Colección de 40 contabilidades" $ 1.50. "Caligrafía moderna" $ 1. Pedidos al autor: Isac Heller, Rivadavia 3412. v9

A 10 $ MENSUALES EN LA ACADEMIA Mercantil Belgrano, se dicta un curso comercial abreviado que comprende aritm., contab., ten. de libros, corresp., calig., ortog. y máquina. Otorga diploma. Clases diurnas y nocturnas, Medrano 306 y sucursal Corrientes 2778.

AL INSTITUTO LLONCH DE FONTOVA. Incorpora al Profesional y prepara para el C. N. de E. Corte y confección. Sistema moderno, el más rápido, corsets, sombreros, bordados, encajes, música, dibujo, pintura y todas clases de artes femeninas. Asignaturas. 5 10 y 15 $. Cursos especiales rápidos. Títulos gratis. Interna y externas; Belgrano 2960. Hay becas. v13

AL INSTITUTO SUPERIOR DE CIENCIAS Comerciales "Heller", Rivadavia 3412. Cursos rápidos y prácticos para: "Contadores", "Balanceadores", "Tenedores de Libros", "Cajeros", "Empleados" de Comercio, Bancos, oficinas. Clases individuales atendidas personalmente por el fundador y director: Isaac Heller, profesor, contador, balanceador público y autor de las renombradas obras "Sistema Heller". Cursos especiales por correspondencia. Solicite informes a Rivadavia 3412. v9

A 10 $ MENSUALES EN LA "ACADEmia Mercantil Pagano" Incorporada para todos los cursos a la E. S. de Comercio de la Nación. Se dictan lecciones diarias de teneduría de libros a oro y papel, aritmética, álgebra, inglés, francés, castellano, caligrafía, etc. Nótese: que esta Academia es la única que ha llegado a expedir a sus alumnos títulos de "Perito Mercantil" y "Contador Público Nacional". Clases diurnas y nocturnas. Se reciben pupilos. Programas gratis, director: Salvador V. Pagano, contador público nacional y autor del "Tratado Teórico-Práctico de Contabilidad y Teneduría de Libros" más completo de los publicados hasta la fecha; Uruguay 228 U. T. 543 Libertad. v4Jn.

ACADEMIA LUIS PASTOR
NAVAL Y MILITAR
Director: Francisco Suárez de Deza, ingeniero civil y catedrático nacional, Azcuénaga 1054. Preparación sólida y garantida para ingreso y 1er. año de la Escuela Naval y Colegio Militar. Unica en la República que sólo prepara para ambas carreras. El gran éxito en 27 años de su funcionamiento lo prueba el estar formada la E. Naval y Militar por sus alumnos, que ahora son todos los jefes y oficiales del ejército y armada. En los últimos exámenes de los 190 que ingresaron fueron 171 preparados en esta academia, siendo las primeras becas del C. Militar, J. Raimayón, A. Rolf, R. G. Barros, J. Brasesco, E. Bengolea, F. Lemoine, R. Munilla; de la E. Naval: H. Longhi, A. Odera, A. Van Zuyler, J. Ballestrin, F. Bergara, Pupilos, medio y externos. v22

BACHILLERATO EN 1 Y 2 años, diurno y nocturno, contrato abonando después examen; Independencia 1674. v12

BACHILLERATO ABREVIADO GARANtizado, Sulpacha 170, Incorporado al Nacional, 20 $ al mes. v10

BACHILLERATO NOCTURNO, PARA empleados, cursos especiales, Colegio Alvear, Sarmiento 865. v10

BACHILLERATO; CURSOS DIURNOS Y nocturnos, ingreso Agronomía y Veterinaria sin bachillerato, Sarmiento 2594. v10

BACHILLERATO DEL COLEGIO NACIOnal, título perfecto en 2 años; los honorarios se abonarán después de ingresar a la Facultad; admítense pupilos, seriedad absoluta. Antes de empezar sus estudios, tome informes verbales, San José 450. v10

CONSTRUCTORES, OBRAS Y CLOACAS, preparo breve tiempo, certificados de alumnos recibidos, Victoria 1985. v9

COLEGIO SARMIENTO, ESPECIAL PAra pupilos, honorarios módicos, Monroe 2136, Belgrano. v11

CONSTRUCTORES, INSPECTORES, cloacas, dibujo preparo 6 $ mes, E. Unidos 1824. v11

CALIGRAFO MARGARIT, CANGALLO 1252.—Reforma y enseña inglesa, ronda, gótica, etc. Método inmejorable. Certificados a alumnos disposición.

INSTRUCCION PUBLICA

COLEGIO SAENZ PEÑA, AMBOS SEXOS. Ver aviso abajo. v10

CALIGRAFIA Y ORTOGRAFIA, UNICAS materias que dicta Margarit, Cangallo 1252.

COLEGIO SARMIENTO, ELEMENT., Nac. y Militar. Pupilos 45 $, trato familiar; S. Juan 1566, Teléf. Unión. Pidan reglamentos. v10

CLASES DE PIANO Y SOLFEO Y ARMOnía, práctica para dominar pronto el teclado o cualquier instrumento, tonos, etc., precios muy módicos, Bartolomé Mitre 1236. v10

CALIGRAFIA INGLESA, REDONDA, gótica, reforma letra, enseña Cuéllar, Moreno 664, por correspondencia únicamente al interior por métodos apropiados. Vendo métodos. v12

COLEGIO RIVADAVIA, RIVADAVIA 3354 Enseñanza primaria, elemental, los años del Nacional y Comercial, pudiendo dar dos años en uno. Preparación para el ingreso al Nacional, Comercial, Industrial, Mecánico, Naval y Militar. Admito pupilos desde 40 $. v12

COLEGIO JUAN BAUTISTA ALBERDI, Cerrito 979, doctores Pedro D. Viora y Ernesto Arié. Enseñanza primaria, secundaria y comercial. Facilidades para rendir 2 años del bachillerato en uno. Admítense pupilos, medio pupilos y externos. Seriedad absoluta. Soliciten prospectos. Ingreso al Nacional, Naval y Militar. v14

COLEGIO SADI CARNOT, PIEDRAS No. 1040, U. T. 33, B. Orden. Incorporado a todos los años del Colegio Nacional. Enseñanza elemental, secundaria y comercial. Profesores diplomados y autorizados. Los exámenes de regulares y libres se rinden en el mismo colegio. Pupilos, medio pupilos y externos. Honorarios módicos. v13

COLEGIO SAENZ PEÑA, AMBOS SEXOS. Pupilos en gran chalet y pupilas al lado, 45 y 50 $ mensuales. Clases primarias y secundarias. 8 maestros y 6 maestras todos argentinos. Trato espléndido. No da ninguna clase de penitencia, pero estimula a los buenos. Tiene teatro, biógrafo semanal instructivo, exposición bellas artes, museo agrícola, salón de esgrima, música y billar, hamacas, tiro al blanco, gimnasios, etc. Atendido por su fundador desde 1895 y sección femenina por la esposa. Ver último "Caras y Caretas", retratos de 51 pupilos recién ingresados, Rivadavia 7218, 7224, 7232, 7236 y 7238, U. T. 1073, Flores. v10

COLEGIO ALVEAR, INCORPORADO A todos los años del Nacional. Sarmiento 865 (antes Belgrano 1445). U. T. 2859, Libertad. Fundador y director: P. Domínguez Rivarola. Cuerpo de profesores autorizados. Exámenes de regulares y libres en el mismo colegio. Casa ideal para pupilos, amplios salones, patios y terrazas llenos de luz y aire. Gabinetes y laboratorios de primer orden. Enseñanza primaria hasta el 6o. grado. Bachillerato, pudiendo rendir dos años en uno. Naval, Militar, Comercial, Industrial, ingreso Facultad de Agronomía y Veterinaria sin bachillerato. Admítense pupilos, 1/2 pupilos y externos desde 7 años. Clases diurnas y nocturnas. Precios moderados. v15

DIBUJO, PINTURA, DECORACIONES, Lineal, planos, curso rápido, 5 $ mes, Cevallos 1154. v12

DIBUJO, PINTURA, PLUMA, PORCELAna (horno) piano, declamación, 5 $ mensuales, Chile 865.

ESTUDIE USTED SIN SACRIFICIO ALguno el telégrafo y radiotelégrafo; inscríbase Corrientes 951.

ESCUELA DE BAILE, CANGALLO 1570. Instituto Argentino, director Enrique Holst. v10

ESCUELA DE BAILES MODERNOS Y nacionales, director: D. Mastrangelo, diplomado en París, lecciones personales y generales, Callao 157. v10

ESCUELA DE BAILES V. DARAGO, único gran salón de familia, Callao 341, tesoros y profesoras. Atiende a domicilio. profesores y profesoras. Atiende a domicilio. v14

ESCUELA DE BELLEZA CURSOS DE enseñanza particular y en clases. Productos médicos. Unica ocupación remunerada para señoras y señoritas. Recetas. Diploma. Informaciones gratis. Maison Jofrine, Florida 650. v10

ESCUELA DE BAILES NACIONALES, maestro director J. C. Herrera, único profesor argentino diplomado, con un personal de profesoras, maestro oficial del Plaza Hotel, B. Mitre 1282, U. T. 6830, Libertad. v17

ESCUELA DE BAILE, CALLAO 186. ESToy preparando varias familias y caballeros en bailes de moda, concurrentes del Plaza Hotel, para la temporada de invierno. Profesora para las familias y programas gratis con todas las danzas en moda. Director Antonini. v9

ENSEÑANZA RAPIDA Y PRACTICA DE la teneduría de libros a oro y papel, contabilidades comercial, industrial, agrícola, ganadera y bancaria, aritmética, cálculos mercantiles, reforma de letra, ortografía práctica, fórmulas comerciales. Lecciones particulares en casa y a domicilio, 10 $ por mes, por el contador J. Alberti; Montevideo 954, personalmente o por carta. v11

FRANCES, PROFESORA FRANCESA DA lecciones a domicilio, Tucumán 352. v11

FRANCES, PROFESORA DE LA ACAdemia de París, 10 $ mes. Av. de Mayo 605. v9

FRANCES A DOMICILIO, CONVERSAción, Alliance, 3 $ mes, varios, Campichuelo 342. v10

FRANCES 10 $ MES EXAMENES Y conversación especialista, prof. Chabal, Billinghurst 2057, dpto. 6. v10

FRANCES POR PROFESOR PARISIEN a domicilio, método Berlitz y gramatical, Colegio Nacional, ingreso a Facultad de Derecho, conversación graduada, pronunciación perfecta, Alberto, Talcahuano 1219, dep. E. v13

FRANCES POR GEORGES AUTOURES, prof. parisiense, a domicilio. Ojo, suprema garantía; clases de ensayo hasta convencerse de lo inmejorable de mi novísimo método, educando a oído, vista y mente, todo simultáneamente. Victoria 724, 2o. piso. v16

GUITARRA, enseño TODO METODO, LA Mar 177 y a domicilio. v9

GUITARRA Y BANDURRIA PROFESOR español, autor de reputado método, Venezuela 1606. v9m

GUITARRA enseña ANGEL Y ADELA del Valle, Sarmiento 2262, U. T. 1504, Mitre. v12m

GUITARRA, DOY LECCIONES A DOMIcilio; dirigirse por carta; Sarmiento 2407. v12

INGLES enseña RAPIDO, PROF. BROWN de 5 a 9 p. m., 10 $, S. Juan 1566. v13

INGLES: CONVERSACION EN 3 A 4 MEses, 10 $ por mes, Av. de Mayo 605. v9

INGLES Y FRANCES, enseñanza EFICAZ, 10 $, Av. de Mayo 1180, Belgrano 2896 y Perú 1465. v10

INGLES enseño—LECCIONES PARTICUlares, Mr. Looney, C. Pellegrini 708, 1o. derecha. v11

INGLES, FRANCES, ITALIANO, ESPAñol, lecciones a domicilio, Cangallo No. 1743. v9jn.

INGLES, señorita DE LONDRES; CLAses 10 $; gramática, conversación; Viamonte 1469, dep. 20. v13

JOVENES Y señoritas: TELEGRAFIA Y radiotelegrafía: curso especial muy económico, Corrientes 951.

MAESTRA NORMAL DA LECCIONES Y prepara niños, Paraguay 2090, 2o. piso.

MAQUINAS ESCRIBIR enseño 3 $ POR, Avenida de Mayo 605. v9

MAQUINAS ESCRIBIR, UNDERWOOD, Remington, Royal, etc., mes 3 $. Av. de Mayo 1150, Belgrano 2596 y Perú 1465. v12

MAQUINAS ESCRIBIR, TODOS SISTEmas, ambos sexos, al dictado, corrigiendo ortografía, $ 3 y 5 mes, C. Leira, Cangallo 1252.

PROFESORA CONCERTISTA DE PIANO, da lecciones, México 1714, 3er. piso. v13

PROFESORA DISTINGUIDA LECCIONES particulares y en su casa, Viamonte 1772. v10

PIANO Y GUITARRA enseño RAPIDO piezas o estudios a señoritas, Callao 146, profesora señoritas Antonini. v9

PREPARACION PARA INGRESAR A Bancos y casas comerciales, diplomas, San Eduardo 3115. v15

PROFESORA DE PIANO, SOLFEO, diplomada en Williams, va a domicilio; Matheu 839. v12

PROF. DEL NACIONAL PREPARA A domic., Varacela, Cachimayo 372, U. T. 1186, Flores. v17

PIANO, VIOLIN Y SOLFEO, LECCIONES a domicilio, profesor italiano, Belgrano 637. v10

PROFESORA DE PIANO 1er. PREMIO conservatorio Williams, da lecciones particulares, Santa Fe 3767. v15

PROFESORA DE PIANO Y SOLFEO del Conservatorio Palicmaerts, medalla de oro, va a domicilio, escribir Moreno 968.

POR 3 $, ENSEÑO PIANO, VIOLIN, mandolín, guitarra, día y noche, Boedo 1656 y Maza 415. v11

PROFESORA DIPLOMADA DE PIANO y solfeo, prepara a examen, México 1524. v12

PREPARAMOS PARA FERROCARRILES, telégrafos y correos, Q. Bocayuva 159, subterráneo Medrano. v10

PROFESORA DA LECCIONES, FRANcés, castellano, instr. prim., J. V., Charcas 775. v13

PROFESORA DE DIBUJO, PINTURA Y artes decorativas, se preparan alumnas para ingreso a la academia nacional de Bellas Artes, Arenales 3648.

PROFESORA DE FRANCES, INGLES Y alemán, rápido preparo exámenes a domicilio, honorarios módicos, Santa Fe 1823, 1o. piso. v9jn.

PROFESOR AUTORIZADO, JOVEN, con certificados de la capital, se ofrece, va al campo, honorarios módicos. Por carta a S. V. Z., 24 de Noviembre 1433. v9

PROFESORA SUPERIOR DE PIANO Y solfeo diplomada en Palicmaerts, da lecciones y presenta a examen; Belgrano 2050, U. T. 4498 Libertad. v9

PROFESORA DIPLOMADA, DE ARTES decorativas, labores y pintura, lecciones a domicilio; dirigirse por carta a I. Sánchez, San José 1294. v9

INSTRUCCION PUBLICA

PROFESORAS DIPLOMADAS PARA piano y solfeo, francés, pintura, dibujo y labores; dan lecciones en su casa y afuera; precios de crisis. Salta 969. v10

PROFESORA CONCERTISTA DE VIOlín, diplomada con gran premio y medalla de oro, da lecciones, presenta a examen; Sarandí 334, piso 2o. v12

PROFESOR DE PINTURA, DIBUJO Y gobelinos, lecciones a domicilio y en su estudio, Corrientes 1367, 1er. piso, derecha. v11

POR 6 $ ENSEÑO EN 3 MESES, A SEñoritas y caballeros, piano, violín, mandolín, guitarra y solfeo, clases diurnas y nocturnas, Lavalle 1686. v15

SEÑORITA SUIZA FRANCESA, da LECciones de francés e instrucción primaria en buenas familias; Talcahuano 772, 1er. piso. v10

SEÑORA INGLESA EGRESADA DE LA Universidad Británica, da lecciones de inglés, gramática y conversación a niños y señoras. Escribir a "Inglés" a este diario. v11

TAQUIGRAFIA ESPAÑOLA "MARTI" enseño, Victoria 4018, pobres gratis. v17

TELEGRAFIA A OIDO A 3 $ 5 Y 10 MES enseña, Prof. Ferreira, Maipú 276. v12

TAQUIGRAFIA PITMAN enseña ACAdemia Ferreira, a 10 $ mes, Maipú 278, expide diplomas. v10

TAQUIGRAFIA PITMAN REFORMADA, 10 $, Avenida de Mayo 1180, Belgrano 2896 y Perú 1465. v12

TELEGRAFIA Y RADIOTELEGRAFIA: curso especial libre de todo gasto, Corrientes 951.

TAQUIGRAFIA, MAQUINA DE ESCRIbir, cuentas, ortografía, enséñase precios módicos, Montevideo 456, 3er. piso. v15

TAQUIGRAFIA PITMAN, CURSO COMpleto teórico-práctico por García Beltrán. En venta en las principales librerías, a 3 $; editor: Perrotti, Defensa 523. v9

VIOLIN, SOLFEO, ELEMENTAL Y SUperior, éxito seguro, 5 $ mes, Cevallos 1154. v12

PROFESIONALES PEDIDOS

DIBUJANTE PROYECTISTA COMPLEto y cloacas, competente y serio, se lo oficina muy central a cambio de estar fijo, pagándole sus trabajos. Datos completos por carta solamente, a Arquitecto, Rivadavia 832, mostrador. v10

EN CAMBIO PIANO Y SOLFEO DESEO aprender corte y confección, S. J., Condarco 1948.

FARMACEUTICO PARA TERRITORIO nacional del Sur, con buen sueldo, negocio; Aráoz 2771. v10

IDONEOS EN FARMACIA, PREPARO. con laboratorio, 10 $ mes; Solís 1695. v10

IDONEOS EN FARMACIA, PREPARO en 2 meses, a 15 y 30 $ mensuales, calle Brasil 1508. v9

JOVEN DESEA ESTUDIAR EL PIANO, un par de horas diarias, mandar precios, B. Mitre 1234. v10

JOVEN DESEA TOMAR LECCIONES para perfeccionarse en francés, por señorita o señora joven, por carta a C. R., Lavalle 1063. v9

MEDICO PARA TERRITORIO NACIOnal, se precisa, datos Tacuarí 800.

MUSICOS PARA ORQUESTA SE NECEsitan, tratar con el maestro; Suárez 300, Boca.

MAESTRO 3er. GRADO Y MAESTRA 2o. grado, se precisan, internos, autorizados y referencias, prefiérense italianos, Humberto I 1351.

PROFESOR NECESITO PARA ANATOmía, Botánica, Física, Lógica, Constitución 2670. v10

SEGUNDO VIOLIN, PIANO Y CONTRAbajo, necesito; Moreno 3260, dep. 4, de 9 a 12 m.

SE NECESITA UN PROFESOR INTERNO o celador, con aptitudes y pocas pretensiones, dirigirse por carta solamente a J. Rodríguez, Cerrito 1003. v10

TENEDOR DE LIBROS MUY PRACTICO con buenas referencias se precisa, Sarmiento 1383.

TAQUIGRAFO DE ALREDEDOR 160 PAlabras, con máquina de escribir propia se necesita, sueldo 180 pesos, por carta únicamente H. C., Caseros 2048.

PROFESIONALES OFRECIDOS

A. F. M. DE SERRA, PARTERA, RECIbe pensionistas, consultas de 1 a 5, Brasil 827. v10

AUXILIAR TENEDOR DE LIBROS, JOven de buena presencia, óptimas referencias y sin pretensiones, solicita empleo, como cajero o puesto análogo, escritorio, L. A., Palermo 4438. v10

BANDA Y ORQUESTA PARA FESTIVAles organizo, Catamarca 1082. v23

CONTRABAJO SE OFRECE, PRACTICO en variedades; Estados Unidos 2113. v11

CORRESPONSAL EN IDIOMAS EXTRANjeros, se ofrece, por la mañana, F. P., Matorras 231. v10

CONTADOR PUBLICO COMPETENTE, arregla libros atrasados o mal llevados, contabilidades por horas, honorarios reducidos, Corrientes 3327. v10

CORRESPONSAL EN FRANCES Y ESpañol, sabiendo contabilidad e inglés ofrece sus servicios sin pretensiones; por carta a José C., Aráoz 374. v10

DACTILOGRAFA, CAJA Y CORRESPONdencia, se ofrece, R. Z., Cevallos 242, dep. 30. v11

DACTILOGRAFA SE OFRECE CON O sin máquina; solo por carta a A. P.; Pringles 733. v9

DEPENDIENTE 2o. O APRENDIZ ADElantado de farmacia, joven, se ofrece, sin pretensiones, buenos informes, por carta, Arenales 2749. v10

FARMACEUTICO OFRECE REGENCIA para la campaña, B. Irigoyen 474. v12

FARMACEUTICO OFRECE REGENCIA para cualquier punto de la República, dirigirse P. S., calle 16 No. 1075, La Plata. v10

FARMACEUTICO SE OFRECE PARA capital o provincia, sin trabajo personal, dirigirse a San Martín 191, San Martín F. C. C. A. v9

FARMACEUTICO OFRECESE, CON O sin trabajo, capital o campaña, informes a satisfacción, Venezuela y Sáenz Peña, farmacia. v11

INSTITUTRIZ INGLESA SE OFRECE para niños de corta edad; E. A., San Martín 245. v9

IDONEO EN FARMACIA CON BUENA práctica y buenas referencias, se ofrece para la campaña; por carta a J. M.; Carlos Pellegrini 406.

JOVEN BACHILLER DACTILOGRAFO se ofrece para escritorio u oficina, conoce contabilidad, correspondencia comercial, buena letra y referencias, sin pretensiones, por carta a S. B., Boulogne Sur Mer 874. v10

MAESTRO ESCUELA AUTORIZADO SE ofrece ciudad o campaña, Liniers 166, pieza 33. v10

MATRIMONIO FORMAL, EL ESTUDIANte de un curso superior de medicina, y ella ex primera modista de la casa Ventura de Millán, se ofrecen para casa de absoluta seriedad; él para cuidado y asistencia de enfermos, secretario, enseñanza del bachillerato, traducciones literarias del francés, y ella como dama de compañía, ama de llaves, enseñanza de italiano y primeras letras a niños, o para cosa análoga. Ciudad o campaña, por carta únicamente a M. O. P., Río Cuarto 888.

PIANISTA PRACTICO PARA BIOGRAFO se ofrece, Cangallo 1336.

PROFESOR DE MATEMATICAS, práctico, se ofrece, García, Matheu 672. v10

PARTERA CAPURRO PROFESORA REcibe pensionistas, Independencia 569. v21may

PIANISTA PRACTICO SE OFRECE para biógrafo, 24 de Noviembre 209, altos. v10

PARTERA, HEMORRAGIAS, EMBARAzos, precio módico, sin chapas, Paraguay 2446. v13

PARTERA DIP. RETENCIONES, PENsionista 35, aseguro resultado rápido, consultas gratis, Lima 1120. v11

PARTERA EX JEFE ESC. PARTERAS, hemorragias, embarazos, curaciones rápidas, Sarmiento 1932. v31

PARTERA, PARTOS, HEMORRAGIAS, curaciones rápidas, pensionistas, 40 $. Corrientes 5940. v31

PARTERA, HEMORRAGIAS, PARTOS, pensionistas, precio módico, 1er. piso, Lavalle 2051. v14

PARTERA FRANCESA EX JEFE MAternidad de París, sin chapa, Uruguay 1056. v11

PARTERA DELLA RAGIONE, ESPECIAlista; recibe pensionistas, casa seria, consultas gratis, Libertad 347. v9

PIANISTA SE OFRECE, MUY COMPEtente, con gran repertorio, para orquesta o solo; Azcuénaga 831. v9

PARTERA M. ONDARCUHU, PENSIOnistas; curaciones rápidas, Larrea 54; sin chapas. v13

PARTERA MARTINI, PROFESORA ESpecialista, pensionistas, casa seria, Deán Funes 804.

PARTERA ESPECIALISTA, PENSIONIStas, precios módicos, curaciones rápidas, sin dolor, Tucumán 2026, sin chapas.

PARTERA ESPECIALISTA, RECIBE pensionistas, curaciones rápidas, precio módico, facilidad de pago, Pueyrredón 952, sin chapas. v11

PARTERA PROFESORA ESPECIALISTA pensionistas desde 40 $, curaciones 40 $, asegura resultado rápido, consulta gratis, Alberti 1157. v13

PIANISTA, JOVEN ORIENTAL, OFREcese para cualquier trabajo para acompañar orquesta o solo, con repertorios, sin pretensiones; Bmé. Mitre 1236. vbl

PIANISTA (señora), SIN PRETENSIOnes para bar-biógrafo se ofrece, ciudad o campaña, por carta únicamente, San Eduardo 2054, Flores. v10

PARTERA MALERBA, EX PROF. JEFE Maternidad Turín, Bs. Aires. Curación sin dolor, pensionistas, 40 $; Paraná 847, sin chapas. v31m.

PROFESIONALES OFRECIDOS

PARTERA PROFESORA MADRID, Bs. As., curaciones en el acto, asegura resultado rápido. Pensionistas 40 $, consultas gratis. Piedras 995. v11m

QUIMICO INDUSTRIAL OFRECE SUS servicios, recetas, consejos. Dr. R. H., Montes de Oca 796, U. T. 1711, B. Orden.

Señorita, 2o. VIOLIN, COMPETENTE para orquesta, se ofrece: Rioja 625. v10

Srta. PIANISTA COMPETENTE SE ofrece, Talcahuano 249, de 1 a 4. v10

Señorita DACTILOGRAFA CON BUENA caligrafía se ofrece, sin pretensiones, dirigirse Charcas 2861. v9

SE OFRECE UN CONSTRUCTOR DE obras con matrícula y patente, sabiendo desempeñarse, Garay 3447. v11

Señorita CONTRABAJISTA JOVEN Y competente se ofrece, Almirante Brown 839, altos.

SE OFRECE SEÑORITA DACTILOGRAFA con nociones de taquigrafía, sin pretensiones; dirigirse por carta a O. T.; Uspallata 1951. v9

Señora JOVEN, PARISIENSE, TENIENdo algunas horas libres por día, da lecciones francés, dicción y recitación, sabe piano, Humahuaca 4520. v11

SE OFRECE TENEDOR DE LIBROS, EX alumno de la Escuela Nacional de Comercio, buenas referencias, Rivadavia 2076, R. F.

TENEDOR DE LIBROS, SE OFRECE sin pretensiones; Corrientes 2145, dep. 7.

TENEDOR DE LIBROS MUY PRACTICO, lleva libros a 20 $, Córdoba 2919. v17

TENEDOR DE LIBROS SE OFRECE.— Joaquín Plas, Quintino Bocayuva 525. v11

TENEDOR DE LIBROS MUY PRACTICO por horas, se ofrece, San Roque 3174. v11

TENEDOR DE LIBROS MUY PRACTICO, contabilidades desde 10 $, Sánchez, P. Unidas 567. v10

TRADUCTOR PUBLICO NACIONAL, F. W. S. Tucker, 478 B. Mitre, teléfono 228, Avda. v10

TENEDOR de LIBROS CONTADOR, contabilidades, balances, apertura de libros, Freyre 3506. v13

TENEDOR DE LIBROS CONTADOR práctico, con certificados, honorarios módicos ofrécese, E. Ríos 174. v18

TENEDOR DE LIBROS CONTADOR, CON certificados y referencias se ofrece, Progreso 3043. v13

TENEDOR DE LIBROS CONTADOR, mucha práctica, con referencias, se ofrece, Sarmiento 459, escritorio 4. v13

TENEDOR DE LIBROS PARA CAMPAña, se ofrece con tres mil $, R. Torres, Rosario 146, B. A.

TENEDOR DE LIBROS DIPLOMADO, lleva contabilidad por horas, precio 20 $, dirigirse carta a A. del Frade, Bolívar 1650.

TENEDOR DE LIBROS COMPETENTE con certificados de la ciudad y campaña, se ofrece, escribir a F. A., Defensa 755. v11

TENEDOR de LIBROS PARA AUXILIAR u otro puesto ofrécese, joven de 27 años, activo y serio, con certificados e informes, A. A., Moreno 1620. v10

TENEDOR DE LIBROS, ACTIVO, buenos informes y certificados y conocimientos comerciales, práctico en obras y talleres metalúrgicos y maquinarias en general, se ofrece; Tacuarí 612.

VIOLIN 2o. PRACTICO EN ORQUESTA, se ofrece; Suárez 1586.

VIOLONCELISTA MUY COMPETENTE, se ofrece, Talcahuano 488, 4o. piso. v9

VIOLIN CONCERTINO COMPETENTE o viola, se ofrece, Tucumán 1428. v10

VIOLINISTA CONCERTINO COMPETENte, se ofrece con repertorio, Corrientes 1808. v10

VIOLONCELO COMPETENTE SE ofrece, bar o biógrafo; Estados Unidos 1367. v10

OFICIOS DIVERSOS PEDIDOS

AJUSTADORES SE NECESITAN, COCHAbamba 3055. v10

APRENDIZA ADELANTADA PARA SAStre de señora, necesito, B. Mitre 826.

APRENDIZA MODISTA SE PRECISA, Charcas 1685.

APRENDIZA Y APRENDIZA ADELANtada modista se necesita, Juncal 1143.

Albañil FRENTISTA NECESITO, SUPEri 1442.

APRENDIZA MODISTA SE NECESITA, Talcahuano 451, 2o. piso.

APARADORA MEDIO OFICIALA ADElantada, se precisa; San Juan 1034.

APRENDIZA MODISTA NECESITO; ESmeralda 472.

APARADORA DE CALZADO DE señora se necesita, Carlos Calvo 3779.

APARADORA DE niños Y CRIATURAS para afuera, se necesita, Corrientes 1960

APRENDIZAS DE SOMBREROS SE NEcesitan; Arenales 1420.

APARADORAS PRECISANSE OFICIALAS maquinistas competentes, Agrelo 3653.

APARADOR MEDIO OFICIAL PARA trabajo fino, se necesita, Pavón 2580.

APRENDIZA ADELANTADA PARA costura, se necesita; Tucumán 927. v10

APARADORA, señora Y niña PRECISO con muestra, Provincias Unidas 14.

APARADORAS OFICIALAS Y MEDIO oficialas, se precisan, Pavón 3488.

APRENDIZA DE SOMBREROS DE SEñora se necesita, Sulpacha 251. v10

APRENDIZAS DE SOMBREROS PREciso, Vicente López 1661, dep. 15. v10

APARADORAS MEDIO oficialas, APRENdizas y adelantadas, se necesitan, Pavón 3031.

APARADOR MAQUINISTA MUY COMpetente para hombre fino necesito, Liniers 471, dep. 5.

APARADORES APRENDICES ADELANtados de hombre, finos, se precisan; Chile 2161.

APRENDIZAS MODISTAS, SE ENSEña el corte, se necesitan, Carlos Calvo 1369.

APRENDIZA Y MEDIO OFICIALA MOdistas de vestidos, se necesitan; San José 135.

APRENDIZA PANTALONERA ADELANtada, necesito; Independencia 1155, piso 1o.

APRENDIZA ADELANTADA SE PREcisa, modista de vestidos; Arenales 1035.

APRENDIZAS EMPAQUETADORAS necesito, Santander 318, esquina Avenida La Plata.

APARADORAS, REBAJADORAS Y DObladora práctica se necesita, Pueyrredón 940.

APRENDIZ MUEBLERO SE PRECISA, acompañado de sus padres, Guardia Vieja 3741.

APARADORES BUENOS DE HOMBRE, fino preciso y aprendizas adelantadas, Jujuy 52.

APRENDIZA ADELANTADA O MEDIO oficiala corsetera preciso, Rivera Indarte 83.

APRENDIZ ADELANTADO Y MEDIO oficial carpintero de carros, se precisan, Pereyra 1727. v9

APRENDIZA BIEN ADELANTADA modista, se necesita; Esmeralda 988, departamento 6. v9

APRENDIZA ADELANTADA MODISTA de vestidos, preciso, que sea presentada por sus padres; Sulpacha 1403. v9

BORDADORAS ORO, SEDA, SE PRECIsan medio oficialas, Moreno 786. v9

BUENA OFICIALA MODISTA SE NECEsita, Planes 779.

BORDADOR A MAQUINA, CON MUEStra, se necesita; B. de Irigoyen 1171.

BORDADORA EN ORO OFICIALA, SE precisa; Rivadavia 1931, 2o. piso.

BUENA APRENDIZA ADELANTADA modista necesito, Sarmiento 2559.

BARDERO EN BLANCO PARA ORDENArio y otro en guarnición se precisa, Loria 3149.

BORDADORAS PARA MONOGRAMAS broderie y richelieu, con muestra, se precisan; Sulpacha 559, piso 1o.

BUENAS OFICIALAS Y MEDIO OFIcialas modistas de vestidos, se precisan, San José 1426.

BORDADORAS DE MONOGRAMAS EN blanco, se necesitan, que sean buenas, Belgrano 1400.

BORDADORAS EN SEDA Y PERLAS, medio oficialas, necesito, Piedras 763, 2o. piso.

BUEN LUSTRADOR DE MUEBLES preciso práctico en roble y cedro, Matheu 1571.

BORDADORA EN SEDA, OFICIALA SE necesita con muestras para taller, Venezuela 3988. v9

CIGARRERAS TOSCANERAS SE NECEsitan, Malabia 452. v11

CARPINTERO Y PLOMERO COMPEtentes, preciso, Río IV 1301, de 8 a 9.

CARRERO SE NECESITA, VICTORIA 2552.

CAMISERA MEDIO OFICIALA SE PREcisa; Victoria 1919.

CAJISTA DE AUTOMOVILES SE NECEsita, Garay 1365.

CIGARREROS DE HOJA, BUENOS OFIciales necesito, Godoy Cruz 1864. v10

COLCHONERO SE NECESITA CON recomendación, Rivadavia 3437.

CORTADORES DE CALZADO SE NEcesitan, un surtidor; C. Calvo 1155.

CARPINTERO OFICIAL CARROSERO necesito, Pichincha 1460.

COSTURERAS PARA TINTORERIA, SE necesitan; Santa Fe 2801.

CALZONCILLERAS CON MUESTRA SE precisan, Sulpacha 644.

CORTADOR SASTRE PARA CORTAR Y coser, se necesita para la campaña, Victoria 2051, de 8 a 11 a. m. v10

CORREDORES A COMISION, CON PREferencia bien vinculados en ferretería, bazares, etc., artículo novedad, se necesitan; ganancia por día 15 a 30 pesos; Cabildo 510, 3 a 4 p. m. v9

OFICIOS DIVERSOS PEDIDOS

CORREDORES PARA PLANOS DE cloacas y construcciones se necesitan, Rivadavia 5393.

CIGARRERA DE MOLDE COMPETENTE preciso, avenida La Plata 747, departamento 10.

CORREDOR COMPETENTE PARA REmates y venta de negocios se precisa, Tucumán 1103.

CORREDOR DE VINOS EN FAMILIAS, buenas condiciones, preciso, Santa Fe 4930.

CORREDORES DE VINOS PARA FAMIlias, con clientela, se precisan con sueldo y comisión; Alvarez 2460. v11

CORREDORES SE PRECISAN PARA LA venta de vino para familias, a sueldo o comisión, Diamante 1402. v10

CADETE PARA SASTRERIA QUE SEPA bien sus obligaciones se precisa, Entre Ríos 705.

CORTADOR DE CHALECOS Y PANTAlones de confección, se precisa; por carta solamente; Cangallo 968.

CORREDORES PARA ARTICULOS DE novedad, se necesitan con pequeña garantía efectiva para muestra, Cangallo 499, escritorio 20, 3er. piso.

CORDELERO PRACTICO Y COMPETENte en la fabricación de sogas e hilo se necesita, dirigirse por carta a L. M. R. Av. de Mayo 575. v11

CIGARRERO PERSONA COMPETENTE en fabricación de cigarros habanos, se necesita, ofertas detalladas a J. T., casilla de correo 1121.

CORREDORES A SUELDO Y COMISION se necesitan para artículo de fácil venta. Es indispensable presentar garantía; Malabia 464. v12

DEPENDIENTE Y UN MUCHACHO PAra zapatería, necesito, Santa Fe 2202.

DORADORES EN MADERA MEDIO oficiales se necesitan, Matheu 631.

ELECTRICISTA MEDIO OFICIAL COMpetente, preciso, sueldo 1.50; Lavalle 406.

EMPLEADO JOVEN DE 18 A 20 años, muy práctico en máquina de escribir y correspondencia, dirigirse a Interior Poste Restante Correo Central.

ESCRIBIENTE PARA ESTANCIA joven bien recomendado sin pretensiones que pueda hacer de segundo encargado, se precisa, ocurrir a Rodríguez Peña 1771 de 1 a 2 de la tarde.

EMPLEADO PARA CORRETAJES DE artículos europeos, para casa de representación, se necesita; inútil presentarse si no conoce cálculos de monedas y metrajes ingleses y si no es práctico, buen sueldo; presentarse con certificados, Lima 685.

FLORISTA OFICIALA SE PRECISA, Calle Belgrano 1100.

FESTONEADORA QUE ENTIENDA LAS máquinas 102 y de vainilla necesito, Libertad 85.

FABRICA DE JUGUETES NECESITA toda persona práctica del ramo, Agüero 1163.

GASISTA PLOMERO preciso; BELGRAno 2250.

HOJALATERO SE PRECISA, SANTA Adelaida 585.

HERREROS MEDIO OFICIALES DE vidrieras necesito, Asamblea 840, pago 2 pesos.

HERRERIA ARTISTICA, SE NECESITAN muchachos adelantados y un muchacho para pintor, Bernal, calle Ramella 127. v11

JOVENES QUE DISPONGAN DE HORAS, se necesitan en periódico industrial. Escribir detallando referencias a Director; Sarmiento 3464. No se atiende personalmente.

LUSTRADOR DE CALZADO PRECISO; Corrientes 2846.

MECANICO PRACTICO EN MAQUINAS de escribir se necesita, San Martín 343.

MUCHACHO DE 18 años, PEON DE LEchería, se precisa, B. Mitre 4102.

MUCHACHO PARA SASTRERIA, CON bicicleta preciso, Rivadavia 2113.

MUCHACHOS HABILES SE NECESITAN, fábrica de juguetes, Agüero 1163.

MUCHACHAS PARA CALZADITO BEBE se precisan, Quito 4109.

MUCHACHO QUE TOQUE TAMBOR NEcesito, Av. La Plata 618.

MUCHACHAS EMPAQUETADORAS DE sal, se precisan; Cochabamba 1897.

MODISTAS DE VESTIDOS OFICIALAS preciso, Charcas 1986.

MUCHACHO SE NECESITA PARA EScritorio, sueldo 25 $; Cerrito 393.

MUCHACHA PARA TODO TRABAJO se necesita, Treinta y Tres 228.

MODISTA DE VESTIDOS BUENA OFIciala se necesita, Paraguay 635.

MEDIO OFICIALA Y APRENDIZA MOdista, necesito Victoria 1924.

MODISTAS MEDIO OFICIALAS, NECEsito, México 934.

MUCHACHO DE 14 A 16 años PARA NEgocio, se necesita, Avenida Warnes 855.

MEDIO OFICIALA MODISTA SE NECEsita, Independencia 748.

MUCHACHO PRACTICO DE ALMACEN se necesita, Patricios 1001.

MEDIO OFICIALA MODISTA DE vestidos se precisa, Viamonte 1523.

MEDIO OFICIAL SASTRE SE PRECISA México 1409.

MODISTA SE PRECISA UNA MEDIO oficiala y aprendiza, Victoria 1924.

MUCHACHO NECESITO PRACTICO para fonda, Balcarce 325.

MODISTA MEDIO OFICIALA SE NECEsita, Tucumán 355, dep. 6.

MUCHACHO NECESITO PARA PENsión, 10 $, Chacabuco 725. v9

MEDIO OFICIAL PINTOR DE COCHES se necesita, Pereyra 1727. v9

MOCITO QUE HAYA TRABAJADO EN lechería se necesita, Triunvirato 673.

MUCHACHO SE PRECISA, PRACTICO para almacén, de 15 años, Cuenca 1972. v10

MUCHACHO PARA ALMACEN SE PREcisa, Arenales 2802, con recomendación. v10

MUCHACHO PRACTICO EN FABRICA de calzado recomendado preciso, Bulnes 759.

MUCHACHO PARA SOMBRERERIA limpieza y mandados necesito, Corrientes 2164.

MUCHACHAS SE NECESITAN PARA hacer composturas y medias a máquina, Parral 249, Caballito.

MEDIO OFICIALAS MODISTAS DE vestidos, se necesitan; Lavalle 1025, piso 2o., letra E.

MUCHACHO PRECISO PARA TALLER de 12 a 14 años, tratar después de las 10 a. m., Belgrano 1917, depto. 6.

MENSAGERO DE 14 años PRESENTAdo por el padre, necesito Uruguay número 1538.

MUCHACHO PARA CUIDAR CABALLO y mandados, se precisa, sueldo 10 $, casa y comida, Pareja 5790, Devoto.

MUCHACHO SE PRECISA, para mandados y limpieza de tienda, prefiérese del vecindario; Santa Fe 2362.

MUCHACHO PARA ALMACEN, CON recomendaciones, que sepa algo de cocina, se necesita; B. Mitre 1472.

MUCHACHO DE 19 años, SE NECESITA, para un estudio de abogado y educarlo; Charcas 2702.

MUCHACHO DE COLOR, LIMPIEZA automóvil, presentarse a la una, 15 $, casa, comida, Entre Ríos 1322.

MEDIO OFICIAL SASTRE Y APRENdiz adelantado, pago bien, Venezuela 2080.

MEDIO OFICIALA BATERA, BIEN competente, se necesita; Esmeralda 988, dep. 6. v9

MUCHACHO PRACTICO DESPACHO DE comestibles, se precisa, mercado del Plata, puestos Nos. 153 y 201, sin cama.

MODISTAS BATERAS MEDIO OFICIAlas y oficialas muy adelantadas, pago buenos jornales siendo prolijas, necesita Mme. Lucie, Ayacucho 1858. v10

NECESITO UNA OFICIALA MODISTA, Bmé. Mitre 2612.

NECESITO JOVEN de 15 a 16 años, práctico en tienda, por carta, J. Rossi, San Martín 274. v10

OFICIAL MEDIO SASTRE Y APRENDIZ adelantado, se necesitan, Almagro 766.

OFICIAL Y MEDIO SASTRE PRECISO, buen sueldo, Chubut 247.

OFICIAL O MEDIO SASTRE NECESIto, casa y comida, Quito 4241.

OFICIAL MEDIO SASTRE BUENO SE necesita, Corrientes 2242.

OFICIAL MEDIO SASTRE, TRABAJO FIno, se necesita, Anchorena 89.

OFICIAL SASTRE Y APRENDIZ ADElantado, pago bien, Córdoba 3747.

OFICIALES SASTRES NECESITO, VICtoria 942.

OFICIAL SASTRE BUENO PRECISO, Cangallo 1611.

OFICIAL SASTRE O MEDIO FINO NEcesito, trabajo continuo, Cabrera 3859.

OFICIAL MEDIO SASTRE PRECISO, Santa Fe 2962.

OFICIAL MEDIO SASTRE Y APRENDIZ de fino se precisa, Chacabuco 859.

OFICIAL APRENDIZ O APRENDIZ SAStre se precisa, Bolívar 655.

OFICIALES PULIDORES EN METALES, se precisan, Andes 943.

OFICIALA MODISTA, SE NECESITA; Callao 1077. v11

OFICIAL Y MEDIO SASTRES PRECISO, pago bien, Santiago del Estero 1984. v10

OFICIAL PELUQUERO NECESITO CON comida, Bustamante 2812.

OFICIAL Y MEDIO SASTRE, NECESITO, Bermejo 1190.

OFICIAL SASTRE SE NECESITA PARA adentro, Talcahuano 146.

OJO, OFICIAL O MEDIO PELUQUERO por mes, preciso, Santa Fe 3425.

OFICIAL MEDIO SASTRE PRECISO, Mansilla 3445.

OFICIAL MUEBLERO LUSTRADOR Y otro tapicero, se precisan con recomendaciones, Carlos Pellegrini 856.

OFICIOS DIVERSOS PEDIDOS

OFICIAL PELUQUERO ESPAÑOL, joven, competente, preciso, E. Ríos 344.

OFICIAL Y MEDIO SASTRES, CON COmida, precísanse, Independencia 1422.

OFICIAL Y MEDIO OFICIAL SASTRES se necesitan; C. Calvo 1746.

OFICIAL Y MEDIO OFICIAL SASTRE necesito; Brasil 1674.

OFICIAL MEDIO PELUQUERO POR mes preciso, Catamarca 1446.

OFICIAL PELUQUERO JOVEN NECEsito para los sábados fijo, Boedo 1715.

OFICIAL MEDIO SASTRE O APRENdiz se precisa, Esmeralda 649, 2o. dep. 4.

OFICIALES SASTRES PRECISO URGENte, trabajo particular, Carlos Calvo 384.

OFICIAL SASTRE SE NECESITA O medio ofical, Rodríguez Peña 167.

OFICIAL O MEDIO OFICIAL SASTRE de confección, se necesita, Canning 865.

OFICIAL SASTRE DE señora PARA medida, necesito, Corrientes 2364.

OFICIALES JOYEROS, PARA TRABAJo fino se necesitan, Carlos Pellegrini 313.

OFICIAL TAPICERO SE PRECISA Santa Fe 1401.

OFICIAL COMPOSITOR DE MAQUINAS de planos, se necesita, Cangallo 880.

OFICIAL Y MEDIO OFICIAL SASTRES de confección, preciso; Alberti 2063.

OFICIALA SASTRE DE señora SE NEcesita, San Luis 2792.

OFICIAL MEDIO PELUQUERO NECESIto; Cangallo 2813.

OFICIAL SASTRE SE PRECISA, CEVAllos 543.

OFICIAL MUEBLERO PRECISO, TUCUmán 3057.

OFICIALES SASTRES CON MUESTRAS se precisan, Piavano, E. Ríos 142.

OJO, OFICIAL O MEDIO SASTRE SE necesita, Las Heras 3563.

OFICIAL MEDIO SASTRE NECESITO permanente, buen sueldo, Venezuela 1460.

OFICIAL MEDIO SASTRE Y APRENDIZ adelantado se precisa, Zuviría 470.

OFICIALA POLLERISTA ESTILO SAStre, se precisa; Cangallo 1544.

OFICIAL MEDIO SASTRE SE NECESIta; C. Pellegrini 125.

OFICIALES SASTRES SE NECESITAN; Viamonte 657.

OFICIAL MEDIO SASTRE ADELANTAdo, se necesita; Salta 934.

OFICIALES SASTRES PARA TAPADOS de niña se necesitan, Rivadavia 3383. v10

OFICIAL Y MEDIO OFICIAL SASTRE, preciso, 24 Noviembre 321. v10

OFICIAL MEDIO SASTRE NECESITO, Independencia 2164.

OFICIAL SASTRE O MEDIO PRECISAse; Charcas 2202, sastrería. v10

OFICIAL MUEBLERO EN MACIZO, preciso; B. de Irigoyen 631.

OFICIAL MEDIO SASTRE PRECISO, Garay 2429.

OFICIAL PELUQUERO PARA SABADO fijo, se necesita, Córdoba 3035. v10

OFICIAL MEDIO SASTRE SE PRECISA, Moreno 902.

OFICIAL MEDIO SASTRE NECESITO, Del Crucero 932. v10

OFICIAL SASTRE SE PRECISA, LERMA 573, esquina Acevedo. v9

OFICIAL SASTRE DE CONFECCION SE necesita, Misiones 380. v9

OFICIAL MEDIO SASTRE NECESITO, calle 14 de Julio 4328, Lanús Oeste.

OFICIALAS BUENAS PREPARADORAS de sombreros, para señoras, se necesitan Harrods, Florida 877. v9

OFICIAL PELUQUERO SE precisa POR mes, sueldo saco o con comida; calle O'Gorman 372, Avellaneda. v9

OFICIALES SASTRES PARA señora, SE necesitan; se paga bien, trabajo todo el año; Sarmiento 516. v13

OFICIAL MEDIO SASTRE SE NECESIta, Cachimayo 192, altura Rivadavia 6600. v10

OFICIAL PELUQUERO SE NECESITA competente, por mes, Alvarez Thomas y Fco. Lacroze. v10

OFICIALA PRIMERA ARMADORA DE polleras de fantasía se precisa, Florida 429.

OFICIAL PELUQUERO SE NECESITA, pago 30 $, casa y comida, bulevar Alsina 2666, Puente Alsina.

OFICIAL COMPETENTE PARA SIERRA circular se necesita, aserradero, Martín García 806. v10

OFICIAL SILLETERO PARA SILLAS DE pino y medio oficial tapicero para los asientos, necesito, Corrientes 535.

OFICIALA PRIMERA MODISTA DE vestidos de fantasía, necesito, Corrientes 2364.

OFICIALAS BUENAS Y MEDIO OFICIAlas modistas, se precisan; Vicente López 1642, dep. 5. v10

OFICIAL Y MEDIO OFICIAL SASTRES, se precisan; Carlos Croz 668, Lomas de Zamora F. C. S.

OFICIAL MEDIO SASTRE ADELANTAdo, se necesita competente en ojales, $ 1.50 y comida, Humberto I 657.

OFICIAL PELUQUERO, JOVEN, ITAliano, competente, necesito por mes; Brasil 1373.

OFICIALAS Y MEDIO OFICIALAS bien adelantadas, se necesitan, y aprendizas; Arenales 1749.

OFICIALA MEDIO ADELANTADA, competente, sastre señora, necesito; Agrelo 3508.

OFICIAL SASTRE DE CONFECCION, costurera y aprendiz, se precisan; Pavón 3681.

OFICIAL PELUQUERO, PREFIERO italiano, por mes, competente, Las Heras 2652.

OFICIAL MEDIO SASTRE Y APRENdiz para sastrería, se necesita, Rivadavia 1727.

OFICIAL Y MEDIO OFICIAL SASTRE de medida preciso, sastrería, Gurruchaga 946.

OJO: APRENDIZ ADELANTADO SAStre fino, casa y comida, preciso; Alsina 2969.

OFICIALES Y MEDIO OFICIALES SE precisan para taller de composturas de instrumentos de banda; Venezuela 2466.

OFICIAL MEDIO SASTRE Y MUCHAcho para mandados necesito, E. Unidos 1678.

OFICIAL Y MEDIO SASTRE SE NECEsitan o aprendiz adelantado, Cerrito 427, 1er. piso.

OFICIAL MEDIO SASTRE Y APRENDIZ adelantado, necesito, trabajo fijo, Solís 715.

OFICIALAS MODISTAS Y MEDIO OFIcialas bateras muy adelantadas y prolijas necesito, Mme. Lucía, Ayacucho 1858. v10

OFICIALES SASTRES MUY BUENOS SE necesitan, presentarse con muestra a Gath y Chaves Ld., sastrería medida, Florida y Cangallo.

OFICIAL PELUQUERO SE PRECISA PAra los miércoles y sábados efectivo, bueno, se paga bien, inútil presentarse si no es competente, Canning 687. v9

PRECISO UN HILADOR DE SOGAS, LAmadrid 234, Avellaneda. v10

PLANCHADORA COMPETENTE EN TOda ropa a gas preciso, Rivadavia 6203.

POMPIER PRACTICO SE NECESITA, Bmé. Mitre 777.

PLANCHADORA COMPETENTE EN nuevo, de color, se precisa, Lima 942.

PRECISO MEDIO OFICIAL ZAPATERO de cosido, Esmeralda 631.

PANTALONERA NECESITO, BOLIVAR 516.

PLANCHADORA MEDIO OFICIALA buena se precisa, San José 573.

PLANCHADOR BUENO PARA TINTORErías, se precisa, Maipú 554.

POLLERISTA ESTILO SASTRE SE NEcesita, Santa Fe 1345.

PLANCHADORA APRENDIZA ADELANtada se necesita, Tucumán 833.

PLANCHADORA MEDIO OFICIALA SE necesita, Charcas 1033.

PONEPLIEGO PARA MINERVA Y MAquina grande se necesita, Moreno 443.

PREPARADORAS DE SOMBREROS Y aprendizas, necesito, Esmeralda 826.

PEON ordeñador SE NECESITA, Constitución 1578, San Fernando.

PINTOR APRENDIZ ADELANTADO necesito, Pasco 984.

POMPIER SASTRE SE NECESITA, SAN Martín 420, inútil si no es competente.

PLATEROS NECESITO OFICIALES Y medio oficiales, Lima 1011.

PULIDOR EN BRONCE SE PRECISA, Gral. Hornos 1297. v10

PANTALONERA, TRABAJO MUY FINO, con muestra, se necesita; B. Mitre 766.

PONEPLIEGOS MAQUINA DE RAYAR se necesita, C. Calvo 3401.

PINTOR SE NECESITA, B. MITRE 1391.

PLANCHADORA OFICIALA, SE PRECIsa, Alsina 1619.

PEONES ALBAÑILES PRECISO DOS. San Juan 1660 de 6 a 7 a. m.

PINTOR OFICIAL SE NECESITA CON herramientas, pago $ 3.50, Cabildo 2264, de 6 a 7 a. m.

PLANCHADORAS BUENAS OFICIALAS se precisan, tintorería, en Carlos Calvo 4226, o Rivadavia 7260.

PLANCHADORA MUY COMPETENTE para tintorería se necesita, Tucumán 1518. Trabajo todo el año.

PRECISO OFICIALAS Y APRENDIZAS adelantadas de vestidos, Moreno 1932, dep. 2.

PEON DE 16 A 18 años NECESITO PAra familia, inútil presentarse sin buenas referencias; Matheu 1615.

POMPIERES Y OFICIALES SASTRES, con muestra, se necesitan; Avenida de Mayo 1370, 1er. piso.

PREPARADORAS DE SOMBREROS PAra fábrica preciso varias muy competentes, Corrientes 1495, altos. v9

OFICIOS DIVERSOS PEDIDOS

PRECISAMOS BORDADORAS PRACTIcas en fantasía, para taller; C. Pellegrini 672. v13

PREPARADORAS Y MEDIO PREPARAdoras de sombreros, se necesitan; Esmeralda 783. v12

PERSONAS FORMALES, ACTIVAS Y capacitadas, hallarán ocupación honesta en casa seria de comisiones; presentarse Lavalle 1924, de 1 a 5 únicamente. v9

PARA V. DEVOTO, SE PRECISA UNA buena planchadora para tintorería, que sea competente para ropa de señora; inútil presentarse si no es del oficio, tratar Belgrano 2345.

RELOJERO OFICIAL SE NECESITA, Sulpacha 559.

SE NECESITA OFICIAL ZAPATERO, competente, urgente, Rivadavia 5887.

SE PRECISA MEDIO OFICIALA BATEra, Tucumán 900, 1er. piso, dep. 2.

SE NECESITA MUCHACHO DE 16 A 18 años para colchonería, Monroe 4535.

SE NECESITA COSTURERA PARA adentro, trabajo de hombres, Lavalle 852.

SE NECESITA UN MEDIO OFICIAL DOrador en maderas, Alsina 1566.

SASTRE MEDIO OFICIAL PRECISO, pago bien, Cangallo 1317, al fondo.

SE PRECISA APRENDIZA ADELANTAda modista y aprendiza; México 1981.

SE NECESITA MEDIO OFICIALA Y aprendiza de sacos de niño, Maza 1275.

SE NECESITAN BATERAS, BUENA medio oficialas, Saavedra 244, dep. 15.

SE NECESITA APRENDIZ SASTRE adelantado oficial, Piedras 270, altos. v10

SE NECESITA MUCHACHO PARA LUStrar calzado, Corrientes 1690.

SE NECESITA MEDIO OFICIALA MOdista de vestidos, Balcarce 275, dep. 13.

SE NECESITA MEDIO OFICIALA planchadora, Pichincha 955.

SE PRECISA UNA PANTALONERA BUEna, con muestra, Piedras 1149.

Señoritas PARA BAILARINAS, TEATRO Nacional, Santa Fe 1860.

SE PRECISA UNA OFICIALA PARA sastre de señoras, Sarmiento 2236.

SE NECESITA OFICIAL SASTRE, REconquista 618, sastrería.

SE PRECISA APRENDIZA MODISTA Florida 340, 2o. piso.

SE NECESITA MEDIO OFICIAL SASTRE Charcas 1665.

SE PRECISA MUCHACHO PARA repartir papeles; Saavedra 770.

SE NECESITA BUENA MODISTA POR día; Talcahuano 426, dep. 9. v10

SE NECESITAN CHALEQUERAS y pantaloneras; Solís 158.

SE NECESITAN OFICIALES SASTRES con muestra, Solís 158.

SE NECESITA OFICIAL PELUQUERO Brown 299, A. Drago, F. C. S. v10

SE PRECISA MEDIO OFICIALA MOdista, Córdoba 750.

SE PRECISAN BUENOS OFICIALES muebleros, Yatay 386. v10

SE BUSCAN OFICIALES Y MEDIO OFIciales para herrería, presentarse de 1 a 2 p. m., Solís 1145. v9

SE PRECISA UN OFICIAL DORADOR, Salguero 1441. v9

SE PRECISA OFICIAL SASTRE PARA señora, Liniers 641. v12

SE PRECISA UNA MUCHACHA PARA aprender de pantalonera, Catamarca 337

SE NECESITA OFICIAL CARPINTERO, para mesas de comedor; Jujuy 1371.

SE PRECISA OFICIALA SASTRE Y aprendiza que sepa hacer ojales, Medrano 1225. v9

SE NECESITA MUCHACHA PARA taller de planchado para todo trabajo que sepa leer, Laprida 1344. v9

SE NECESITA MEDIO OFICIAL MUEblero en macizo, competente, Directorio 1392. v9

SASTRE APRENDIZ ADELANTADO NEcesito, 25 pesos y comida, trabajo permanente, México 1912.

SE NECESITA MEDIO OFICIAL CARPINtero con algunas herramientas, Colpayo número 77.

SE NECESITA SEÑORA PRACTICA PAra el manejo de casa de negocio (ropería) casa y comida y 45 $, Esmeralda 793.

SE NECESITA UN JOVEN PRACTICO para carnicería, Santiago del Estero 1007.

SE PRECISA MEDIO OFICIAL SASTRE, se prefiere ruso o griego, Juncal No. 2778.

SE PRECISAN COBREROS OFICIALES competentes, con certificados, presentarse Serrano 574.

SE PRECISAN MUY BUENAS preparadoras de sombreros, Esmeralda 954, planta baja, derecha.

SE PRECISA MUCHACHO QUE SEPA de composturas, para tintorería, sueldo 20 $; Entre Ríos 996.

SE PRECISAN APRENDIZAS MODISTAS adelantadas para tienda; Independencia 1567.

SE PRECISA OPERARIA QUE SEPA trabajar en azabache, de 7 a 8 a. m., Jujuy 1129.

SE NECESITAN ZAPATEROS DE CLAvado, de criatura, para adentro, Bermejo 672. v10

SE NECESITA JOVEN DE 16 A 18 años que sea práctico en bazar de calzado, con muy buenos informes, Calle Bauness 2594, presentarse de 10 a 12 a. m.

SE PRECISA HOMBRE PRACTICO PAra tostar café y molienda de especias, inútil presentarse si no es práctico; Iriarte 2265.

Señoritas SERIAS Y ACTIVAS PARA vender artículo fino a buenas familias, se necesitan, buena comisión, Charcas 1583, de 8 a 11 a. m.

SE NECESITA CORREDOR COMPETENte en el ramo de lienzos y tejidos, con experiencia en el negocio al por mayor, "Lienzo", casilla de correo 440. v9

TIPOGRAFO MINERVISTA EN COMERcio se necesita, Rivadavia 5262.

TALLISTA MEDIO OFICIAL y aprendiz se necesita, Paraná 957.

TORNERO EN HIERRO Y BRONCE SE necesita, Sarmiento 633.

TAPICERO COLOCADOR MEDIO oficial se precisa, Uruguay 866.

TAPICERO APRENDIZ ADELANTADO necesítase, Canning 488.

TAPICERO PRACTICO EN CUERO SE necesita, Alsina 1568.

TAPICERO OFICIAL BUENO SE precisa trabajo permanente, Cangallo 656.

TIPOGRAFO APRENDIZ ADELANTADO preciso; tratar de 9 a 12, Sarmiento 2602.

TORNERO EN MADERA MEDIO OFIcial y aprendiz adelantado, se precisa; Venezuela 857, al fondo.

VENDEDORA PRACTICA EN GUANTES y perfumería, se necesita, B. Mitre 2102.

VITRAUX, NECESITO ARMADOR Y cortador de vidrios para vitraux, Sulpacha 628. v10

VENDEDOR PARA CASA DE CONFECciones para hombre, se necesita; dirigirse por carta con copias de certificado a casilla de correo 948.

ZAPATERO PARA TODO TRABAJO competente preciso, Avenida La Plata 572.

ZAPATEROS DE FONDO, TACO POSTIzo necesito, Alberti 964.

ZAPATEROS: TRABAJO CRIATURA clavado con muestra preciso, Bulnes 759.

ZAPATERO SE PRECISA COMPOSTURERO, Olleros 2459.

ZAPATERO BUENO, OFICIAL DE COSIdo a mano, Echeverría 2928, Belgrano.

ZAPATERO CORTADOR DE SUELAS, medio oficial preciso, Amenábar 2275.

ZAPATEROS PRECISO OFICIALES compostureros, Viamonte 1343.

ZAPATERO, APRENDIZ ADELANTADO, se precisa: San José 777, al fondo.

ZAPATERO OFICIAL Y MEDIO OFICIAL preciso, Corrientes 2846.

ZAPATERO MEDIO OFICIAL Y un aprendiz escarpín necesito, Ecuador 572.

ZAPATEROS DESFORMADORES SE necesitan; Uruguay 158.

ZAPATEROS: OFICIAL PARA señora y niñas cosido y clavado, Rioja 1544.

ZAPATEROS ARMADORES DE señora y niña, se precisan; Estados Unidos 2431.

ZAPATEROS DE señora Y MEDIO oficial preciso, Independencia 2218.

ZAPATERO DE HOMBRE Y VARON clavado se precisa, Catamarca 1446.

ZAPATILLERO MUCHACHO PRACTICO se necesita, Maza 367.

ZAPATEROS LUIS XV, SE NECESITAN con muestra; Cochabamba 1334.

ZAPATERO PARA RUEDA DE CLAVAdo y hierro, Serrano 1711. v1

ZAPATEROS MAQUINISTAS EN GENEral, precisamos Moreno 2045. v9

ZAPATERO DE señora Y niña SE PREcisa, Tacuarí 172. v9

ZAPATERO COSEDOR A BLACK Y cortador suela, precisamos, Moreno 2045.

ZAPATERO OFICIAL PRACTICO EN composturas, se precisa, Rivera 1338. v10

ZAPATEROS DOS MEDIO OFICIALES cosido a mano, se precisan, Corrientes 931.

ZAPATEROS DE señora Y niña CLAVAdo se necesitan, San Matías 1540, departamento 12.

ZAPATERO, MEDIO OFICIAL JOVEN, preciso práctico en composturas, pago bien; Cochabamba 1896.

ZAPATERO MEDIO OFICIAL DE COSIdo a mano y un compostura, que sepa plantillar, se necesita; Sulpacha 617.

ZAPATERO BUEN ARMADOR DE COsido a mano y un compostunero, preciso Corrientes 1519.

ZAPATERO PRECISO DE NIÑA, HOMbre y varón, trabajo adentro o afuera, Rivadavia 6851.

ZAPATEROS DE HOMBRE, COSIDOS, que tienen taller o para adentro, se necesitan, Corrientes 1960.

OFICIOS DIVERSOS PEDIDOS

ZAPATERO OFICIAL O MEDIO OFICIAL práctico en composturas necesito, calle Humboldt 2480.

ZAPATERO DE señora, niña Y CRIATURA clavado, se necesitan, Independencia No. 3145.

ZAPATERO OFICIAL, SE PRECISA PAra todo trabajo, Bdo. de Irigoyen número 1398. v9

ZAPATEROS MEDIO OFICIALES DE criatura clavado preciso, pago bien, Charcas 5062. v9

ZAPATERO PRECISO COMPETENTE DE hombre, varón, compro tacos, viras, plantillas, un surtido sacabocados de varón para cortar suela, Zapiola 1520, Belgrano.

OFICIOS DIVERSOS OFRECIDOS

APRENDIZA MODISTA SE OFRECE, Salta 444. v10

ASERRADOR Y TUPISTA SE OFRECE, Gualeguay 1163, J. V.

Albañil PINTOR OFICIAL, COMPETENte, se ofrece, B. López, Cangallo 2449. v10

AFILADOR DE SIERRAS MUY COMPEtente y mecánico, se ofrece, ciudad o campo, D. M., Humberto 1 937. v10

ARTISTA SE OFRECE PARA BAR, Cafés, biógrafos, para la ciudad o afuera; Rivadavia 3840, dep. 10. v10

APRENDIZA SE OFRECE PARA TAller de planchado, Viamonte 536, pieza 6.

APARADOR CORTADOR DE SUELA de cuero y lona, especial para taller chico, se ofrece, ciudad o campaña; por carta a D. D.; San José 193. v9

A CAPITALISTA O PERSONA ESTAblecida con Bar, Billares, Café Restaurant, almacén o negocio análogo se ofrece joven italiano activo, competente con fianza, garantía y con certificados de honorabilidad, sin pretensiones, escribir Morelli, Talcahuano 41. v11

CORREDOR O EMPLEADO SE OFREce, práctico, E. Arbe, Paraguay 5275.

CONFITERO PASTELERO SE OFRECE, ciudad o campo, Deán Funes 1321.

CORTADOR DE CAMISAS CON MUCHA práctica, se ofrece, S. P., Andes 446. v11

CARPINTERO MEDIO OFICIAL OFRÉcese, o cualquier trabajo, Sarmiento 2469.

CARRERO, COCHERO, CABALLERIZO, formal, práctico, recomendado, se ofrece, B. Mitre 2079.

CARPINTERO OFRÉCESE CON HERRAmientas, sabe lustrar, o de peón, Matheu 259. v10

CORTADOR SASTRE PRÁCTICO SE ofrece, a prueba, por carta o personalmente a F. J., San José 1009. v11

CORTADOR SASTRE DE señoras Y fantasía, se ofrece, M. Monet, Estados Unidos 767. v10

COLOCADOR DE PISOS, MADERERAdos por contrato o por día, se ofrece; Paseo de Julio 2264, a O. S., pieza 11.

CARPINTERO OFICIAL COMPETENTE, sin pretensiones, se ofrece, Belgrano 1390. v10

COCHERO Y TODO TRABAJO CON REcomendaciones, se ofrece; Charcas No. 1961.

CORTADOR SASTRE DE CASA FINA SE ofrece; informes A. Spángaro; Suipacha 347. v9

CARPINTERO OFICIAL SE OFRECE, práctico para cualquier trabajo del ramo, con garantías, ciudad o campaña, poco salario, W. S., Paseo Colón 1397. v10

CARPINTERO JAPONES, MUY COMPEtente, se ofrece para algún establecimiento en capital o campaña, Olavarría 1495. v10

CARPINTERO COMPETENTE, SE OFREce, para banco y máquinas y galpones y toda reparación del ramo, por día, D. P., Rivadavia 6664.

CARRERO CON LIBRETA, PRÁCTICO para reparto, recomendado, ofrécese para cualquier trabajo: Alsina 1328, U. T. 5513, Libertad.

CARPINTERO SE OFRECE, PARA EStancia, con máquina grande de retratos, práctico en sacar grupos y vistas, correspondencia correo central, A. B. 5. v10

CARPINTERO MECANICO, TRABAJA EN todas las máquinas de aserradero y afilaje, se ofrece, va a campaña, A. M., Zárate 2770, Villa Angélica, Lanús. v10

COMPETENTE, OFICIAL EN MUEBLES y obras, colocador, ofrécese, trabaja al tupí y todas máquinas del ramo, solamente por carta a Juan L., Sáenz Peña 152, piso alto. v10

DEPENDIENTE PRACTICO PARA ALmacén, con buenas recomendaciones, se ofrece, Independencia 701, almacén. v12

DEPENDIENTE DE ALMACEN, CON recomendaciones se ofrece, Cangallo número 1159.

DEPENDIENTE DE ALMACEN, PRÁCtico y buenas recomendaciones ofrécese, Paraná 744, pieza 24. v10

DEPENDIENTE SE OFRECE PRACTIco en almacén, con recomendaciones; Saray 576.

DEPENDIENTE ALMACEN, PRÁCTICO, sin pretensiones, se ofrece, Cangallo 2687. v9

DEPENDIENTE ESPAÑOL DE 20 años, bien práctico para almacén, con recomendaciones, se ofrece por carta J. N., Tucumán 300, almacén. v9

DESEA EMPLEARSE JOVEN DE 17 años, buena letra, escribe a máquina, con certificado y buenas recomendaciones; Constitución 2546, dep. 12. v10

DEPENDIENTE DE ALMACEN PRÁCtico con recomendaciones, se ofrece, por carta o personalmente, Alsina 1328, U. T. 4513, Libertad F. B. P.

DEPENDIENTE O PEON PRÁCTICO sastrería, se ofrece a otro negocio, 5 años en una casa central, bien recomendado; Pavón 1377, J. F. v12

DOY 500 $ PAGADERO 50 MENSUAles, al que me busque trabajo de mozo de café o restaurant, por carta a José Campos, Martín García 300. v10

DEPENDIENTE DE ALMACEN PRÁCtico en ramos generales, con muy buenos certificados y garantías a satisfacción, se ofrece para ciudad o campaña, Aguirre 532, Rodríguez. v10

DINERO! GRATIFICARÉ CON UNA suma igual al sueldo de un mes a quien me proporcione empleo. Absoluta reserva. Por carta únicamente M. O., Paraguay 3526.

DEPENDIENTE DE ALMACEN CON certificados, práctico en el arreglo de bebidas y despacho, desea emplearse en una buena casa, ciudad o campaña, dirigirse por carta o personalmente a H. S., Alsina 1328, U. T. 4513 Lib. v10

ELECTRICISTA BUEN OFICIAL OFRÉcese a $ 3.50, Carlos Calvo 2019.

EMPLEADO PRÁCTICO PARA BIÓgrafo en boletería, con referencias, se ofrece; Guardia Vieja 4266. v10

EMPLEADO JOVEN DE 17 años, PRÁCtico en trabajos de escritorio, se ofrece, escribe a máquina, J. C.; Viamonte 1605.

ELECTRICISTA MECANICO competente, se ofrece, ciudad o campaña, Cayena 1580.

EMPLEADO ESCRITORIO SE OFRECE, Lanfors 166, pieza 33, para ciudad o campaña. v10

ENCARGADO DE CREMERIA O TAMBOS etc. se ofrece, H. Day, Suc. correo número 8.

ELECTRICISTA OFICIAL COMPETENTE se ofrece con certificado y cédula, Ayacucho 1770.

EMPLEADO NACIONAL QUE VIAJA desea permutar con otro estable en esta Capital, ocurrir Godoy Cruz 2878.

EMPLEADO CONOCIENDO CONTABILIdad, correspondencia y máquina escribir, certificados 1er. orden, se ofrece, Azul 133. v9

ELECTRICISTA MECANICO, CONOCE plomería, sin pretensiones se ofrece, personalmente o por carta con buenos informes a A. Gutiz, Jorge Newbery 3077. v9

ESPAÑOL RIOJANO, REPARTIDOR DE panadería, otro negocio, sabe manejar, buenas recomendaciones, se ofrece, Villa del Parque, Helguera 2333.

EMPLEADO Y VIDRIERISTA muy competente en tienda, mercería y artículos de hombre, se ofrece, ciudad o campo; dirigirse por carta J. P., 43-631, La Plata. v11

EMPLEADO SERIO, ITALIANO, OFRÉcese como cobrador de casa importadora o compañía, pudiendo dar cualquier clase de garantía, fianza efectiva, teniendo buen certificado. Por carta o personalmente F. U., Freyre 960. v9

FACTURERO PASTELERO SE OFRECE, Defensa 611, F. B.

FOTOGRAFO SE OFRECE, AYACUCHO 1479.

FOTOGRAFO RETOCADOR DE PLACAS por piezas, se ofrece, Sarmiento 1025. v11

FOTOGRAFO SE OFRECE PARA IMpresor carbonista, platinista o bromurista, escribir a P. E. P., Yatay 1163. v9

GALAN, CONSTRUCTOR ESPAÑOL DE guitarras de concierto, composturas a precios módicos, Defensa 261, altos. v10

HOMBRE FORMAL SE OFRECE PRÁCtico en limpieza de escritorio y consultorio, Montevideo 1005. v9

HOMBRE FORMAL, FRANCES, SE ofrece para limpieza de casa de comercio u otros quehaceres, Bermejo 255, A. G. v10

HOMBRE JOVEN, ESPAÑOL, SE OFRÉce, para cualquier ocupación decente, habla italiano y portugués, por carta o personalmente a A. B., Catamarca 1178.

HERRERO MUY BUENO, OFICIAL DE obras, sabe dibujo, para ciudad o provincias, se ofrece, por carta a C. Herrero, Pampa 2931. v11

HERRERO, MECANICO Y DE FRAgua se ofrece para estancia o talleres compone molinos y arreglos del ramo, Ecuador 343. v11

HOMBRE SERIO, ESPAÑOL DE 47 años y diez en este país, muy instruido y práctico en anotaciones de fábricas, etc, buenas referencias, se ofrece, sin pretensiones, Lorenzo, Piedras 694.

OFICIOS DIVERSOS OFRECIDOS

HABIL Y ENERGICO SE OFRECE HOMbre para cualquier trabajo. Moreno 2978 v10

HOMBRE PRÁCTICO EN EMBALAJE Y en bazar, se ofrece, para cualquier trabajo de casa de comercio, con certificados de 7 años y con garantía, A. C., C. Calvo 1162. v9

HOMBRE 38 años POSEYENDO FRANcés y castellano, habiendo trabajado varios años en casa de departamentos para composturas en general se ofrece para cualquier trabajo, ciudad o campo, ofertas por carta, M. S., Paraguay 931.

HOMBRE FORMAL, DE ABSOLUTA confianza, práctico en negocio de vinos, restaurant, con referencias inmejorables, se ofrece para ciudad o campo, con dependiente, encargado, con fianza a satisfacción, C. B., Montes de Oca 1907. v10

HOMBRE CASADO, EX JEFE DE EStablecimiento de embutidos de Norte América y de Las Palmas F. C., capaz de dirigir cualquier puesto de venta al por mayor y menor, ramo carne y fiambres, con garantía efectiva, busca empleo; por carta a C. V.: España 245. v10

ITALIANO MUY PRÁCTICO ADMINIStración industrial, comercial, busca cualquier empleo, poco sueldo, capital, provincia, escribir A. C., poste restante, correo central. v9

JOVEN REPARTIDOR, CON BUENAS referencias, se ofrece: Montevideo 79. v9

JOVEN APTO PARA CUALQUIER trabajo, sin pretensiones: Gazcón 1702.

JOYERO OFICIAL SE OFRECE, ESTAdos Unidos 1142.

JOVEN PRÁCTICO EN ALMACEN Y locales, se ofrece, tratar Córdoba 3515.

JOVEN SE OFRECE PARA EL CAMPO, Pasco 889.

JOVEN DESEA acompañar VIAJANTE, pocas pretensiones, Monte 2514, Flores. v11

JOVEN SE OFRECE PARA OFICINA, sabe escribir a máquina, C. Calvo 4295. v12

JOVEN INGLES QUE HABLA CASTEllano, desea ocupación, Moreno 540, 3er. piso. v9

JARDINERO QUINTERO DE CONFIANza, certificado o informes, se ofrece, San Juan 3798, pieza 22. v9

JOVEN SERIO DE 28 años PRÁCTICO en cereales, se ofrece sin pretensiones, por carta J. R., Sáenz Peña 722. v10

JOVEN DE 17 años SE OFRECE PARA escritorio o casa de comercio, Cochabamba 1072.

JOVEN ESPAÑOL PRÁCTICO PARA REparto de almacén, se ofrece, Mendoza 2471, Belgrano. v10

JOVEN HABLA FRANCES, PRÁCTICO de almacén, se ofrece para cualquier trabajo, José, Aráoz 1948.

JOVEN DE 17 años, SE OFRECE, PRÁCtico para consultorio o casa de negocio, con certificados, Alsina 1328.

JARDINERO ARBORICULTOR parquero, quintero, francés, soltero, se ofrece, con recomendaciones, M. D., Suipacha 1235.

JOVENCITO SE OFRECE PARA ESCRItorio, escribe a máquina, Underwood, por carta o personalmente Ayacucho 965. v10

JOVEN DE 15 años PARA ESCRITORIO, bien instruido se ofrece presentado por los padres, Darregueira 2453, plaza Italia. v10

JOVEN SE OFRECE POSEYENDO contabilidad y cálculo, ciudad o campaña, sin pretensiones, H. D. Cerino, Av. La Plata 1102. v11

JOVEN ESPAÑOLA SE OFRECE PARA cualquier trabajo, sin preferencias, con recomendaciones de su trabajo (encerador); M. Botana, Aráoz 2279.

JOVEN ESPAÑOL DE 18 años SE OFREce para escritorio, tiene nociones de contabilidad, partida doble, buenos certificados, dirigirse J. Sauret, Velazco 195 v10

JARDINERO, QUINTERO JAPONES se ofrece con 40 años de práctica en este país, honrado y trabajador, con recomendación, dirigirse a Magallanes 1460.

JARDINERO OFICIAL CON BUENOS certificados, competente en todos trabajos pertenecientes al ramo, se ofrece, sin pretensiones; por carta, Moreno 766.

JOVEN VASCO SE OFRECE PARA CUALquier trabajo, entiende de cantería, algo de albañilería, y carpintería; por carta o personalmente, B. de Irigoyen 1261.

JARDINERO QUINTERO JAPONES, SE ofrece, es práctico y honrado, muy trabajador, sueldo 45 $ por mes, va a cualquier parte, S., Magallanes 1460. v9

JOVEN DE 14 años SE OFRECE, aprendiz mecánico entiende algo de motores a vapor y explosión, dirigirse por carta o personalmente, E. B., Piedras 1164. v9

JARDINERO QUINTERO JAPONES, muy trabajador y honrado, tiene buenas recomendaciones, se ofrece ciudad o campo, avenida Maipú 2549, Olivos, F. C. C. A. v13

JAPONES DESEA COLOCARSE MECANIco, tejidos de alambre, para estancia y fábrica, es muy práctico y con buenas referencias, por carta H. M., San Martín 836 v12

JOVEN ESTUDIANTE DEL NACIONAL se ofrece para cualquier trabajo de escritorio, estudio o casa de comercio, dispone desde la 1 p. m., sin pretensiones; Colombres 790. v10

JARDINERO QUINTERO SE OFRECE, hombre solo serio y de toda confianza, especialista en floricultura, horticultura, arboricultura, comprobantes a satisfacción, por carta, Díaz Vélez 66, Lomas. v10

JEFE DE SONDEO, CON LARGA PRÁCtica en perforaciones, en los campos de petróleo en Galizia (Austria), desde seis años en el país, con buenas recomendaciones, desea empleo; dirigirse por carta a Jefe de Sondeo, 25 de Mayo 356. v10

JARDINERO SE OFRECE MUY COMPEtente con certificados buena conducta, referencias a satisfacción con muchos años de práctica en el país, desea trabajar, parques, jardines, montes frutales, forestales, adornos, invernáculos, hombre solo, plamontés, Libertad 800. v10

JOVEN RECIEN VENIDO DE ESPAÑA, desearía colocarse como dependiente en droguería y casa de productos químicos, o bien aceptaría cualquier empleo en casa mayorista, tiene certificado, por carta o personalmente, M. C., 15 Noviembre 2480. v10

JOVEN SE OFRECE PARA CUALQUIER cargo, tiene buena letra y buena presencia, muy serio, con certificados hasta de 3 años y buena garantía; por más informes, ocurrir Esmeralda 983, 3o. piso, depto. 5, preguntar por Angel o por carta. v12

MUCHACHO CON RECOMENDACION SE ofrece para almacén o confitería, Amenábar 2446, Belgrano.

MODISTA OFICIALA COMPETENTE, se ofrece, para casa de familia, C. Calvo 1141.

MUCHACHO DE 17 años SE OFRECE, práctico en almacén con recomendación, Corrapaligüe 1033, Flores.

MUCHACHO ARGENTINO DE 14 años, se ofrece para casa de negocio o escritorio, Otamendi 217. v10

MOZO 18 años PRÁCTICO EN ALMACEN se ofrece con referencias, M. F., Pichincha 910. v10

MUCHACHO DE 13 años SE OFRECE para mandados de casa de negocio; Junín 1365.

MUCHACHO SE OFRECE PARA CASA de negocio o familia, con recomendación, Arenales 1652.

MOZO Y CAFETERO JAPONES, OFRÉce muy práctico con buenas recomendaciones, por carta, Ituzaingó 825, p. 51, v10

MUCHACHO SE OFRECE 15 años, CON recomendación, para casa de comercio, Hornos 177. v10

MOZO FORMAL Y COMPETENTE, PAra casa de pensión u hotel bien recomendado, se ofrece, Andrés, Corrientes 942. v10

MUCHACHO DE 20 años BUENA PREsencia, se ofrece para almacén, sabe cocinar, Almirante Brown 836, por carta a J. M.

MAYORDOMO OFRÉCESE, PERSONA seria y activa, con práctica en ganadería, agricultura, alfalfares, etc., buenos certificados, dirigirse a B. P., Callao 1425. v10

OFICIAL PELUQUERO SE OFRECE competente, B. Mitre 1443, depto. 5.

OFICIAL PELUQUERO COMPETENTE, se ofrece, 25 de Mayo 355, dep. 3.

OFICIAL APRENDIZ PELUQUERO SE ofrece, sabe algo; Añasco 317, Caballito. v10

OFICIAL ELECTRICISTA MECANICO se ofrece, Oro 2358, U. T. 1783, Palermo.

OFRÉCESE OFICIAL PELUQUERO ESpañol, dirigirse M. M., Lomas del Mirador, sucursal 32.

OFICIAL PELUQUERO, COMPETENTE, español, se ofrece, de 25 años, Paraná 253, peluquería.

OFICIAL PELUQUERO SE OFRECE, sábado o días de más trabajo; Perú 151, escritorio 25, U. T. 4101, Avda., Balduzzi.

OFICIAL PELUQUERO SE OFRECE PAra ciudad o campaña, tratar Cabildo 2264.

OFICIAL MEDIO SASTRE SE OFRECE dirigirse por carta o personalmente, a J. Santiago, Humboldt 106.

OFICIAL PELUQUERO, HOMBRE formal, se ofrece por mes; Chacabuco 56, Avellaneda.

OFICIAL PELUQUERO COMPETENTE, se ofrece para ciudad o campaña, español; Salta 281. v10

OFICIAL O MEDIO CARPINTERO, SE ofrece con herramientas y banco, Hernandarias 547. v9

OFICIAL PELUQUERO ESPAÑOL SE ofrece, peluquería Estados 3989, (Chacarita). v9

OFICIAL PELUQUERO MUY COMPEtente se ofrece, capital, tratar Olavarría 1084. v10

OFICIAL MEDIO SASTRE BIEN ADElantado, se ofrece para sastrería, ciudad o campo, dirigirse por carta o personalmente a L. Callejo, Uncían 2858. v9

OFICIOS DIVERSOS OFRECIDOS

OFRÉCESE MAYORDOMO VASCO PAra ciudad o campo, Anchorena 98.

OFICIAL PELUQUERO COMPETENTE, alemán, se ofrece, Defensa 682, peluquería. v9

OFICIAL PLOMERO SE OFRECE, ENtiende un poco de hojalatero y electricista, por carta o personalmente, Cevallos 1462, E. M.

OFICIAL PELUQUERO COMPETENTE, se ofrece, habiendo trabajado en Avenida 744 y 817 y estación Once, Flol, Maza 138.

OFICIAL PELUQUERO MASAJISTA con herramientas, joven, se ofrece para hoteles, hospitales, club, vapores y ciudades importantes de provincias. Por carta o personalmente, E. P., Castro Barros 98. v9

PLANCHADORA SE OFRECE, CASA particular o taller, Cabildo 3370. v10

PEON SE OFRECE PARA TODO TRAbajo, tratar Independencia 1155. v10

PINTOR Y EMPAPELADOR MEDIO oficial se ofrece, Sgo. del Estero 136.

PINTOR EMPAPELADOR OFICIAL SE ofrece, Belgrano 1738. v10

PINTOR EMPAPELADOR OFICIAL SE ofrece, Moreno 1773.

PLANCHADORA SE OFRECE, PARA casa particular; Cangallo 988, derecha.

PEON PARA CUALQUIER TRABAJO, sin pretensiones, se ofrece, Bermejo 870

PEON SE OFRECE TODO TRABAJO de quinta y jardín persona seria, de confianza, Rivadavia 2892. v10

PLANCHADORA MEDIO OFICIALA, SE ofrece para taller de planchados, Paraná 1120.

PINTOR OFICIAL RECUADRADOR, empapelador, se ofrece a jornal, Lavalle 976, sala.

PLANCHADORA DE PROFESION SE ofrece para casa particular, sueldo 60 pesos; Solís 208. v9

PINTOR OFICIAL EMPAPELADOR REcuadrador se ofrece a jornal, con herramientas, Anchorena 265, pieza 15, R. M. v10

PLANCHADORA SE OFRECE señora formal para casa particular, 3 días por semana, por carta o personalmente, General Urquiza 2060.

PINTOR, EMPAPELADOR, OFICIAL SE ofrece con herramientas, a jornal, por carta o personalmente, M. D.; Larrea 423, departamento 4. v10

PERSONA COMPETENTE ADMINISTRAción campo, se ofrece sin pretensión, escribir A. C., correo central poste restante. v9

PEON DE LA ALTA ITALIA, DE 25 años, se ofrece para repartidor y mandados o cualquier otro trabajo, ciudad o campo, con recomendación, por carta A. E. M., Doblas 1761. v10

PERSONA MUY PRÁCTICA EN LA cría de porcinos en gran escala, se ofrece con familia, para atender un criadero en un establecimiento ganadero. Dirigirse por carta a Manuel Gariza, Moldes F. C. Pacífico.

QUINTERO O JARDINERO SE OFRECE, en Lanús, calle Iringles 264, F. C. Sur.

QUINTERO JARDINERO SE OFRECE con certificado, casado sin hijos, casa Juan Calé y Cía.; Pueyrredón 123.

QUINTERO JARDINERO ESPECIAL PAra plantaciones y podas, español, soltero, con certificados, se ofrece para ciudad o campaña, Provincias Unidas 600. v10

QUINTERO ITALIANO SOLO SE OFRÉce para estancia, con buenos certificados, para horticultura y arboricultura; Solís 469. v11

QUINTERO JARDINERO JAPONES, práctico, se ofrece para trabajo hortalizas, flores, injertos, multiplicación, competente, a K. H., Vieytes 1817. v9

REPARTIDOR JOVEN, PARA HACER reparto con carro, triciclo, bicicleta o automóvil se ofrece, dirigirse a B. R., Callao 44. v10

RELOJERO ESPAÑOL CON HERRAmientas competente en todos trabajos desea empleo serio ciudad ó campaña, Bolívar 1144. v10

SE OFRECE MEDIO OFICIAL PELUQUEro, ciudad o campo, Cangallo 3987.

SE OFRECE OFICIAL PASTELERO, ciudad o campo, Iraola 1244.

SE OFRECE SEÑORITA DE BUENA presencia, para atender cualquier negocio, Medrano 1119.

SE OFRECE PLANCHADORA BUENA para casa de familia, Moreno 1360, departamento 3.

SE OFRECE UNA MUCHACHA MEDIO oficiala para modista de vestidos, Córdoba 2649.

SE OFRECE MUCHACHO DE 10 años, para mandados o casa de negocio, Triunvirato 647, pieza 21.

SE OFRECE UN CHICO RECIEN VEnido que sabe leer y escribir y algo de cuentas; Guardia Vieja 3189.

SE OFRECE PEON PARA CUALQUIER trabajo, ciudad o campo.—M. A., San Sebastián 454.

Señora INGLESA, JOVEN, HABLA ESPAñol, se ofrece de cajera o cosa análoga, va a provincias, San José 576, N. D. v13

SE OFRECE PEON DE LIMPIADOR DE cloacas, muy práctico; Saavedra No. 1056. v9

SE OFRECE MEDIO OFICIALA BORDAdora a máquina Singer, desearía en Flores o en el centro, Lobos 3270. v10

SE OFRECE JOVEN ESPAÑOL PARA acompañar señor en automóvil, sabiendo manejar y lavar, sin libreta, tratar Juncal 4427 o por carta a R. F. v10

SE OFRECE HOMBRE FORMAL, BIEN recomendado para capataz de estancia, o encargado; dirigirse personalmente o por carta a P. L.; Bacacay 4079.

SE OFRECE JOVEN ESPAÑOL DE 23 años, para cualquier trabajo, práctico en biógrafo, teatro, con recomendaciones, Maipú 74.

SE OFRECE JOVEN DE 15 años PARA negocio o escritorio, sabe andar en bicicleta, presentado por sus padres, Maipú 668.

SE OFRECE APRENDIZA ADELANTAda de sombreros o vestidos, con cama, sin sueldo; por carta o personalmente; Estados 3560.

SE OFRECE MUCHACHO DE 15 años, sabe bien escribir, leer y sacar cuentas para cualquier trabajo; Corrientes 1365, pieza 17.

SE OFRECE COCHERO PARTICULAR O lavador de automóviles, para acompañar al dueño, Acassuso 65, San Isidro, F. C. C. A. v10

Señorita FRANCESA, SE OFRECE PARA consultorio médico o dentista, como enfermera u otros quehaceres, por carta, J. L., Tacuarí 290, Tigre F. C. C. A. v10

Señorita IRLANDESA, PARA ESCRIBIR a máquina, con muy buenas recomendaciones, se ofrece, Humberto 1 3165, departamento 2, sabe castellano e inglés. v11

SEÑORITA CON BUENOS INFORMES, se ofrece para cajera, empaquetadora o vendedora de cualquier negocio; dirigirse por carta o personalmente a C. L.; Santiago del Estero 941.

SE DA LA MITAD DEL PRIMER MES de sueldo a la persona que me proporcione empleo para escritorio o casa de comercio, dirigirse a M. R. de 10 1|2 a 12 1|2 p. m., Tucumán 2747. v9

SEÑORA VIUDA JOVEN, EDUCADA, DE buena presencia, desea colocarse en alguna oficina o casa comercial, sabe escribir a máquina; dirigirse por carta a L. B., Victoria 1116. v9

TIPOGRAFO COMPETENTE SE OFRECE para la ciudad o campaña, buenos informes, ocurrir a F. Albacete, Maturín 2470 v11

UN MUCHACHO ESPAÑOL, RECIEN venido de 19 años se ofrece para almacén, calle Rioja 1007. v10

VENDEDORA, CORREDORA EN PIEles, habla inglés, francés, italiano, se ofrece sin corredora, Córdoba 1046. v10

VENDEDOR COMPETENTE DE ZAPAtería se ofrece con buenos informes, por carta a Vendedor, Cabildo 2217. v11

ZAPATERO COMPETENTE EN NUEVO Y composturas, práctico en el corte y aparado de botas, se ofrece para la campaña, por carta a Angel Ballini, Monte, F. C. S. v10

SERVICIO DOMESTICO PEDIDO

AMA SIN CHICO, PARA TOMAR CHICO afuera, precisa; Garay 1262.

AMA DE LECHE SE NECESITA, BUEN sueldo, Mármol 262.

AMA SE NECESITA, PARA FAMILIA inglesa, buen sueldo; R. Peña 223.

AMA SE NECESITA PARA CRIAR EN casa, leche de 4 a 6 meses, sin pretensiones, Belgrano 342, dep. 41.

BUENA COCINERA CON CAMA SE NEcesita, Rivadavia 4350. v9

COCINERA Y OTROS QUEHACERES se precisa, Viamonte 2282. v9

COCINERA JOVEN ASEADA NECESITO, Rivadavia 4963.

COCINERA CON CAMA SE NECESITA Mansilla 2668, dept. 1.

COCINERA PARA CORTA FAMILIA SE necesita con cama, Santa Fe 3766.

COCINERA Y OTROS QUEHACERES se necesita con cama, Larrea 544.

COCINERA PARA TODO TRABAJO SE necesita con cama; Charcas 3656.

COCINERA ESPAÑOLA CON CAMA SE necesita, San José 350.

COCINERA Y OTROS QUEHACERES, se necesita; Peña 2731, casi esq. Gallo.

COCINERA FORMAL SE NECESITA, Charcas 3921.

COCINERA CON CAMA Y RECOMENdaciones, se precisa; Ayacucho 1127.

CHICA DE 10 A 14 años, SE PRECISA; Rivadavia 2591, 3er. piso.

COCINERA Y OTROS QUEHACERES, con cama se necesita, Chacabuco 848.

COCINERA NECESITO, SUELDO $ 40, tratar Juncal 3160, de 8 a 10 a. m.

COCINERA Y OTROS QUEHACERES, con cama se necesita, Andes 634. v10

COCINERA PARA ESTANCIA SE PREcisa, tratar Larrea 1366, de 8 a 12.

SERVICIO DOMESTICO PEDIDO

COCINERA SE PRECISA; AGUERO 1634.

CHICA SE NECESITA DE 13 A 15 años, Río de Janeiro 1786, dpto. 6.

CHICA DE 13 años PRECISO, TRATAR de 9 a 4: Castro Barros 513.

COCINERA ARGENTINA, CON CAMA, se precisa; Tacuarí 535.

COCINERO ITALIANO PRÁCTICO PAra fonda se necesita, Paraguay 1076.

CHICA DE 13 a 15 años, NECESITASE ayudar en quehaceres, Victoria 1578, dep. 1. v10

COCINERA PARA COCINA SENCILLA y otros quehaceres, se necesita, Bogotá 3848, plaza Floresta.

COCINERA Y OTROS QUEHACERES NEcesito con recomendaciones, Venezuela 952, sueldo 40 $.

CHICA SE NECESITA DE 14 A 16 años para cuidar una nena, Corrientes 882, 2o. piso.

COCINERA Y DEMAS QUEHACERES necesito para matrimonio, 40 $, Castro Barros 80.

COCINERA PARA CORTA FAMILIA SE necesita, sueldo 30 $, Paraná 1179, de 9 a 12 m.

COCINERA PARA COCINA SENCILLA Y otros quehaceres 40 $, con cama, Esmeralda 708.

COCINERO DE PROFESION NECESITAse para corta familia, con buenos certificados, sueldo 70 $, Sgo. del Estero 960.

COCINERA CON OTROS QUEHACERES se precisa, calle General Urquiza 1139, se prefiere vasca.

COCINERA ITALIANA, JOVEN, QUE sepa cocinar bien, se necesita, para corta familia, 60 a 70 $; Esmeralda 455.

COCINERA JOVEN Y PRÁCTICA SE necesita, sueldo 35 $, Yerbal 2765, Flores.

COCINERA SENCILLA SE NECESITA para familia francesa en Olivos, presentarse de 9 a 11 a. m. Maipú 874. Ciudad.

COCINERA PARA IR AL CAMPO, SE necesita recomendada, Avellaneda 2889, Flores.

COCINERA NECESITO, CON CAMA, sin pretensiones; Santa Fe 1605, 2o. piso, derecha.

COCINERA CON CAMA Y CON RECOmendación, se necesita, Corrientes 2368 tratar de 9 a 11 a. m.

COCINERA SENCILLA, SIN PRETENsiones se necesita, no presentarse antes de las diez, Pampa 3131

COCINERA JOVEN, PARA FAMILIA que sepa su obligación y con recomendaciones, se necesita, Larrea 978 v10

COCINERA SE NECESITA, QUE SEPA lavar, sueldo 50 $. Inútil presentarse sin recomendaciones, Sarandí 1106.

COCINERA JOVEN, PARA MATRIMOnio, después de las 9, se precisa, Moreno 920.

COCINERA RECOMENDADA PARA corta familia y otros quehaceres, se necesita en Arroyo 63, 1er. piso, entre Pellegrini y Suipacha. v10

COCINERA JOVEN QUE SEPA COCINAR muy bien, con cama y recomendaciones, sueldo 50 $, se necesita, Santa Fe 3964, después de las 8 a. m.

COCINERO DE PROFESION, CON recomendaciones, servicio matrimonio solo, para Ramos Mejía: tratar Avenida de Mayo 791, 3er. piso, el jueves, de 9 a 11 a. m.

COCINERA JOVEN SE PRECISA PARA corta familia inglesa, cocina sencilla, buen sueldo, Blandengues 1136, entre Olleros y Fco. Lacroze.

HOMBRE QUE SEPA COCINAR PARA negocio de vinos y comida, con libreta de salud, se necesita; San José 901.

LAVANDERA PRÁCTICA, PARA taller, necesito; Talcahuano 224.

LAVANDERA SE NECESITA; PERU 359, 2o. piso.

LAVANDERA POR MES, SE PRECISA, taller de planchado, Humberto 1 895.

LAVANDERA BUENA PARA TALLER, 2 ó 3 días por semana necesito, Suipacha 340.

MUCHACHA DE 12 A 13 años SE NECEsita, Palpa 2854, Colegiales.

MUCHACHA PARA TODO TRABAJO, sueldo 20 $, Agrelo 3760.

MUCHACHA DE 17 A 18 años NECESITA corta familia, Gavilán 480.

MUCHACHA JOVEN NECESITO, RIVAdavia 4963.

MUCAMA SE NECESITA, SUELDO 30 $, O'Higgins 2308.

MUCAMA SE PRECISA CON RECOMENdación, Mendoza 1927.

MUCAMA JOVEN PARA MATRIMONIO se necesita, de 8 a 11, Arenales 3086.

MUCHACHA SE NECESITA PARA SERvicio de matrimonio, México 3076.

MUCHACHA SE NECESITA PARA POCA familia, Victoria 1918, depto. 1o. v10

MUCHACHA DE 14 A 17 años SE NECEsita, Campana 2322, V. del Parque.

MUCHACHO SE NECESITA PARA PAtios y cocina, sueldo 15 $ B. Mitre 1876.

MUCHACHA PARA SERVICIO DE MAtrimonio solo, se necesita; Vidt 1628.

MUCHACHA SE NECESITA, CANNING 774.

MUCHACHA PARA TODO TRABAJO se precisa; Otamendi 273. v10

MUCAMA PARA CORTA FAMILIA SE necesita, Victoria 3603.

MUCHACHA PARA MATRIMONIO SOLO se necesita, Pozos 780.

MUCHACHA SE NECESITA, PARA MAtrimonio, Camacuá 233, Flores. v10

MUCAMA DE ADENTRO, QUE SEPA planchar; Pampa 1901, Belgrano. v10

MUCAMA GENERAL, CON BUENA recomendación se necesita, Juncal 2921.

MUCAMA SE NECESITA RECOMENDAda, Victoria 2061.

MUCHACHA DE 16 A 18 años SE PREcisa, Sarmiento 4255.

MUCHACHA SE NECESITA DE 13 A 14 años, San Eduardo 4494.

MUCHACHO DE 13 A 14 años PARA limpieza necesito, Rivadavia 3186.

MUCHACHA PARA SERVIR CORTA FAmilia necesita, Jujuy 1493.

MUCHACHA SE NECESITA, TACUARI 1116.

MUCHACHA POCO TRABAJO, SE PREcisa, sueldo 15 $, Sgo. del Estero 1547.

MUJER DE EDAD ASEADA, SE precisa, Sarmiento 1464.

MUCHACHA DE 16 años SE PRECISA, sueldo 20, Pasco 724.

MUCAMA NECESITO, SUELDO 30 $, Independencia 694.

MUCHACHO AYUDANTE DE COCINA y mandados, precisa, San Martín 422.

MUCHACHA PARA niñera SE NECESIta, hay sirvienta, Sgo. del Estero 1586.

MUCHACHO ESPAÑOL PARA LIMPIEza, mandados, se necesita; Tacuarí 432.

MUCHACHO PARA MANDADOS SE NEcesita, Victoria 1463.

MATRIMONIO COCINERA Y MUCAMO, se precisa; Independencia 2969.

MUCHACHA PARA MATRIMONIO SE precisa, sueldo 20 $, Las Heras 2983.

MUCHACHO PARA LAVA PLATOS Y limpieza, se necesita, San Juan 3032.

MUCHACHA PARA ADENTRO, SE precisa; Camacuá 182, Flores.

MUCHACHA PARA SERVICIO DE familia, se precisa, Hordo 827.

MUCAMA NECESITO 40 $, Av. DE Mayo 551, Pensión España.

MUCHACHA PARA CORTA FAMILIA, San Juan 1826.

MUCHACHA SE PRECISA PARA SERvicio; Montevideo 581, 3er. piso.

MUCHACHA PARA TALLER DE planchado, se necesita, Arenales 3145.

MUCHACHO PARA LIMPIEZA Y MANdados, se necesita, Rioja 2034.

MUCHACHO PARA MANDADOS SE precisa, Cerrito 367.

MUCHACHA O SIRVIENTA JOVEN se necesita, Larrea 948. v10

MUCHACHA DE UNOS 14 años SE NEcesita, Colombres 534.

MUCHACHO DE 14 años, NECESITO para corta familia, Ayacucho 578.

MUCHACHA JOVEN, PARA CORTA familia se precisa, Andes 1061, dep. 1.

MUCHACHA QUE SEPA COCINAR bien, se necesita, Rivadavia 2037.

MUCHACHA de 12 a 14 años, SE NECEsita, Chile 1320, dep. [illegible]

MUCHACHA de 16 a 18 años, SE PRECIsa, Bogotá 3245.

MUCHACHA FORMAL PARA TODO TRAbajo se necesita, Patricios 375. v9

MUCAMA GENERAL, CORTA FAMILIA, se precisa, Viamonte 2262. v9

MUCHACHA de 13 a 15 años, SE NECEsita, Río de Janeiro 1291. v10

MUCHACHA TODO TRABAJO SE NEcesita, Bahía Blanca 36, Floresta. v9

MUCHACHA PARA CORTA FAMILIA, se precisa, Senillosa 414.

MUCHACHA ASEADA PRECISO, PASEO de Julio 1124, 7o. piso, dep. J. v9

MUCHACHA SE PRECISA, BRASIL 309, sueldo 20 $. v9

MUCHACHA DE 15 A 17 años, SE NEcesita; Corrientes 1254, 4o. piso, dep. 4.

MUCHACHA PARA SIRVIENTA SE precisa, sueldo 20 $, Rivadavia 3475.

MUCHACHA JOVEN, PARA TODO TRAbajo, se precisa, Victoria 2578, dep. 36.

MUCHACHA SE NECESITA, PARA corta familia, Quintino Bocayuva 1059. v10

MUCHACHA COMPETENTE, PARA corta familia se necesita, Anchorena 70, dep. 3.

MUCAHCHA DE 14 A 16 años PARA ayudar en los quehaceres de casa se necesita, Rosario 414. v10

MUCHACHA DE 12 A 14 años, PARA matrimonio solo se necesita; Corrientes 2500, dep. D.

MUCHACHA SE PRECISA CON REFErencias, para matrimonio solo, 20 $, Belgrano 2880, piso 2o.

SERVICIO DOMESTICO PEDIDO

MUCHACHA DE 14 A 18 años PARA matrimonio, necesita, Charcas 1067, departamento 31. v10

MUJER O MUCHACHA SE NECESITA para ayudar a quehaceres de matrimonio solo, 3 de Febrero 749.

MUCHACHA SE NECESITA PARA EL servicio de tres personas menos cocinar, sueldo 25 $, Andes 1682.

MUCHACHA PARA AYUDAR EN LOS quehaceres de la casa se necesita con cama, San Juan 3081.

MUCHACHA DE 15 años SE NECESITA para corta familia, Paraguay 975, departamento D.

MUCHACHA ESPAÑOLA PARA AYUdar quehaceres matrimonio se necesita, Tacuarí 432.

MUCHACHA NECESITO de 10 a 12 años, para matrimonio, Sáenz Peña 1395, departamento B. v10

MUCAMA SE NECESITA PARA IR AL campo, inútil presentarse sin recomendación, Avellaneda 2889, Flores.

MUCHACHA DE 13 A 15 años PARA ayudar en los quehaceres de casa, se precisa; Amambay 17.

MUCHACHA DE 14 A 18 años EN CASA de matrimonio solo, para quehaceres domésticos se necesita, Agüero 1312.

MUCHACHA PARA MATRIMONIO SOLO que entienda algo de cocina, se necesita, Matheu 1227.

MUCHACHA PARA AYUDAR A PEqueños quehaceres de corta familia se necesita, sueldo 20 $, Viamonte 2068.

MUCHACHA DE 14 A 16 años PRESENtada por los padres se necesita, Pueyrredón 940.

MUJER PARA TODO TRABAJO MEnos cocinar se necesita, Brandsen número 1838.

MUCHACHO SE PRECISA PARA PEON de cocina, sueldo 15 $, casa y comida, Carlos Pellegrini 439.

MUCHACHO DE 12 años PARA MANdados, limpieza, necesito, Blandengues 1781, Belgrano.

MUCAMA GENERAL SE NECESITA, presentarse después de las 9, Montevideo 1044.

MUCHACHA PARA CORTO SERVICIO, se necesita, matrimonio; Sarmiento 1669.

MUCAMA PARA CORTA FAMILIA, REcomendada, joven, se necesita; para tratar después de la 1; Andes 31.

MUCAMA DE COMEDOR Y LIMPIEZA, con certificado y cédula de identidad, se precisa; Charcas 2253, dep. 10. v10

MUCHACHA DE 13 A 15 años, PARA corta familia, se precisa, Loria No. 1213. v10

MUCHACHO de 16 años, PARA FAMIlia, con recomendaciones, 20 $, casa y comida, se necesita, Bogotá 2358.

MUCHACHA DE 14 A 17 años PARA Ramos Mejía, sueldo 15 a 20 $; tratar Belgrano 284.

MUCHACHA DE 15 A 18 años SE NEcesita, sueldo 20 $, Neuquén 817, Caballito.

MUCHACHA DE 15 a 17 años PARA niñera se precisa, Sadi Carnot 274 (casi esq. Cangallo). v10

MUJER DE EDAD PARA CORTA FAmilia precisa, para la cocina, sueldo 20 $, P. Unidas 1011.

MUCHACHA NECESITO DE 12 A 15 años para pequeños quehaceres, Humberto I 1155, 2o. piso.

MUCHACHA DE 16 a 18 años, BUENA presencia, se necesita, 15 $, Sucre 3012, Belgrano. v10

MUCAMA DE ADENTRO SE PRECISA, sueldo 35 $, para tratar Talcahuano 727, 3er. piso, de 9 en adelante.

MUCHACHA DE 15 A 16 años, SE NEcesita para poco servicio, Merlo 2000, Flores.

MUCAMA-NIÑERA RECOMENDADA, sin pretensiones, se necesita, Pueyrredón 1325, después de las 8 a. m.

MUCHACHA PARA TODO SERVICIO DE corta familia, necesítase, Entre Ríos 483, de 11 a 12.

MUCAMA DE COMEDOR SE NECESITA recomendada y buena presencia, se paga buen sueldo, Las Heras 2008.

MUCHACHAS, DE $ 20 A 25 Y SIRVIENtas que entiendan de cocina se necesitan, R. Peña 1348.

MUCHACHO O MUCHACHA NECESITO, 10 a 14 años para servicio, Convención 1625.

MUCHACHA MAYOR DE 16 años PARA poco trabajo, necesito, Monteagudo 396, Parque Patricios. v11

MUCHACHA PARA AYUDAR QUEHAceres internos, se necesita; Tucumán 2618.

MUCHACHA DE 15 A 16 años, PARA ayudar a los quehaceres y cuidar una nena de 4 años, se necesita; Larrea 58.

MUCAMA, RECOMENDADA, PARA corta familia, se necesita, Acevedo 2420, desde las 9 a. m.

MUCAMA GENERAL, SE NECESITA, tratar de 9 a 11, con buenos informes; Belgrano 1930.

MUCHACHO PARA PORTERO SE NEcesita; Larrea 1340, sueldo 20 pesos; tratar de 1 a 3.

MUCHACHA DE 14 A 16 años, SE NEcesita para matrimonio solo, Perú 731, 2o. piso, dep. C.

MUCHACHA PARA pequeños QUEHAceres de matrimonio solo, se necesita, buen sueldo, Pasco 66 dep. 2.

MUCHACHA DE 14 años SE PRECISA para pocos quehaceres, Bolívar 775, departamento L.

MUCHACHA NECESITA CORTA FAMIlia, sueldo 20 $, menos cocinar, Bustamante 1362. v10

MUCHACHA SE NECESITA PARA MAtrimonio solo, ocurrir Deán Funes 1216, de 8 a 10 a. m.

MUCHACHA PARA MATRIMONIO SOlo, sueldo 15 $, se necesita; Arenales 1749.

MUCHACHA, QUEHACERES DE COCIna, sueldo 25 $; B. Mitre 1676, 3er. p., letra F. v10

MUCHACHA PARA AYUDAR HACER quehaceres, sueldo 12 $, casa y comida, Deán Funes 1444. v10

MUCAMA QUE SEPA SU OBLIGACION se necesita, Santa Fe 2817, inútil presentarse si no tiene buenos informes.

MUCHACHO NECESITO, DE 12 A 13 años, para mandados y limpieza, presentado por sus padres, B. de Irigoyen 92.

MUCHACHO RECOMENDADO, LIMPIEza y mandados, con retiro, necesito; Cangallo 1666, de 9 en adelante.

MATRIMONIO SE NECESITA, EL QUE sepa ordeñar, ella ayudar a quehaceres, Arcosa, Franklin, F. C. P.

MUCHACHA DE 16 A 18 años, SE NECEsita, con cama, de 10 a 12, con buenas recomendaciones; Sgo. del Estero 618.

MUCAMA SE NECESITA, SUELDO 30 $, tratar después de las 10; Las Heras 1957.

MUCHACHO DE 13 A 15 años SE NECEsita, Avenida de Mayo 1375, dep. 6, sueldo 15 $.

MUCHACHO DE 11 años SE NECESITA, casa de corta familia, Provincias Unidas 1682.

MUCHACHA DE 13 A 14 años, SE precisa para los quehaceres de casa, 10 pesos, Costa Rica 4069.

MUCHACHA PARA TODO SERVICIO, necesítase, Blanco Encalada 4553, Villa Urquiza.

MUCHACHA VOLUNTARIA Y LIMPIA, que sepa algo de cocina, se precisa, Pampa 2593. v10

MUCHACHA JOVENCITA, PARA MAtrimonio, se necesita, Sarmiento 2068, depto. 1.

MUCAMA QUE SEPA COCINAR MUY limpia y recomendada, cocina a gas, se necesita, Aráoz 2451, bajos, de 3 a 6. v9

MUCHACHA SE NECESITA PARA MAtrimonio solo, Perú 731, 2o. piso, Dep. C. v10

MUCAMO PROLIJO QUE SEPA SERVIR la mesa y otros quehaceres, con recomendaciones, sueldo 40 $, Belgrano 1841. v10

MUCHACHA DE 13 A 14 años SE NEcesita urgente para ayudar quehaceres de corta familia, Azcuénaga 212. v10

MUCHACHA DE 14 A 15 años SE NEcesita para ayudar en los quehaceres de la casa; Pueyrredón 2134. v9

MUCHACHA SERIA PARA MATRIMOnio necesito con recomendaciones, calle Monte 1821, Flores. v10

MUJER SERIA, SOLA O CON CHICO, para cocinar y lavar, para estancia, sueldo 40 $, se precisa, Independencia 865.

MUCHACHA PARA TODO, MENOS COcina, hay niña servicio en la casa, tratar Independencia 2362, antes de mediodía, sueldo 20 a 25 $.

MUCAMA JOVEN, SE NECESITA, PARA matrimonio, que sepa bien su oficio, se prefiere argentina o italiana, de 7 a 11 a. m.; Solís 1637.

MUCHACHA DE 16 A 18 años PARA EL servicio de mucama se necesita, sueldo 25 a 30 $, después de las 11, Callao 33, 5o. piso.

MUCHACHA ASEADA, DE 12 a 16 años, se precisa para corta familia, hay más servicio, Rivadavia 3944, de 9 en adelante. v10

MUCHACHA QUE ENTIENDA DE COcina sencilla, necesítase para matrimonio, sueldo 40 $, tratar de 9 a 2, Paraná 487.

MUCHACHA SIRVIENTA, DE 16 A 18 años, preciso, con buenas referencias, sueldo y enseñanza de oficio, poca familia y buen trato; R. Peña 420.

MUCHACHA PRECISO DE 14 A 16 años para el servicio de un matrimonio, que sea limpia, de preferencia italiana, Rivera No. 933.

MUCHACHA DE 13 A 14 años, AYUDAR quehaceres matrimonio solo, sueldo $ 15 a 20, con recomendaciones, Estados Unidos 447, depart. 2.

MUCHACHA DE 8 A 12 años SE NEcesita para Haedo, a 15 minutos de la capital, para muy poco quehacer. Se le dará pequeño sueldo y vestido; tratar Isabel la Católica 167, ciudad.

SERVICIO DOMESTICO PEDIDO

MUCHACHA DE 11 A 18 años, SE precisa, sueldo de 15 a 20 $, todo servicio, corta familia; Castro 1165. v10

MUJER O MUCHACHA SE PRECISA, para ayudar a los quehaceres, sueldo 20 $, Díaz Vélez 4287. v9

MUCAMA JOVEN RECOMENDADA SE necesita para servicio de matrimonio solo, buen trato y pago, ocurrir Victoria número 2568, 1er. piso, de 9 a. m. a 5 p. m.

MUCHACHO PARA LIMPIEZA Y MANdados, con recomendaciones, se precisa; presentarse de 10 a 11 a. m., 25 de Mayo 297, escritorios 808 y 812, sueldo 20 pesos mensuales.

NIÑERA SE PRECISA, MENDOZA 2366, Belgrano.

NECESITO MUCHACHA PARA TODO trabajo, Uruguay 216.

NIÑERA de 16 a 22 años, SE NECESITA, Callao 659, 3er. piso.

NECESITASE SIRVIENTA, RIOJA 835.

NIÑERA DE 14 A 15 años, SE NECESITA; Uruguay 1151.

NUMERADORA A MANO, NECESITO; Serrano 1514.

NECESITO SIRVIENTA QUE ENTIENda de cocina, corta familia, Lavalle 2051, primer piso. v10

NECESITO MUCHACHA DE 14 A 16 años, San Martín 522, ascensor, 4o. piso, dpto. 5.

NECESITASE CHICA DE 10 A 12 años niñera y otros quehaceres, Fray Cayetano 838.

NECESITASE MUCHACHA RECOMENdada, matrimonio inglés; Belgrano 842, 4o. piso, depto. 46.

NIÑERA JOVEN PRÁCTICA PARA BEBE se necesita, con recomendaciones, Defensa 1171, 2o. piso.

NECESITASE SIRVIENTA QUE SEPA cocinar bien, demás quehaceres, Esteco 2464, Belgrano.

PRECISO MUCHACHO, TERRERO 185, Flores.

PRECISO MUCHACHA PARA niñera, Terrero 189, Flores.

PORTERO SE NECESITA SOLTERO, francés o italiano, recomendado; Alsina 638.

PEON DE COCINA, ESPAÑOL, DE 15 A 20 años, se necesita; Montes de Oca 680.

PRECISO MUCHACHA 12 A 16 años para campaña matrimonio, Libertad 128 piso 2o. derecha.

SIRVIENTA PARA TODO TRABAJO SE necesita, Senillosa 58.

SE NECESITA COCINERA FORMAL, Solís 1511. v10

SIRVIENTA SE NECESITA DOS PERsonas mayores; Cangallo 2021.

SE NECESITA MUCHACHA DE 13 A 15 años, para matrimonio, Lavalle 2258

SIRVIENTA SE NECESITA, SUELDO 35 pesos, Viamonte 2303.

SIRVIENTA, RIVADAVIA 3121, DEP. 5, precísase, $ 30.

SE NECESITA SIRVIENTA ITALIANA, de 20 a 18 años, Paraná 260. v10

SIRVIENTA SE NECESITA PARA CORta familia; Malabia 668.

SE NECESITA SIRVIENTA TODO SERvicio, con cama, Alvarez 1825.

SIRVIENTA SE NECESITA PARA DOS personas, sueldo 15 $, Charcas 1939

SE NECESITA MUCHACHA PARA CORta familia, Provincias Unidas 2693.

SE NECESITAN 4 MUCHACHOS DE 14 a 18 años, Monte Dinero 1530.

SE NECESITA SIRVIENTA, DON CRIStóbal 239.

SIRVIENTA FORMAL SE NECESITA, Rivadavia 8137, sueldo 30 $.

SIRVIENTA DE 15 años ARRIBA NECEsito para corta familia, Merlo 2201.

SIRVIENTA TODO SERVICIO PRECISO, sueldo 30 a 35 $, Convención 1508. v10

SE NECESITA SIRVIENTA PARA TODO trabajo, Yatay 428.

SIRVIENTA PARA TODO TRABAJO SE necesita, Martín Rodríguez 561. v10

SIRVIENTA PARA TODO TRABAJO NEcesito medio día, Suárez 483.

SIRVIENTA SIN CAMA QUE SEPA COCInar se necesita, Río Cuarto 1870.

SIRVIENTA QUE ENTIENDA ALGO DE cocina se necesita, Loreto 2445.

SIRVIENTA PARA CORTA FAMILIA, competente se necesita, Corrientes 4531.

SE NECESITA SIRVIENTA PARA CORta familia, B. de Irigoyen 1643, dep. 19.

SIRVIENTA PARA TODO TRABAJO SE necesita, Quesada 2656.

SIRVIENTA QUE COCINE BIEN SE NEcesita, Mendoza 1941, Belgrano.

SE NECESITA SIRVIENTA, BELGRANO 2376.

SIRVIENTA PARA TODO TRABAJO SE necesita, Federico Lacroze 3267.

SIRVIENTA PRECISO POCA FAMILIA, Gral. Urquiza 630.

SIRVIENTA PARA MATRIMONIO, sueldo 20 pesos, Sadi Carnot 518. v10

SIRVIENTA PARA TODO TRABAJO SE necesita, Catamarca 1018. v10

SIRVIENTA QUE ENTIENDA DE COCIna se necesita, Venezuela 1344.

SIRVIENTA QUE SEPA COCINAR SE precisa, Bolívar 1022. v10

SIRVIENTA QUE ENTIENDA DE COcina se necesita, Vicente López 1860.

SE NECESITA SIRVIENTA, TALCAHUAno 366, 1o. A. de 10 a 1.

SIRVIENTA SE NECESITA PARA CORta familia, Corrientes 1656, pinturería.

SIRVIENTA QUE SEPA COCINAR, SE precisa, Independencia 2831.

SIRVIENTA SE NECESITA; RIO BAMba 342.

SIRVIENTA SIN CAMA PARA SERVICIO dos personas se precisa, Canning 8.

SE NECESITA MUCHACHA PRESENTAda por sus padres, ocurrir Juncal 2387.

SIRVIENTA SE NECESITA, QUE entienda de cocina; Larrea 437.

SIRVIENTA DE 15 años, SE PRECISA, para corta familia; México 750, dep. 1.

SE NECESITA BUENA SIRVIENTA, Santa Fe 1345.

SIRVIENTA QUE SEPA COCINAR, sueldo 40 $, se necesita; San Carlos 3759.

SIRVIENTA NECESITO, PARA TODO servicio; Rioja 2041.

SIRVIENTA SE NECESITA; SOLIS 1127.

SIRVIENTA SE NECESITA PARA TODO trabajo, 30 $, Callao 543 v10

SE PRECISA SIRVIENTA PARA CORTA familia, Estados Unidos 1859.

SIRVIENTA O MUCHACHA SE PRECISA, Díaz Vélez 4380.

SE NECESITA SIRVIENTA PARA TODO trabajo, Sgo. del Estero 947.

SIRVIENTA CON CAMA SE NECESITA, Arenales 3145. v10

SIRVIENTA SE PRECISA PARA MAtrimonio solo; Paraná 232.

SIRVIENTA ESPAÑOLA SE NECESITA que entienda de cocina, Luca 1694. v10

SIRVIENTA FORMAL PARA MATRIMOnio con nena se necesita, Larrea 239.

SE NECESITA MUCAMA POCO TRABAjo $ 25, Castro Barros 87.

SE PRECISA MUCHACHA O SIRVIENTA Riglos 515, Caballito.

SIRVIENTA SE NECESITA; RIVADAvia 2364. v10

SIRVIENTA PARA TODO TRABAJO SE precisa; Rivadavia 3108. v10

SIRVIENTA SE NECESITA; RIOJA No. 1948.

SIRVIENTA JOVEN PARA POCO SERvicio, se precisa; Corrientes 2008.

SIRVIENTA HASTA 15 años, SE NECEsita, corta familia; Guido 1591, derecha.

SIRVIENTA SIN PRETENSIONES, SE necesita; Paraguay 3537, de 1 a 4.

SIRVIENTA PARA CORTA FAMILIA SE necesita; Senillosa 27.

SIRVIENTA DE 16 años, PRECISO, SANta Fe 1134.

SE NECESITA LAVANDERA, LARREA 228.

SE PRECISA SIRVIENTA PARA TODO trabajo, Patagones 738

SIRVIENTA NECESITO, DOY PIEZA para marido, Córdoba 359.

SE NECESITA UNA MUCHACHA PARA matrimonio solo, Garay 3099.

SE NECESITA SIRVIENTA PARA MAtrimonio solo; Entre Ríos 1987. v11

SIRVIENTA SE PRECISA PARA TODO trabajo, C. Calvo 1350. v10

SIRVIENTA CON CAMA, QUE SEPA bien cocinar necesito, Santa Fe 4000.

SIRVIENTA NECESITO, SUELDO 25 $; Victoria 1137.

SIRVIENTA QUE SEPA LA COCINA SE necesita, corta familia; Larrea 1467. v10

SE NECESITA SIRVIENTA, PARA CORta familia, Sgo. del Estero 620.

SIRVIENTA QUE SEPA COCINAR, NEcesito, Rivadavia 4138.

SE PRECISA SIRVIENTA PARA TODO trabajo; Valentín Gómez 3400.

SE PRECISA SIRVIENTA QUE SEPA de cocinar; California 1890, 2o., dcha.

SIRVIENTA JOVEN NECESITASE, B. Mitre 2059, depto. F.

SIRVIENTA QUE SEPA COCINAR, SE necesita, Viamonte 850, 4o., derecha.

SE NECESITA MUCHACHA DE 12 A 13 años, Charcas 1669.

SE PRECISA MUCHACHA DE 13 A 15 años, para corta familia, Moreno 2259.

SE NECESITAN COCINERA Y MUCAMA, prefiérese madre e hija, Canning 2520.

SIRVIENTA PARA MATRIMONIO, SE necesita, Bmé. Mitre 1192.

SE PRECISA SIRVIENTA; SOLIS 159.

SE NECESITA MUCHACHA LISTA DE 14 a 16 años, Azcuénaga 716. v10

SIRVIENTA QUE ENTIENDA DE cocina necesito, Tucumán 3969.

SERVICIO DOMESTICO PEDIDO

SIRVIENTA SEPA COCINA RECOMENdada, se precisa, Viamonte 2019.

Señora FORMAL SE PRECISA PARA todo servicio para el campo, Venezuela 4129

SIRVIENTA JOVEN PARA TODO SERvicio, se necesita: Colombres 945.

SIRVIENTA FORMAL Y TRABAJADORA, se necesita; Brasil 1363.

SIRVIENTA FORMAL SE PRECISA, Juncal 2541.

SIRVIENTA SE NECESITA, VIAMONTE 2750, sueldo 25 $.

SIRVIENTA QUE ENTIENDA DE cocina se precisa, Lavalle 3460.

SE NECESITA SIRVIENTA PARA TODO trabajo, Paraguay 402. v11

SE NECESITA SIRVIENTA PARA MAtrimonio solo, sueldo 20 $, Loria 1326.

SE NECESITA SIRVIENTA, PARA TOdo trabajo, Defensa 1661.

SIRVIENTA PARA TODO TRABAJO, precísase, Salguero 309.

SIRVIENTA QUE SEPA ALGO DE COcina, se necesita, Acevedo 2087.

SIRVIENTA SE NECESITA, SAN JUAN 1683.

SIRVIENTA SE PRECISA, QUE SEPA cocinar, con cama, Piedras 1096.

SIRVIENTA SE NECESITA, VERA 142. v10

SE NECESITA COCINERA Y NIÑERA, con recomendaciones, Varela 31. v9

SE NECESITA SIRVIENTA CON CAMA tratar Rivadavia 5571. v9

SE NECESITA SIRVIENTA, PARA corta familia; Corrientes 3959. v9

SIRVIENTA QUE SEPA COCINAR, SE necesita; Bustamante 665. v9

SE PRECISA UNA MUCHACHA, SANTA Fe 2001. v10

SIRVIENTA CON CAMA SE NECESITA, Rivera Indarte 41. v10

SIRVIENTA Y UNA MUCHACHA JOVEN se necesita, Río Cuarto 1860. v9

SE NECESITA MUCAMA GENERAL, calle Talcahuano 1111. v9

SIRVIENTA JOVEN SE PRECISA, GAona 1187, Flores. v9

SIRVIENTA SE PRECISA, SUELDO 15 pesos; Uriarte 1271. v9

SE NECESITA UNA SIRVIENTA PARA pocos quehaceres, Pichincha 157. v12

SIRVIENTA CON CAMA SE NECESITA, Nazca 880, Flores. v9

SIRVIENTA PARA MATRIMONIO NEcesito, Rivadavia 8311. v9

Señora SE PRECISA PARA TRABAJAR unas horas a la mañana, Florida 983.

SE NECESITA SIRVIENTA QUE SEPA de cocina, Bernardo de Irigoyen 258.

SIRVIENTA CON CAMA, QUE ENTIENda de cocina, se precisa, Agrelo 4035. v10

SIRVIENTA TODO TRABAJO EN CORta familia, se precisa, Thames 2356. v10

SIRVIENTA SE NECESITA PARA TODO trabajo menos cocina, Arengreen 975. v10

SIRVIENTA PARA TODO TRABAJO SE necesita, Fray Cayetano 387, Flores. v10

SIRVIENTA NECESITASE, SUELDO $ 30 Panamá 959, altura Corrientes 4650. v10

SIRVIENTA QUE SEPA UN POCO DE cocina, para dos personas, se precisa, Garay 3894.

SIRVIENTA PARA TODO TRABAJO DOméstico, con cama, se precisa, Arenales 3145.

SIRVIENTA SEPA COCINAR BIEN con recomendaciones, se necesita, Pichincha 141.

SIRVIENTA SE NECESITA, TODO TRAbajo, con cama, sueldo 35 $, Bermejo 275.

SIRVIENTA SE NECESITA QUE ENtienda algo de cocina, Pujol 938, Caballito.

SIRVIENTA SE NECESITA PARA CORta familia, se paga buen sueldo, Triunvirato 777.

SEÑORA SERIA CON RECOMENDACIOnes, cocina o cualquier trabajo, con nenita de 4 años, sueldo 30 $, Bárcena 2142.

SIRVIENTA JOVEN CON CAMA, QUE sepa cocinar necesítase para matrimonio solo, Rivadavia 1945.

SE NECESITA MUCHACHA PARA EL servicio de 3 personas, sueldo 20 $, Arredondo 2641. v10

SE NECESITA MUCHACHA PARA MAtrimonio, que sepa su obligación, Cuba 2388.

SIRVIENTA SE PRECISA PARA TODO trabajo y que entienda algo de cocina, con recomendaciones, sueldo 35 $, Jujuy 1551.

SIRVIENTA PARA DOS PERSONAS MAyores, prefiérese señora alguna edad, Río Bamba 962. v10

SIRVIENTA QUE ENTIENDA DE COCIna se necesita, Saavedra 1267, entre San Juan y Cochabamba.

SRA. SERIA SE PRECISA PARA COMPAñía de señora sola, trato de familia, presentarse después de las 3, Rivadavia 3925

SE PRECISA MUCHACHA DE 14 A 16 años para ayudar a quehaceres, San José 1269.

SIRVIENTA TODO TRABAJO QUE SEPA cocinar, para Belgrano, tratar: Paraná 1019.

SIRVIENTA QUE SEPA COCINA, PARA pueblo cercano se necesita, Cangallo 833 de 1 a 2 p. m.

SE NECESITA MUCHACHA de 18 años más o menos, para todo servicio, sueldo 30 $, Rivadavia 3034, dep. 18.

SIRVIENTA SE PRECISA PARA TODO trabajo de un matrimonio, Avenida de Mayo 1480, 4o. piso, dep. 8.

SIRVIENTA PARA TODO TRABAJO, que entienda de cocina, se precisa; Santiago del Estero 939, sueldo 40 pesos.

SIRVIENTA SE PRECISA, PARA COCIna sencilla y demás quehaceres, corta familia, 30 a 35 $, Talcahuano 379, 1o. A.

SIRVIENTA FORMAL, QUE ENTIENDA muy bien de cocina, se necesita, para corta familia; Australia 1729. v10

SIRVIENTA PARA COCINA Y OTROS quehaceres, joven y aseada, se necesita; Larrea 58.

SIRVIENTA JOVEN Y FORMAL, PARA corta familia, se precisa; Carcarañá 384.

SIRVIENTA PRÁCTICA PARA CASA de familia, con cama, se precisa; Rioja 1545.

SIRVIENTA JOVEN, PARA TODO servicio, se necesita, con recomendación, Curapaligüe 455, Flores.

SIRVIENTA QUE SEPA ALGO DE COCIna se necesita para corta familia, Victoria 4085.

SE NECESITA MUCHACHA DE 14 A 16 años, para cuidar niño, sueldo 20 $, Paraná 947. v10

SIRVIENTA QUE ENTIENDA ALGO DE cocina, se necesita recomendada, Santa Fe 3034.

SIRVIENTA FORMAL, CON CAMA, PAra todo trabajo, se necesita, Gral. Mitre 671, Avellaneda.

SE NECESITA UNA MUCHACHA DE 15 a 18 años, matrimonio, sueldo 20 $, Larrea 484, dep. 8. v10

SE NECESITA SIRVIENTA PARA TOdo trabajo y chica para ayudar; Granaderos 386, Flores.

SE NECESITA AMA PARA CRIAR niña de 1 anos en su casa, sin chico; Venezuela 836.

SIRVIENTA JOVEN, CON CAMA, PARA todo trabajo incluido cocina, se necesita, tratar Callao 146.

SIRVIENTA JOVEN, SE NECESITA para matrimonio, que entienda de cocina, tratar de 9 a 2, Paraná 497.

SIRVIENTA PARA TODO TRABAJO, que entienda de cocina, se necesita, Pringles 644.

SIRVIENTA PRÁCTICA, SE PRECISA para corta familia, Valentín Gómez 3014, entre Ecuador y Bermejo.

SE NECESITA SIRVIENTA CON RECOmendaciones, cocina sencilla y lavar 40 $, Arenales 2448, de 9 a 3.

SIRVIENTA O MUCAMA PARA ESTANcia se necesita, tratar 2 p. m., Avenida Mayo 1088.

SIRVIENTA SE NECESITA, CORTA familia, en Banfield, tratar Santa Fe número 1060.

SIRVIENTA QUE ENTIENDA DE COcina se precisa, sueldo 40 pesos; Rivadavia 1591, piso 3o.

SIRVIENTA QUE SEPA COCINAR, SE precisa, Belgrano 2560, se da pieza al marido.

SE NECESITA COCINERA Y OTROS quehaceres, con cama, sueldo 35 $, Río IV 1649.

SIRVIENTA JOVEN PARA MATRIMOnio se precisa, 20 $, Nicaragua 4927, depart. 1.

SIRVIENTA CON CAMA, DE CONFIANza, para el servicio de tres personas mayores, buen trato, preciso; Cangallo 3868.

SE PRECISA MUCHACHO QUE SEPA de mucamo, para limpieza general y atender la mesa; Córdoba 2418.

SIRVIENTA JOVEN SE PRECISA PAra corta familia inglesa; San Martín 424, 3er. piso, dcha.

SIRVIENTA, SERIA, CORTA FAMILIA, sueldo 35 $ preciso, Godoy Cruz 2661, esq. Sta. Fe, Palermo.

SE NECESITA UNA SIRVIENTA QUE entienda algo de cocina, tratar Viamonte 769, de 10 a 13.

SIRVIENTA PARA TODO TRABAJO, Y que entienda de cocina, se precisa, Talcahuano 256, 3er. piso. v10

SIRVIENTA JOVEN, SE NECESITA, todo trabajo, tratar de 1 a 3 p. m., Arcos 2452.

SE NECESITA SIRVIENTA PARA TODO trabajo; no se admite sin recomendaciones; Acevedo 1874.

SIRVIENTA FORMAL SE NECESITA, que sepa cocinar, cocina sencilla y ayudar en los quehaceres, con retiro, trato familiar, sueldo 30 $; Independencia 3862.

SERVICIO DOMESTICO PEDIDO

SE NECESITA COCINERA, PERSONA seria, con cama, sueldo 45 $, Universidad 1227, después de las 9.

SIRVIENTA SE NECESITA PARA TODO servicio, con cama; Blanco Encalada 5016, Villa Urquiza, de 2 a 4 p. m.

SIRVIENTA PARA TODO TRABAJO SE necesita con cama, Rocamora 4550, tranvía 93. v10

SIRVIENTA JOVEN, QUE SEPA ALGO de cocina, se precisa, para corta familia; Tucumán 273, de 9 a 11 a. m.

SE NECESITA MUCHACHA JOVEN, para mucama, sueldo 20 a 25 $; tratar de 8 a 11 a. m., Solís 1270.

SIRVIENTA NECESITO, ENTIENDA DE cocina, recomendada, Pueyrredón 510, 4o. p., dra.

SE NECESITA SIRVIENTA QUE ENtienda de cocina, se prefiere italiana, México 750, dep. 2. v10

SE NECESITA SIRVIENTA PARA AYUdar en los quehaceres domésticos, Bogotá 3394. v9

SE NECESITA SIRVIENTA PARA MAtrimonio solo, Gral. Roca 612, Vicente López, F. C. C. A. v10

SIRVIENTA QUE SEPA DE COCINA, pesos 35, recomendada, se precisa, Belgrano 3211. v9

SE NECESITA MUCAMA, QUE SEPA planchar, sueldo 30 $; Pueyrredón 1293, piso 1o. v9

SIRVIENTA PARA CORTA FAMILIA, con recomendación, se necesita, Villarino 2213. v9

SIRVIENTA QUE SEA JOVEN PARA corta familia, se precisa, Saavedra 1245, con informes. v9

SE NECESITA SIRVIENTA PARA TODO servicio, matrimonio solo, Montes de Oca 250, dep. 35, en las horas de la tarde. v9

SIRVIENTA, CON CAMA, QUE SEPA cocinar, se precisa; presentarse de 8 a 4 p. m.; Almagro 372. v9

SE PRECISA CHICA DE 13 A 14 años, únicamente para atender un niño de pocos meses; Andes 473. v10

SIRVIENTA CON CAMA, QUE ENTIENda algo de cocina se precisa, Matheu 293, 1er. piso, sueldo 35 a 45 $. v9

SIRVIENTA NECESITO, SUELDO 35 $, corta familia, Giribone 235, tranvías 95, 96, 97. v9

SE NECESITA MUCHACHA de 12 a 15 años para matrimonio solo, pocos quehaceres, Cerrito 161. v9

SE NECESITA MUCHACHA DE 15 A 18 años, para ayudar a los quehaceres de la casa, México 2186. v10

SE NECESITA MUCHACHA PARA TRAbajos sencillos, Aristóbulo del Valle 453. v9

SE PRECISA MUCHACHA DE 15 A 16 años para señora sola con un niñito con buenas recomendaciones, Mansilla 2780

SE PRECISA MUCHACHO DE 13 A 16 años, para todo trabajo, inútil presentarse sin recomendación; librería; Las Heras 2013. v9

SE NECESITA SIRVIENTA, QUE entienda algo de cocina y otros quehaceres en casa de corta familia, 11 de Septiembre 227 esquina Dorrego, Palermo.

SE PRECISA MUCHACHA ASEADA, 18 años, para ayudar quehaceres de matrimonio sencillo, Humahuaca 3861, después de las 6 p. m.

SIRVIENTA QUE SEPA LAVAR Y PLANchar necesito, puede retirarse a las 5 p. m., sueldo 25 $, prefiérese italiana, Santiago del Estero 576.

SIRVIENTA PARA TODO TRABAJO, que sepa cocinar se precisa en casa de corta familia, después de las 8 a. m., Martín García 431, 2o. piso.

SIRVIENTA JOVEN SE NECESITA PAra todo servicio menos cocina, con recomendación, tratar Melo 1946, de las 8 en adelante.

SE NECESITA SIRVIENTA QUE SEPA algo de cocina para matrimonio solo calle Canalejas 2380 esquina Zamudio, Flores. v10

SIRVIENTA JOVEN QUE SEPA COCInar, para matrimonio solo, se necesita, con buenos informes; Av. América 3793 esquina Esperanza, Villa Devoto.

SIRVIENTA QUE ENTIENDA BIEN DE cocina y para otro quehacer, se necesita, recomendada, sueldo 40 $; Cangallo 2370.

SE NECESITA UNA SIRVIENTA QUE sepa algo de cocina, que sea muy limpia, se le paga buen sueldo, Rivadavia 3480. v10

SIRVIENTA PARA TODO TRABAJO de afuera, que sepa de cocina, para casa de familia honrada, buen sueldo, tratar después de las 9 a. m., Belgrano 2269.

Señora FORMAL NECESITO PARA compañía y poco trabajo de matrimonio algo enfermo, con recomendación, Malabia No. 2194.

SIRVIENTA QUE ENTIENDA DE COCIna, para matrimonio, poco trabajo porque hay mucama, sueldo 35 $, Av. de Mayo 1136, piso 6o.

SE NECESITA MUCHACHA PARA POcos trabajos, sueldo 20 $, inútil presentarse sin recomendaciones, Sarandí número 1156.

SE NECESITA señorita O señora DE buena presencia, para los quehaceres y cuidar la casita de persona sola, tratar de 1 a 4 p. m., Corrientes 1258, dep. 10.

SE NECESITA MUJER SOLA, ANCIAna, para casa de señora sola, muy poco trabajo, ocurrir Portela 721, a las 3 de la tarde.

SE PRECISA UNA MUCHACHA DE 13 a 17 años para ayudar en los trabajos de adentro, no hay mandados a la calle, sueldo 20 a 25 $, para corta familia, Viamonte 2003. v11

SIRVIENTA JOVEN TODO TRABAJO, corta familia, se necesita en Lanús. Tratar Avenida de Mayo 605, de 12 a 1 o en Lanús, José C. Paz 1148, de 3 a 12, sueldo 30 a 35 $.

SIRVIENTA CON CAMA SE PRECISA, que sepa cocinar, para todo servicio de 2 personas, recomendada, tratar de 9 a 11, Bdo. de Irigoyen y Brasil, pasaje, casa No. 1, dep. 3. v10

SERVICIO DOMESTICO OFRECIDO

AMA DE LECHE PRIMERIZA SE ofrece con certificados, Sgo. del Estero 1493.

AMA SE OFRECE 3 VECES POR DIA; Bustamante 270, pza. 20.

AMA SE OFRECE PARA CASA DEL NIño, Parera 97. v10

AMA CON LECHE DE UN MES SE ofrece sin pretensiones, Boedo 1170.

AMA SE OFRECE, ITALIANA, PARA criar chico, con biberón; Paraguay 1541. v11

AMA CON LECHE DE UN MES, SE ofrece, persona seria, Guarany 267. v11

AMA SE OFRECE JOVEN, ROBUSTA, con leche de 25 días, da el pecho 4 veces al día, Rivadavia 5838. v10

AMA BUENA SE OFRECE CON LECHE de 9 meses, para criar en su casa, California 1131. v10

AMA ARGENTINA SE OFRECE CON leche de 4 meses; Cerrito 1124, pieza No. 4. v10

AMA JOVEN SE OFRECE, PARA DAR el pecho 3 ó 4 veces al día o criar en su casa, leche buena, Pasco 379.

AMA SE OFRECE, LECHE DE 15 DIAS, para criar en casa del niño, Chacabuco 908.

AMA SE OFRECE, SIN CHICO, PARA criar en su casa, leche de 4 meses; Catamarca 360.

AMA ESPAÑOLA, CON LECHE DE 3 meses y con certificado, se ofrece, Venezuela 2234. v10

AMA ROBUSTA CON ABUNDANTE leche se ofrece con certificado, Tucumán 966.

AMA SE OFRECE CON CERTIFICADO de la asistencia pública, leche de un mes, de buena presencia, Luján 221. v11

AMA SE OFRECE, CON LECHE DE 6 meses, española, de 24 años; Carlos Calvo 1773, pieza 17.

AMA SE OFRECE CON LECHE DE 3 días para criar en su casa, [illegible] 2072. v11

AMA SE OFRECE, PRIMERIZA, DE 23 años, leche abundante de 2 meses, por carta ó personalmente, Melo 2117.

AMA CON LECHE DE 7 MESES SE ofrece para criar en su casa, pesando su chico 12 kilos, Montañeses 2712. v10

AMA SE OFRECE PARA CUIDAR CHIco, con ropa y cama, 25 a 30 pesos, calle Cochabamba 3339, pieza 15. v10

AMA ESPAÑOLA, SE OFRECE PARA criar un chico con biberón, en su casa, San Martín 927.

AMA DE LECHE, ITALIANA SE ofrece para dar pecho dos o tres veces por día en casa o afuera, Junín 174. v10

AMA ITALIANA CON BUENA LECHE de 15 días, se ofrece, tiene certificados, Billinghurst 1240. v10

AMA SIN CHICO, CON LECHE DE DOS meses, se ofrece; Quintino Bocayuva 1263. v10

AMA SE OFRECE PARA CRIAR niño en su casa o ir de ama, buena leche de pocos días, Gelly 3467. v11

AMA SIN CHICO SE OFRECE PARA criar en casa con pecho ó con biberón, Anchorena 341. v9

AMA JOVEN ARGENTINA SE OFRECE, leche buena de 3 meses, con certificado de la Asistencia Pública, Córdoba 2669. v10

AMA SE OFRECE PARA DAR EL PEcho 6 a 7 veces por día o matrimonio por pieza y poquito sueldo, por carta, Villa Domínico, C. Tuyú 831.

AMAS ROBUSTAS: UNA ITALIANA, LEche de un mes y una argentina de 6, se ofrecen, garantía especial, cuidado en su casa, Corro y Gaona 5043, Floresta. v10

AMA PRIMERIZA, RECIEN VENIDA, leche de un mes, se ofrece para casa del niño, tiene certificado, Zamudio 1381, Flores, R. B., por carta o personalmente.

AMA SE OFRECE 18 años PRIMERIZA, abundante leche 55 días, certificado médico y pequeños quehaceres para casa del niño, sueldo 50 $, Venezuela 2434. v9

SERVICIO DOMESTICO OFRECIDO

AMA SE OFRECE DAR EL PECHO 3 veces por día, Boedo 1670.

AMA DE LLAVES OFRECESE PARA una o dos personas, plancha toda clase de ropa, sabe coser, también va por mes o por día, señora formal y sola, F. V., Alsina 1551. v9

COCINERA BUENA SE OFRECE SIN cama; Talcahuano 1234, pieza 66. v9

COCINERA ITALIANA SE OFRECE CON una hija de 10 años, Otamendi 481. v9

COCINERA COMPETENTE, ESPAÑOLA, formal, se ofrece; Venezuela 1245. v9

COCINERA SE OFRECE, SARANDI 644. v9

COCINERA BUENA SE OFRECE Y otros quehaceres; Bolívar 1271.

COCINERA ITALIANA FORMAL SE ofrece con retiro, Moreno 319.

COCINERA FORMAL, SE OFRECE CON buenos informes, Defensa 1148.

COCINERA SE OFRECE, SABE SU OBLIgación, con recomendaciones, Lima 665.

COCINERA VASCA PARA CORTA FAMIlia se ofrece, Laguna 1173. v10

COCINERA DE COLOR SE OFRECE, José Ma. Moreno 734.

COCINERA VASCA SE OFRECE, SABE su obligación, Chile 1562.

COCINERA JOVEN, CON RECOMENDAciones, se ofrece, Peña 2048.

COCINERA SENCILLA SE OFRECE, LAva y plancha, San Juan 1738.

COCINERO SE OFRECE, ITALIANO, ciudad o campo; Junín 350, Rubessi. v11

COCINERA SE OFRECE, BUENOS INformes; Montevideo 1048, p. 28.

COCINERA SE OFRECE BIEN RECOmendada, seria, tratar Moreno 1583.

COCINERA SE OFRECE, SABE SU obligación; Melo 2970.

COCINERA SE OFRECE CON RECOmendaciones; Charcas 1836.

COCINERA SE OFRECE PARA COCINA sencilla, recomendada; Anchorena 365.

COCINERA SE OFRECE, TAGLE 2435.

COCINERA ESPAÑOLA SE OFRECE, Salta 444. v10

COCINERA SE OFRECE, CON RECOmendaciones; Moreno 2113. v10

COCINERA Y MUCAMA SE OFRECEN; Charcas 2073. v10

COCINERA SENCILLA RECOMENDADA se ofrece, Venezuela 1324.

COCINERA SE OFRECE, CON BUENAS recomendaciones, Tucumán 1547. v10

COCINERA CON RECOMENDACION, SE ofrece, Victoria 1438, dep. 16.

COCINERA SE OFRECE PARA CORTA familia, Laprida 1423. v10

COCINERA PARA CORTA FAMILIA, SE ofrece, Ayacucho 1772.

COCINERA SE OFRECE, PARA AFUEra, con recomendaciones, Cerrito 270. v10

COCINERA Y MUCAMA JUNTAS O SEparadas se ofrece; Independencia 2254. v10

COCINERA ARGENTINA CON UNA NEna se ofrece, con retiro, General Paz núm. 2378. v10

COCINERA SE OFRECE PARA CORTA familia y otros quehaceres, Belgrano 980.

COCINERA SE OFRECE DE CONFIANza con retiro ó pieza para el marido, Bolívar 1170. v10

COCINERA SERIA SE OFRECE Y otros quehaceres, con buenas recomendaciones; Córdoba 980.

COCINERA ESPAÑOLA SE OFRECE; sabe su oficio, otros quehaceres, Maza 426.

COCINERA ITALIANA PIAMONTESA, joven, sabe bien sus obligaciones, pieza para el marido, se ofrece, Belgrano 3134.

COCINERA SE OFRECE CON BUENOS informes, con o sin cama, Tucumán 1918. v10

COCINERA ARGENTINA SE OFRECE con buenos informes, entiende de masas y postres, dirigirse Lavalle 3130.

COCINERA SE OFRECE, PRACTICA, limpia y aseada, con recomendación; Bolívar 731, p. 11.

COCINERA SENCILLA, ITALIANA, REcomendada, se ofrece; Tucumán núm. 3086. v10

COCINERA, SE OFRECE PARA CORTA familia, con recomendaciones; tratar personalmente; Estados Unidos 767, pza. 27.

COCINERA SABIENDO SU OBLIGACION con recomendación se ofrece, Tarija Nro 3544 a la altura de Boedo Nro 1306.

COCINERO SE OFRECE PARA CASA de familia, dirigirse por carta, Victoria 430, pieza 32, J. B. v10

COCINERA BUENA CON BUENAS REcomendaciones, se ofrece, Coronel Díaz 2170. v11

COCINERA CON BUENOS CERTIFICAdos e informes, se ofrece, Hernandarias No. 1775.

COCINERA COMPENTE SE OFRECE, efectiva o suplente; Piedras 751, antesala.

COCINERA Y MUCAMA SE OFRECEN con buenas recomendaciones, México 311.

COCINERO ESPAÑOL, COCINA a TODO estilo, muy económico, se ofrece bien recomendado; Suipacha 516, A. N.

COCINERA SE OFRECE, CON BUENAS recomendaciones, argentina; Santa Fe 2582.

COCINERA ANCIANA SE OFRECE PAra corta familia, lava y plancha, con retiro; Gallo 293.

COCINERA SE OFRECE, PARA CORTA familia, con buena recomendación, calle Cangallo 1122.

COCINERA Y MUCAMA SE OFRECE, con buenos informes, México 650, pieza 10.

COCINERA BUENA SE OFRECE, CON buenas recomendaciones, sin cama, Chile 1152. v10

COCINERA CON RECOMENDACIONES, joven, práctica en el oficio, se ofrece sin pretensiones, Paraguay 5519. v10

COCINERA FORMAL SE OFRECE CON buenas recomendaciones, Humberto 1 2193.

COCINERA DE PROFESION, BIEN práctica, madrileña, recomendada; Uruguay 548.

COCINERA FORMAL, ITALIANA, CON buenos informes, se ofrece; Bustamante 821. v10

COCINERA DE PROFESION SE OFRECE, extranjera, con buenos informes, sabe muy bien de repostería, Bolívar 1129.

COCINERA SE OFRECE, PARA COCINA sencilla o todo trabajo, sin cama, tiene recomendaciones; Arenales 1316.

COCINERA FRANCESA COCINA SOLAmente, se ofrece, buenas referencias, Humberto 1o. 1862.

CAMARERA DE BUENA PRESENCIA, para bar o restaurant, se ofrece, Moreno 1051.

COCINERA ESPAÑOLA, SE OFRECE, con una niña de 7 años, 30 $, Jorge Newbery 4188.

COCINERA Y OTROS QUEHACERES, seria y de confianza, se ofrece, recomendada, Córdoba 930. v11

COCINERA SE OFRECE PARA MATRImonio solo, Estados Unidos 1352, al fondo.

COCINERA DE PROFESION SE OFRECE con una hija de 15 años, para mucama o niñera, es italiana, México 1242.

COCINERA SE OFRECE JOVEN SERIA y competente, desea familia, recomendaciones de 2 años, calle Belgrano 377.

COCINERA Y OTROS QUEHACERES SE ofrece para matrimonio o corta familia, Moldes 500. v9

COCINERA SE OFRECE CON BUENAS recomendaciones, aunque tenga algo que planchar; calle Sáenz Peña 961. v9

COCINERO ITALIANO SE OFRECE para fonda o almacén recomendado, Conesa 742. v9

COCINERA SE OFRECE, PARA CORTA familia con buenas recomendaciones, de donde ha trabajado, Defensa 567. v9

COCINERA DE PROFESION SE OFRECE con buenas recomendaciones, Sgo. del Estero 364. v9

COCINERA SENCILLA O MUCAMA SE ofrece limpia y recomendada, Cabildo 548, ferretería. v9

COCINERA O MUCAMA SIN PRETENsiones, argentina se ofrece, Tacuarí 1469. v10

COCINERA SENCILLA SE OFRECE sin pretensiones, tiene recomendaciones, Charcas 4928. v9

COCINERO PASTELERO ECONOMICO restaurant ó fonda se ofrece, E. S., Lima 1241. v9

COCINERA COMPETENTE SE OFRECE para corta familia, informes Uriarte 1336, M. P. v9

COCINERA COMPETENTE SE OFRECE con buenas recomendaciones; Malabia 2611. v10

COCINERA Y OTROS QUEHACERES con buenas recomendaciones, se ofrece, Caseros 1432, lechería. v9

COCINERA ITALIANA, CON recomendaciones, para corta familia, se ofrece, Almagro 176. v9

CHICA DE 15 AÑOS SE OFRECE PARA mandados y ayudar, presentada por los padres, Lezica 4141. v10

COCINERA RECOMENDADA, PARA matrimonio solo o corta familia, sabe lavar y planchar, se ofrece, Azcuénaga 827, departamento 2. v9

COCINERO JAPONES SE OFRECE, tengo recomendación, sueldo 50 $, voy a cualquier punto, dirigirse a M., Magallanes 1480. v9

COCINERO LOMBARDO SE OFRECE para fonda ó familia, ciudad ó campo con recomendaciones, por carta ó personalmente, [illegible], Rivadavia 2892. v10

COCINERA ESPAÑOLA FORMAL OFREcese, sabe lavar y planchar bien, tiene buenas recomendaciones, sueldo 50 $, tratar Anchorena 991.

SERVICIO DOMESTICO OFRECIDO

COCINERA FORMAL ASEADA OFREcese para matrimonio solo, personas mayores, recomendada, Sarmiento 1458, fondo.

COCINERA ARGENTINA MUY BUENA, amasa, lava y plancha ropa de almidón, no va a tratar á las casas sin saber el sueldo, Carranza 2244. v10

COCINERO COMPETENTE SE OFRECE para hotel, restaurant o familia, trabaja todo estilo, recomendado, ciudad o campo, Paraguay 1402.

COCINERA ASEADA OFRECESE CON los mejores informes, por pequeño sueldo, permitiéndosele la hija, está empleada, Larrea 1005. v10

COCINERO ITALIANO, SE OFRECE con recomendaciones para casa familia a su patrón o para casa de pensión, San Juan 1526, carta S. V. v11

COCINERA SERIA DE PROFESION Y referencias se ofrece corta familia, solamente cocina, 55 $, Sud América 1939, Flores. v10

COCINERO DE PROFESION, SE OFREce, con muchas recomendaciones, sin pretensiones, entiende cualquier otro trabajo, austríaco-dalmata, contestar por carta San Martín 1039, colegio.

DOS HERMANAS SE OFRECEN, PARA sirvientas, una de 14 años y otra de 22, Azcuénaga 676.

DOS HERMANAS OFRECENSE, PARA mucama, costurera, la otra para niñera o de adentro, por carta o personalmente; Gaona 2487. v10

ESPAÑOL SE OFRECE PARA PORTEro o mucamo, joven, por carta o personalmente. Córdoba 499, C. B., capital. v9

HOMBRE SOLO, RECOMENDADO DEsearía pieza y comida en cambio de servicio, bazar Independencia 1808. v9

HOMBRE JOVEN ESPAÑOL SE OFREce para portero u otro trabajo, tiene muy buenas referencias, Lavalle 2554, p. 19. v10

HOMBRE FORMAL, CON GARANTIA Y referencias se ofrece como encargado, mandados, etc., sin pretensiones, Zamudio 2726. v10

ITALIANA FORMAL SE OFRECE PARA trabajo de casa de persona sola o viudo con hijos, Córdoba 872.

ITALIANA, MUJER FORMAL, SERIA SE ofrece, sabe bien de comedor y de adentro; por carta o personalmente; Montevideo 1026.

JOVEN SE OFRECE PARA PORTERO O cualquier otro trabajo, sabe lavar automóvil, sin pretensiones, Lavalle 959.

JOVEN JAPONES RECIEN LLEGADO, se ofrece para mucamo u otro quehacer, Corrientes 2526. v9

JAPONES SE OFRECE, COCINA PARA peones de campo, tiene recomendaciones. Por carta a M., Magallanes 1460. v9

JOVEN DE 20 años SE OFRECE PARA cocina sencilla, limpieza, portero o cualquier trabajo, bien recomendado, Santa Fe 1447.

LAVANDERA SE OFRECE EN CASA O afuera, Moreno 420.

LAVANDERA SE OFRECE PARA LAvar en su casa, Caseros 1170.

LAVANDERA COMPETENTE SE OFREce, S. Peña 627.

LAVANDERA SE OFRECE, DE 1 a 5 p. m., Independencia 540.

LAVANDERA SE OFRECE POR DIA en su casa, Piedras 1065, pieza 22.

LAVANDERA SE OFRECE, EN SU CAsa o afuera, Rivadavia 8546.

LAVANDERA SE OFRECE; BUSTAMANte 270, pza. 20.

LAVANDERA SE OFRECE PARA SU casa; Santa Fe 1532, pieza 22.

LAVANDERA SE OFRECE, PASEO DE Julio 2264, pieza 11.

LAVANDERA INMEJORABLE SE ofrece, Liniers 166, pieza 33. v10

LAVANDERA PARA LAVAR AFUERA o en su casa se ofrece, Humberto 583.

LAVANDERA DE PROFESION, SE ofrece por día o por mes, Humberto I 847.

LAVANDERA O TRABAJAR POR HORAS se ofrece, escribir á R. G. Garay 3380

LAVANDERA SE OFRECE, LAVA BIEN y barato, en casa, Carlos Calvo 1974. v10

LAVANDERA SE OFRECE POR DIA O en casa y otros quehaceres, San Juan 869.

LAVANDERA PLANCHADORA SE ofrece, o mucama de adentro; San Luis 2253.

LAVANDERA SE OFRECE PARA 3 o 4 días por semana u otro trabajo; Venezuela 2953.

LAVANDERA SE OFRECE POR DIA, lava pisos y cualquier limpieza; Bolívar 810, comedor.

LAVANDERA SE OFRECE PARA LAvar afuera o en su casa; Humberto 1o. 530, pieza 11.

LAVANDERA, SE OFRECE POR DIA O por pieza, competente; Chile 530, pieza 11. v10

LAVANDERA Y PLANCHADORA, SE ofrece para casa particular; Montevideo 1064, p. 2.

LAVANDERA Y PLANCHADORA SE ofrece para casa de familia, por día, Sarmiento 2328, pieza 15.

LAVANDERA PLANCHADORA PARA casa de familia, se ofrece, Tucumán 882. v9

LAVANDERA SE OFRECE COMPETENte para lavar en su casa, calle Iberá 2148, Núñez. v12

LAVANDERA SE OFRECE POR MEDIO día o por mes, Río Bamba 1021, pieza tres. v9

LAVANDERA, PLANCHADORA, SE ofrece, para casa de familia, sabe planchar toda clase de ropa, tiene buenos informes; Venezuela 1890. v9

LAVANDERA Y PLANCHADORA ROPA lisa, se ofrece para casa particular o negocio, por semana o por mes, buenos informes, calle Belgrano 529, dep. 7. v9

MUCAMA DE ADENTRO CON INFORmes se ofrece, Tucumán 862.

MUCHACHA PARA MUCAMA SE ofrece, B. de Irigoyen 1412.

MUCAMA O SIRVIENTA CON RECOMENdaciones, se ofrece, Laprida 2154.

MUCHACHA SE OFRECE PARA CORta familia, Peña 2389.

MUCAMA SE OFRECE, CON RECOmendaciones, Chacabuco 1271.

MUCHACHAS SE OFRECEN DOS PARA todo servicio, Alsina 665. v10

MUCAMA Y SIRVIENTA SE OFRECEN con buenos informes; Moreno 1479.

MUCAMA LIMPIA Y SERIA SABE LAvar y planchar se ofrece, Cabildo 3137.

MUCHACHO 11 años SE OFRECE, VEStido y 5 $ sueldo, Campichuelo 465.

MATRIMONIO JOVEN SE OFRECE para cualquier trabajo, Clavarría 1018.

MUCAMA JOVEN SE OFRECE BIEN recomendado, Blanco Encalada 2626. v10

MUCAMA SE OFRECE; OLAZABAL 3671 v10

MUCAMA SE OFRECE, CARLOS PELLEgrini 1442, dep. 4.

MUCHACHO DE 20 años PARA CUALquier trabajo se ofrece, Cangallo 1157.

MUCHACHA DE 14 A 15 años SE OFREce para matrimonio, Paraguay 1453. v11

MATRIMONIO JOVEN SE OFRECE, por carta a J. A. A., poste restante.

MUCHACHA JOVEN, SE OFRECE, Catamarca 92.

MUCAMA SE OFRECE POR CARTA únicamente, a J. H., Moreno 1182.

MUCAMA PARA CORTA FAMILIA, SE ofrece, señorita joven, Andes 85. v11

MUCAMA SE OFRECE, LAVA, PLANcha, [illegible], San Juan 548.

MUCAMA Y niñera SE OFRECEN, JUNtas, San Juan 1418.

MUCHACHA SE OFRECE PARA TODO menos cocina, Perú 850.

MUCHACHO DE 15 años, SE OFRECE para cualquier trabajo, Talcahuano 63.

MUCAMA SE OFRECE, CON BUENAS recomendaciones, Costa Rica 4020.

MUCAMA ITALIANA SE OFRECE PARA corta familia, Azcuénaga 235.

MUCAMA GENERAL SE OFRECE, SIN pretensiones, Libertad 1033.

MUCAMA SE OFRECE, ARISTOBULO del Valle 1535. v10

MUCAMO O PORTERO SE OFRECE CON buenas referencias, Pasco 321.

MUCAMA O SIRVIENTA SERIA, SE ofrece, San Antonio 545, Barracas. v10

MUCAMA SE OFRECE, COCHABAMBA 1753 v10

MUCHACHA OFRECESE, SERIA, SABE su obligación, [illegible] 370.

MUCAMA CATALANA SE OFRECE CON buenos informes, California 2266. v10

MUJER SE OFRECE, POR HORAS O todo el día, Caseros 3512, S. R.

MUCAMA SE OFRECE, PARA CORTA familia, Independencia 541.

MUCAMO JOVEN SE OFRECE, MOREno 1485, pza. 14.

MUCAMA RECOMENDADA SE OFREce, Independencia 4572.

MUCAMA SE OFRECE, ENTIENDE DE cocina, Ayacucho 1337.

MUCAMA COMPETENTE SE OFRECE, para todo trabajo, Esparza 52. v9

MUCAMA SE OFRECE PARA ADENTRO Río de Janeiro 672. v9

MUCAMA DE ADENTRO O niñera SE ofrece, Sgo. del Estero 3141. v9

MUCHACHA PARA niñera O CORTOS quehaceres se ofrece; Herrera 2181. v9

MUCAMA O NIÑERA SE OFRECE, Paraguay 4172. v9

MUCAMA GENERAL PARA CORTA FAmilia, se ofrece, Pueyrredón 1793. v9

MUCHACHA DE 13 años SE OFRECE, Pueyrredón 1206. v9

MUCAMA FORMAL, SE OFRECE, INDEpendencia 643 v9

MUCHACHA SE OFRECE PARA CORTA familia, Cabrera 4374. v9

MUCHACHA de 23 años, SE OFRECE para mandados en casa seria, Inclán 2221.

SERVICIO DOMESTICO OFRECIDO

MUCAMA FORMAL SE OFRECE, CON buenas recomendaciones, Tucumán 1568. v10

MUCAMA SE OFRECE CON INFORMES, sabe bien su obligación, California 1885. v10

MATRIMONIO SIN HIJOS SE OFRECE; ella entiende de cocina, él carpintero u otro trabajo, Montañeses 2712. v10

MUCHACHA JOVEN SE OFRECE PARA mucama de adentro o general, Amenábar 2830, Belgrano.

MUCAMA SERIA, CON RECOMENDAciones, para adentro o comedor se ofrece, Charcas 2367, dep. 5.

MUCAMA SE OFRECE, SABE SU obligación, tiene recomendación; 24 de Noviembre 71.

MUCAMA DE ADENTRO CON BUENAS recomendaciones, se ofrece; Agüero 1112.

MUCAMA DE ADENTRO SE OFRECE, sabe coser bien, con buenos informes; Cerrito 739, pieza 14.

MUCAMA JOVEN SE OFRECE CON buenas recomendaciones, Belgrano 942, dep. 12.

MATRIMONIO SIN HIJOS SE OFRECE para ciudad o campaña; Independencia 1511.

MUCAMA DE BUENA PRESENCIA SE ofrece, con recomendaciones; B. de Irigoyen 1354, pieza 6.

MUCAMA VASCO-ESPAÑOLA SE ofrece, con buenas recomendaciones, sabiendo su obligación; Florida 705.

MATRIMONIO SOLO JOVEN SE ofrece ciudad o campo, cualquier trabajo, Liniers 320.

MUCAMO O PORTERO CON BUENAS recomendaciones, se ofrece para ciudad o campo, Paraná 672, dep. 1. v10

MATRIMONIO SE OFRECE, ELLA cocina sencilla, lava y plancha, él todo trabajo, sueldo 60 $, Moreno 314. v10

MUCHACHO DE 14 años SE OFRECE para mandados, limpieza, Suipacha 1219, p. 36.

MUCAMITA SE OFRECE DE 15 años en casa de familia respetable, presentada por los padres; San Carlos 3838.

MUCHACHA JOVEN PARA niñera O para todo trabajo se ofrece menos cocina, Condarco 1948. v10

MUCAMA RECIEN LLEGADA DE ESpaña sabiendo muy bien planchar se ofrece, Carlos Calvo 2139. v11

MATRIMONIO SE OFRECE, ELLA COCInera de profesión, él otro trabajo, Nahuel Huapí 2955. v11

MATRIMONIO BUEN QUINTERO Y COcinera, igual tomaría quinta a medias, se ofrece con certificados, Bragado 5964.

MUJER SE OFRECE PARA LA COCINA o todo trabajo, por día, Gallo 1646, depto. 10. v10

MUCAMA DE ADENTRO, FORMAL, CON informaciones necesitase, E. Ríos 657, tratar 8 a. m., en adelante

MUCAMO ESPAÑOL PRACTICO OFREcese, sin pretensiones, sueldo 30 $, E. S., Defensa 855.

MUCAMA SE OFRECE PARA CORTA familia, tiene buenas recomendaciones; Charcas 4070, dep. 3. v10

MUCHACHA DE 13 A 14 años, SE ofrece a corta familia; Cerrito 1124, pieza 4. v10

MUCAMA JOVEN, BIEN PARECIDA, se ofrece, para casa de buena familia; Chile 1062.

MUCAMA DE ADENTRO, FINA, SABE bien coser, se ofrece, con recomendaciones de familia distinguida; Junín 1273.

MUCHACHA ESPAÑOLA SE OFRECE, de 16 años, para quehaceres domésticos; Arenales 2501.

MUCAMO O PORTERO JOVEN SE ofrece, recomendado; Tucumán 1661, U. T. 3986, Libertad. v10

MUCHACHO DE 15 años, SE OFRECE para mandados y limpieza; Suipacha 1219, p. 36. v10

MADRE E HIJA PARA COCINERA Y mucama se ofrecen, saben su obligación con o sin retiro, Sgo. del Estero 941.

MATRIMONIO SOLO DESEA CUIDAR en su casa nena o nene, Estados Unidos 1721. v10

MUJER GENOVESA, SE OFRECE POR la tarde para quehaceres de casa, buenos informes; Catamarca 1450.

MUJER SE OFRECE, PARA LAVAR ropas o pisos, o medio días, Pasco 569, dep. 8.

MUCHACHO ESPAÑOL DE 22 años, SE ofrece para peón cualquier trabajo, con recomendaciones, Viamonte 1860, M. A.

MUCAMA DE ADENTRO O GENERAL, se ofrece, para casa seria, con buenas recomendaciones, Chile 1341. v10

MUCAMA FORMAL SE OFRECE CON buenas recomendaciones; Paraguay 1044, pieza 14.

MUCAMA SE OFRECE PARA TODO trabajo de corta familia, sin cama; Chile 466.

MUJER FORMAL SE OFRECE PARA cocina sencilla y otros quehaceres, recomendada; México 147. v10

MUCHACHO DE 12 años OFRECESE para limpieza y mandados, recomendado; Moreno 2254.

MUCAMA DE ADENTRO, SABE COSER bien, con buenas recomendaciones, se ofrece, Chile 1132. v10

MATRIMONIO SE OFRECE, ELLA PAra la cocina y él para peón de patio o limpieza, Sgo. del Estero 130.

MUCHACHA DE 15 años SE OFRECE para servicio de corta familia, Cangallo 2032.

MATRIMONIO JOVEN DESEA PIEZA EN cambio de trabajo de la señora, calle Piedras 972. v11

MATRIMONIO SE OFRECE, SERIO, SIN hijos, quintero y jardinero, ella cocinera, ciudad o campo; B. Mitre 1232.

MUCAMA JOVEN, SE OFRECE, CON buenos informes, muy práctica, para corta familia, Sáenz Peña 988. v10

MUCHACHA 17 años SE OFRECE PARA matrimonio solo o niñera, Charcas 2250, depto. 2 alto.

MUCAMA O niñera SE OFRECE, REcomendada, sabe su obligación, Gavilán 874, Flores.

MUCAMA O SIRVIENTA SE OFRECE, sabe su obligación, Esmeralda 630, pieza 22.

MATRIMONIO JOVEN, SE OFRECE, para cualquier trabajo; Humberto 1 1247, pieza 18.

MATRIMONIO JOVEN SIN HIJOS MUcamo, ella cocinera, el cochero o cualquier trabajo, ofrécese, José, Araoz 1048.

MUCAMA DE PROFESION SE OFRECE con buenas recomendaciones, Rivadavia 7139. v11

MUCAMA PARA TODO TRABAJO, SE ofrece, con buenas recomendaciones, calle Durana 815. v11

MUCAMA Y COCINERA, JOVENES, SE ofrecen, con recomendaciones, juntas o separadas, sueldo 40 $, Sáenz Peña 523.

MUCHACHO ESPAÑOL, SE OFRECE para cualquier trabajo, ocurrir por carta o personalmente, Hernandarias 1842. v10

MATRIMONIO ITALIANO, FORMAL, se ofrece quintero o criar aves, competente para todo trabajo, Juliano, Caseros 851.

MATRIMONIO SIN HIJOS SE OFRECE, ella buena cocinera, el portero, mucamo o peón para cualquier trabajo, con excelentes recomendaciones, Sarmiento 2747.

MATRIMONIO SE OFRECE, COCINEra y él portero o mucamo, ciudad o campo. Por carta, Cevallos 1246. v10

MATRIMONIO FORMAL SE OFRECE, buena cocinera, él para limpieza o cualquier trabajo, por carta o personalmente; calle Sarmiento 3086.

MUCAMA SERIA SE OFRECE PARA TOdo servicio, corta familia, sabe cocinar, con recomendaciones; Entre Ríos núm. 1722.

MATRIMONIO SUIZO FRANCES SIN hijos se ofrece para el campo, quintero y cocinera, los dos de profesión, con recomendación, San Martín 1162.

MATRIMONIO JOVEN SE OFRECE cocinera de profesión, él mucamo, sin pretensiones, recién llegado, Montevideo 1521.

MATRIMONIO JOVEN SE OFRECE, ella mucama o cocina sencilla y el cualquier trabajo, para ciudad o campo, Humberto 1o. 67, pieza 18.

MUCAMA GENERAL SE OFRECE COMpetente, para todos los quehaceres de casa, sabe lavar y planchar de almidón, Zamora 252.

MUCAMA DE ADENTRO O COMEDOR, se ofrece, con buenas recomendaciones y sabiendo algo de costura, Montevideo 424.

MUCAMA SE OFRECE, SABE MUY bien coser y cortar, dirigirse por carta o personalmente T. T., Bdo. de Irigoyen 757.

MATRIMONIO VASCO SE OFRECE, cocinera y mucamo o portero o ambos mucamos, con buenas recomendaciones; Cevallos 482, C. C. v10

MUCAMA DE ADENTRO O DE COMEdor y sirvienta, dos, se ofrecen competentes, con informes, Humboldt 2343, dep. 3, Palermo, una cuadra del Pacífico. v10

MATRIMONIO ITALIANO, FORMAL, SE ofrece, buena cocinera, él para limpieza o cuidar jardín; por carta ó personalmente, Sarmiento 3086. v10

MUCHACHA SE OFRECE, PARA TODO trabajo, entiende de cocina, de 16 años, con retiro, por carta a Julia Ortiz, Santa Fe 1140.

MUCAMA FORMAL, SE OFRECE CON certificados de buena conducta, dirigirse por carta o personalmente A. C. R., Paraguay 1610. v10

MATRIMONIO FORMAL, DESEA CUIdar casa sin pretensión ninguna, muy buenas recomendaciones, tratar o dirigirse Esperanza 131, Floresta. v11

MATRIMONIO ESPAÑOL, JOVEN, SIN hijos, se ofrece, con buenas recomendaciones, ella mucama o cocinera; él cualquier trabajo, ciudad o campaña; Corrientes 2635, U. T. 8870, Mitre. v10

SERVICIO DOMESTICO OFRECIDO

MUCAMA ITALIANA, SE OFRECE para casa de pensión, sin cama, Sarmiento 1984. v10

MUCHACHO RECIEN VENIDO ESPAÑOL de 17 años, se ofrece para el servicio de casa particular o negocio, Estados Unidos 876. v10

MUCAMAS SE OFRECEN DOS O PARA todo trabajo de matrimonio solo con buenas recomendaciones, Lavalleja 974, de 1 a 5. v10

MATRIMONIO SE OFRECE, CON garantías, para casa de inquilinato, como encargados, a cambio de pieza, B. Mitre 1443, depto. 5.

MATRIMONIO ESPAÑOL, SE OFRECE con una nena de 5 años, ella sabe planchar bien, para ciudad o campaña; calle Canning 3152.

MATRIMONIO SE OFRECE, EL PARA cochero y otros quehaceres y ella de mucama, buenos informes, va al campo, Lavalle 2287, M. T.

MATRIMONIO SE OFRECE, EL TRAbaja, entiende de jardín, y ella cocinera, con buenas recomendaciones; E. H., Charcas 3266.

MATRIMONIO RECOMENDADO SE ofrece para ocuparse de portero en casa de departamentos, tratar de 9 a 11 a. m. Cangallo 1561. v11

MATRIMONIO EXTRANJERO, SE ofrece para familia bien o restaurant, ella cocinera de profesión, él para mozo o mucamo, ofertas bajo H. B. 200, Av. de Mayo 575. v10

MATRIMONIO ESPAÑOL SERIO CON hija 16 años, educada, la señora competente en toda clase de costura y cocina, buena administradora, él si no conviene trabajará afuera, San Juan 1835. v10

MATRIMONIO ITALIANO SIN HIJOS, se ofrece, él como jardinero, quintero, ella como cocinera, lavandera prácticos para estancia tienen buenos certificados, Reconquista 544. v10

MUCHACHO DE 10 A 11 años, SE ofrece para mandados y cuidar un nene; y una muchacha se ofrece para mandados y limpieza; Anchorena 385, una cuadra de Corrientes.

MUCHACHA VASCA DE 20 años SE ofrece como mucama o todo trabajo de poca familia y de buena presencia, presentada por su padre, Cochabamba 2339, pieza 34.

MATRIMONIO COMPETENTE CON certificado, quintero o cualquier trabajo, ella cocinera, persona trabajadora, se ofrece, teléfono 3043, Avenida; Reconquista No. 1037. v10

MATRIMONIO EDUCADO SE OFRECE, él ordenanza, portero u otro trabajo, ella buena modista, costurera o mucama, con recomendación, con preferencia para el campo, sin pretensiones, Deán Funes 1321.

MATRIMONIO ARAGONES, JOVEN, de buena presencia, se ofrece, ella mucama costurera, zurcidora o cocina sencilla, él portero, mucamo u ordenanza, buenas referencias; Charcas 2256, encargado. v10

MATRIMONIO SE OFRECE, COCINERA o mucama, muy competente, el marido mucamo portero o valet, sabe planchar trajes, tiene frac y smoking, con recomendaciones de familias distinguidas, salen afuera, Estados Unidos 1721. v11

MATRIMONIO FORMAL, PIAMONTES, con un chico, referencias inmejorables, para ciudad o campo, él mucamo, portero, contabilidad, persona seria, de confianza, ella cocinera y otros quehaceres, Santo Domingo 1711 esq. Montes de Oca. v10

MATRIMONIO ESPAÑOL sin HIJOS, SE ofrece, ciudad o campaña, ella cocinera o mucama, él para todo trabajo, entiende de mecánico, sabe manejar varias marcas de automóvil, competente en calefacción, y accesorios, Rojas 907. v11

NIÑERA O MUCAMA FRANCESA JOVEN se ofrece recomendada, Tucumán 1661, U. T. 3985, Libertad.

OFRECESE AYUDAR EN LOS TRABAjos domésticos, radio Chacarita, poco sueldo. Por carta R. T., Acevedo 67.

PLANCHADORA Y LAVANDERA de profesión se ofrecen para casa de familia, Gavilán 874, Flores. v10

PORTERO SE OFRECE PARA TODO trabajo con recomendaciones y sin pretensiones, Maipú 760.

PEON PRACTICO PARA COCINA O LIMpieza se ofrece, Corrientes 1257, pieza núm. 13.

SE OFRECE niñera, DIRIGIRSE POR carta o personalmente, Thorne 1380. v10

SIRVIENTA SE OFRECE CON CHICO, todo trabajo, San Ramón 327, Flores. v10

SIRVIENTA Y MUCAMA SE OFRECEN con o sin retiro, Chacabuco 1437.

SIRVIENTA DE COLOR PARA MATRImonio se ofrece, Canning 565.

SE OFRECE AMA, LECHE DE 10 MEses, Paraguay 748, p. 16. v10

SE OFRECE SIRVIENTA O MUCAMA para corta familia, B. de Irigoyen 659.

SIRVIENTA RECOMENDADA PARA corta familia se ofrece, Piedras 1343. v10

SE OFRECE SIRVIENTA CON RECOmendaciones; Sáenz Peña 1847. v10

SE OFRECE señora POR HORAS O PAra todo el trabajo; San Lorenzo 319. v10

SE OFRECEN COCINERA Y MUCAMA, juntas o separadas; Cevallos 281.

Señora QUE SE OFRECE POR DIA O por horas, pieza 10, Independencia 1045.

SIRVIENTA Y MUCAMA SE OFRECE con recomendaciones, Lima 248.

SIRVIENTA, TODO TRABAJO, SE ofrece, entiende de cocina; Belgrano 1709.

SIRVIENTA SE OFRECE, SABE DE COcina; Belgrano 2325.

SE OFRECE COCINERA CON CAMA, O para otros quehaceres, Venezuela 348.

SE OFRECE UNA CHICA DE 15 AÑOS por corta familia, Cabello 3688. v10

SIRVIENTA FORMAL, SE OFRECE CON chica de 10 años; Belgrano 496.

SE OFRECE UNA SIRVIENTA PARA corta familia, Agüero 2118.

Señora SE OFRECE 20 años, TRATAR Inclán 3915. v11

SE OFRECEN LAVANDERA Y PLANchadora italiana, Sarmiento 2534.

SIRVIENTA FORMAL QUE ENTIENDE de cocina, se ofrece, Alsina 2202.

SIRVIENTA SE OFRECE ENTIENDE de cocina, Cochabamba 2351.

SIRVIENTA TODO TRABAJO SE ofrece, Victoria 3489. v10

SIRVIENTA Y MUCAMA SE OFRECE, Tucumán 867.

SE OFRECE COCINERA PARA FAMILIA sencilla, Tacuarí 1248, pieza 8. v10

SE OFRECE COCINERA PARA FAMIlia sencilla, Tacuarí 1248, pieza 8. v10

SE OFRECE SIRVIENTA O MUCAMA, entiende de cocina; Estados Unidos 1721.

SIRVIENTA PARA COCINA Y QUEHAceres, se ofrece; Constitución 3271.

SIRVIENTA TODO TRABAJO SE OFREce; Corrientes 1556.

SIRVIENTA SE OFRECE PARA TODO trabajo, sin cama; Balcarce 796. v10

SIRVIENTA TODO TRABAJO SE ofrece, entiende bien de cocina; Venezuela 1044.

SIRVIENTA SE OFRECE PARA TODO menos cocina, V. Gómez 3560.

SIRVIENTA JOVEN SE OFRECE, CAstro Barros 3145. v10

SIRVIENTA QUE ENTIENDA BIEN DE cocina se ofrece, México 1520.

SE OFRECE AMA PARA CRIAR EN SU casa, Esmeralda 185. v11

SEÑORA JOVEN PARA TODO SERVICIO sin cama se ofrece, Tacuarí 726, p. 15.

SEÑORA VIUDA SE OFRECE PARA cuidar niños en su casa; Ombú 767.

SIRVIENTA PARA TODO TRABAJO menos cocina, se ofrece, Charcas 2132.

SE OFRECE SIRVIENTA PARA MEDIO día, Alberti 9.

SIRVIENTA JOVEN, RECIEN VENIDA, se ofrece, Sáenz Peña 681. v10

SE OFRECE SIRVIENTA QUE SABE COcinar, calle Caseros 1471.

Señora SE OFRECE PARA TRABAJOS por día o medio día, Araoz 1842. v11

SE OFRECE SIRVIENTA ARGENTINA; Solís 469. v10

SE OFRECE SIRVIENTA, PARA TODO trabajo, va al campo; Chacabuco 1552.

SIRVIENTA O MUCAMA DE ADENTRO, se ofrece; Bulnes 2649, pieza 5. v10

SIRVIENTA SE OFRECE, PARA TODO trabajo; Cangallo 3362.

Señora ITALIANA FORMAL ENTIENDE de cocina, se ofrece, Sarandí 396.

SIRVIENTA FORMAL SE OFRECE para todo servicio, Sgo. del Estero 662.

SE OFRECE COCINERA, SAENZ Peña 712.

SIRVIENTA SE OFRECE QUE ENTIENde de cocina, Cochabamba 1713. v10

SE OFRECE SIRVIENTA SERIA PARA todo trabajo, Agrelo 3837.

SIRVIENTA FORMAL, SE OFRECE, Charcas 2130.

SIRVIENTA PARA MATRIMONIO SOlo, con retiro, se ofrece; Callao 153. v10

SIRVIENTA SE OFRECE, ESTADOS Unidos 793, o mucama, restaurant.

SIRVIENTA SE OFRECE PARA TODO trabajo, San Juan 1186. v10

SE OFRECE SIRVIENTA PARA TODO trabajo, bien recomendado; Moreno 644.

Srita. SE OFRECE, TODO TRABAJO menos cocina, con retiro; Charcas 1606.

SIRVIENTA SE OFRECE PARA TODO trabajo, Estados Unidos 349.

SE OFRECE MUCAMA SERIA, PARA cualquier trabajo; Moreno 1702.

SIRVIENTA española SE OFRECE, SAN Lorenzo 312.

SE OFRECE SIRVIENTA, PERDRIEL 21 v10

SE OFRECE SIRVIENTA PARA TODO trabajo, Independencia 734.

SIRVIENTA TODO TRABAJO SE ofrece, Venezuela 836.

SE OFRECE MATRIMONIO JOVEN ESpañol aunque sea para el campo, sin familia, Quesada 1955, Belgrano.

SERVICIO DOMESTICO OFRECIDO

SIRVIENTA SE OFRECE PARA TODO trabajo, Gral. Hornos 69. v10

SIRVIENTA SE OFRECE, PARA TODO trabajo, Salguero 819. v10

SE OFRECE AMA DE LECHE, EN SU casa, Córdoba 1585. v11

SIRVIENTA PARA TODO TRABAJO, SE ofrece sin cama, Pozos 953.

SIRVIENTA SE OFRECE, PARA TODO trabajo, Entre Ríos 1867, pieza 12. v10

SE OFRECE COCINERA CON RECOMENdación, Cangallo 1289, pieza 23. v10

SIRVIENTA SE OFRECE PARA TODO trabajo menos cocina; Pringles 525.

Señora SE OFRECE, ENTIENDE DE COcina, dormir afuera, Bermejo 58.

SIRVIENTA PARA TODO TRABAJO SE ofrece, Victoria 430, dep. 25.

SIRVIENTA SE OFRECE PARA TODO trabajo, Sgo. del Estero 1476.

SRA. JOVEN ITALIANA, SE OFRECE para todo trabajo, Jujuy 1023.

Señora FORMAL SE OFRECE, SABE DE cocina; Rincón 369.

SIRVIENTA SE OFRECE PARA TODO trabajo menos cocina, Salguero 1229.

SIRVIENTA SE OFRECE QUE ENTIENda de cocina con informes, Alsina 1349.

SIRVIENTA SE OFRECE PARA TODO trabajo menos cocina, Belgrano 4197.

SE OFRECE MUCHACHA JOVEN PARA niñera o matrimonio solo, Malabia 2475 v10

Señora FORMAL, SE OFRECE, PARA compañía de señora sola; Callao 815. v10

Señora SE OFRECE PARA CRIAR UN chico, sin pecho; Rioja 468, pieza 20. v10

SIRVIENTA PARA TODO TRABAJO, sin pretensiones, se ofrece, C. Calvo 820. v10

SIRVIENTA FORMAL SE OFRECE PAra todo trabajo, sin cama, Suárez 276. v10

Señora FORMAL SE OFRECE PARA COcina u otros quehaceres, Beauchef 322. v10

SIRVIENTA SE OFRECE PARA MUcama o todo servicio de corta familia, sabe de cocina, Zapiola 2460.

Señora JOVEN CON niño DE 3 años SE ofrece para todo trabajo, corta familia, Alsina 1594.

SIRVIENTA FORMAL SE OFRECE PAra todo trabajo menos cocina, tratar Cangallo 2362.

SE OFRECE AMA, LECHE DE 3 MESES para criar en su casa, Pasaje Martín Cuadri 957.

SE OFRECE JOVEN COCINA SENCILLA y quehaceres con retiro, Quintino Bocayuva 653. v10

Señora FORMAL SE OFRECE, LAVAR Y otros quehaceres, con cama, Belgrano 4129. v10

Señorita ARGENTINA JOVEN SE ofrece para todo trabajo corta familia, Rivadavia 5434.

Señora VIUDA SE OFRECE EN CASA de señor viudo con hijos, Amenábar 646, por carta a D. S. v10

SE OFRECE SIRVIENTA VASCA PARA servicio de corta familia o cocina sencilla, tiene recomendaciones, Moldes 2115.

SE OFRECE SIRVIENTA PARA CORTA familia, para todo, con buenas recomendaciones, Bolívar 880, dept. 1o.

SE OFRECE MUCHACHA PARA NIñera o quehaceres de corta familia Juncal 2842.

Señora BIEN RECOMENDADA SE ofrece todo trabajo, sabe coser, lavar, planchar ropa lisa, Moreno 1149.

SE OFRECE AMA DE LECHE ABUNdante, dirigirse, Santiago del Estero 1521, pieza 14. v10

SE OFRECE MUCAMA DE 16 años, PAra casa familia decente, Santa Rosalía 1655.

SIRVIENTA SE OFRECE TODO TRAbajo con retiro, Tucumán 1087, pieza 6 a los bajos.

SIRVIENTA SE OFRECE, PARA TODO trabajo, entiende de cocina. Sarmiento 1135, dep. 9.

Señora DE EDAD, ENTIENDE DE COcina, se ofrece a corta familia, sueldo 30 a 35 $, B. Mitre 1919.

SIRVIENTA PARA TODO TRABAJO O mucama, sin pretensiones, se ofrece, Alsina 1571, pieza 27.

Señora SE OFRECE CON UN MUCHAcho de 14 años, para todo trabajo menos cocina, Bolívar 1185.

Señora FORMAL SE OFRECE, LAVANdera o sirvienta de familia; Thames 1126.

SIRVIENTA SE OFRECE PARA COCIna sencilla y otros quehaceres, con buenas recomendaciones, Chacabuco 713.

SIRVIENTA SE OFRECE PARA TODO trabajo con recomendación; con retiro, Azcuénaga 311. v10

SIRVIENTA FORMAL, SABE COCINAR, buenos informes, se ofrece; Pasco No. 837. v10

SIRVIENTA SE OFRECE, ENTIENDE DE cocina, sueldo 35 $, tratar de 3 a 5 de la tarde, Loria 299.

SE OFRECE LAVANDERA PARA lavar afuera o señora para trabajar medio día, Piedras 1261. v10

SE OFRECE SIRVIENTA PARA TODO trabajo, con recomendaciones, Sgo. del Estero 1583.

SIRVIENTA SE OFRECE CON BUENAS recomendaciones, sabe su obligación, Bolívar 525.

SE OFRECE SIRVIENTA PARA CORTA familia, entiende de cocina, con buenas recomendaciones, Azcuénaga 570. v10

SE OFRECE UNA COCINERA ARGENtina, sabe cocinar y amasar, con retiro, Córdoba 2649. v10

Señora JOVEN, ESPAÑOLA, SE OFREce como sirvienta, lavandera o cualquier trabajo; Andes 170.

SIRVIENTA BUENA Y ASEADA PARA corta familia, se ofrece, Venezuela 1468, pieza 15.

Señora SE OFRECE PARA pequeños quehaceres de casa, sueldo 20 $, tratar Sarandí 860.

SE OFRECE SIRVIENTA DE 18 años, con recomendaciones; Carlos Pellegrini 664, M. M.

SE OFRECE UNA CHICA RECIEN LLEgada, de 12 años, sin pretensiones; Chacabuco 737. v10

SIRVIENTA PARA TODO TRABAJO con buenas recomendaciones, se ofrece; Talcahuano 868.

SIRVIENTA SE OFRECE PARA TODO trabajo, entiende un poco de cocina; E. Unidos 263. v10

SIRVIENTA SE OFRECE PARA COCIna sencilla y otros quehaceres; Lima 272.

SE OFRECE MUCHACHA PARA MAtrimonio solo o señor, sueldo 20 $, Serrano 592.

Señora SE OFRECE, ENTIENDE DE costura, cose ropa de niños, Bustamante 270.

SEÑORA SOLA SE OFRECE PARA CUIdar criatura en su casa, Garay 3299. E. N. v10

SE OFRECE SEÑORA ITALIANA CON hija de 12 años para todo trabajo de casa, o como lavandera, Arenales 3276. v11

SIRVIENTA ESPAÑOLA SE OFRECE, con una chica de 3 años, entiende de cocina; Castro Barros 1715.

SE OFRECE VASCO-FRANCESA, MUCAma general o lavandera por día; Montevideo 119. v10

SE OFRECE SIRVIENTA QUE SABE cocinar bien, con recomendaciones, con retiro; Cochabamba 1362. v10

Señora FORMAL SE OFRECE, COCINA y otros trabajos, recomendada, Brasil 1764.

SE OFRECE SIRVIENTA O COCINERA, con buenas recomendaciones, Chile número 1065.

SIRVIENTA SE OFRECE, PARA MUCAma o cocina sencilla, Caseros 768, Lavadero Público.

SE OFRECE MUCHACHA DE 15 años para ayudar a quehaceres de matrimonio solo, tratar México 259.

SIRVIENTA SE OFRECE, SABE UN POco de cocina, corta familia, Entre Ríos [illegible].

SIRVIENTA DE 16 años, TODO TRABAjo, se ofrece, Universidad 1061, Barracas. v10

SIRVIENTA ESPAÑOLA, PARA CORTA familia, todo trabajo, se ofrece, Defensa 1066, dep. 4. v11

SE OFRECE MUCAMA DE ADENTRO, vascoespañola, recién venida; Santa Fe 1527.

Señora SERIA, SE OFRECE, POR horas o medio día, para todo trabajo; Bolívar 568, pieza 17.

SE OFRECE señorita EDUCADA Y SEria para quehaceres de señora sola; Lavalle 1344, 2o. piso, C. Z.

SIRVIENTA SE OFRECE PARA CORTA familia o matrimonio solo, Ruiz Díaz 234.

SE OFRECE señora FORMAL PARA todo trabajo, menos cocina, con un chico de 5 años; Alsina 1025.

SIRVIENTA SE OFRECE PARA TODO trabajo menos cocina, honrada y trabajadora, Mompox 1713.

SIRVIENTA SE OFRECE PARA TODO trabajo, con buenas recomendaciones, Santiago del Estero 1819.

SE OFRECE señorita RECOMENDADA para mucama de matrimonio o corta familia, E. Unidos 643.

SIRVIENTA FORMAL SE OFRECE para todo trabajo menos cocina, Lima 272.

SIRVIENTA SE OFRECE PARA TODO trabajo menos cocina o para mucama, Salta 647.

SIRVIENTA SE OFRECE PARA LOS quehaceres, española, muy formal con buenas recomendaciones, Libertad 557.

SIRVIENTA SE OFRECE, TODO TRAbajo de corta familia, sabe de cocina, C. Calvo 311, pieza 12.

SERVICIO DOMESTICO OFRECIDO

SE OFRECE SIRVIENTA PARA TODO trabajo, joven, Cerrito 864. v10

SIRVIENTA SE OFRECE PARA CORTA familia, Charcas 4367.

SEÑORITA FORMAL, SE OFRECE PAra compañía de señora o señorita, sabe coser; Estados Unidos 1326.

SE OFRECE SIRVIENTA RECIEN LLEgada de provincias, entiende de cocina, Martín García 250, F. M.

Señorita ESPAÑOLA SERIA SE OFRECE para todo trabajo, entiende de cocina, bien recomendada, San Juan 3045. v10

Señora MEDIANA EDAD, VASCA, SE ofrece para una o dos personas, sabe de todo lo de casa, Alsina 1584, altos. v10

SE OFRECE COCINERA ARGENTINA con recomendaciones para corta familia, dirigirse Junín 1238. v10

SE OFRECE JOVEN QUE ENTIENDE de cocina y otros quehaceres, buenas recomendaciones, Cochabamba 831. v11

SIRVIENTA SE OFRECE CORTA FAMIlia o matrimonio solo, entiende de cocina, Tucumán 971.

SIRVIENTA SE OFRECE, MATRIMONIO solo o corta familia, entiende de cocina, México 1870.

SIRVIENTA SE OFRECE PARA TODO trabajo, formal, entiende un poco de cocina; Balcarce 1053.

SE OFRECE LAVANDERA Y PLANchadora para taller o casa particular; Salta 1231, dep. 25. v10

SIRVIENTA FORMAL SE OFRECE, TOdo trabajo, entiende de cocina, corta familia; Independencia 1473.

SIRVIENTA JOVEN SE OFRECE, ENtiende de cocina, con recomendaciones, Bolívar 830. v10

SE OFRECE SIRVIENTA ESPAÑOLA sabiendo su obligación y entiende de cocina, dirigirse Gorriti 4730. v10

SE OFRECE MUCHACHA EN CASA DE modista, ayudar quehaceres de casa, por carta Alsina 2266. v11

Señora VIUDA SE OFRECE CON NENA de 5 años, para todo trabajo, Belgrano 1708.

SE OFRECE señora ARGENTINA POR día o por mes, sin pretensiones, tratar Chile 2055.

SIRVIENTA SE OFRECE, SABE COCInar, lava y plancha, Alsina 1571, pieza 18.

SE OFRECE UNA señora FORMAL PAra todo trabajo menos cocina, Alsina 1581, dep. D. v10

Señorita SE OFRECE PARA TODO TRAbajo corta familia, o mucama sencilla, Panamá 945.

Señora ASEADA SE OFRECE, PARA cuidar en su casa, chico o chica de cualquier edad, Larrea 541. v10

SE OFRECE MUCHACHO español, DE 23 años, para todo trabajo, P. Unidas 6101.

SIRVIENTA SE OFRECE, PARA COCIna sencilla, con recomendaciones, Victoria 1516.

Señora SE OFRECE CON NENA DE UN año, para matrimonio solo o corta familia, sin cama, tratar, señora A. Sosa, Estados 2490, Belgrano.

SIRVIENTA SE OFRECE PARA TODO trabajo de matrimonio solo o corta familia o mucama de adentro, con buenas recomendaciones, Belgrano 1749. v10

SEÑORA QUE ENTIENDE ALGO DE COcina y costura en general, se ofrece con una hija de 15 años, la hija mucama o niñera, con buenos informes; Rincón 1467. v10

SE OFRECE JOVEN ESPAÑOL DE 25 años de mucamo o portero y medio práctico en almacén con buenas recomendaciones, Sáenz Peña 1403. v10

Señora FRANCESA SE OFRECE PARA los quehaceres de casa particular, para matrimonio, sabe de cocina, por carta Rondeau 2488. v10

SE OFRECE MUCAMA GENERAL PAra matrimonio o corta familia, con buenas recomendaciones, por carta o personalmente, Libertad 1037. v10

SIRVIENTA FORMAL, SOLA, ROBUSTA, se ofrece para todo trabajo, sabe algo de cocina, aunque sea para el campo, calle Agrelo 3201.

SE OFRECE UNA señora JOVEN SIN HIjos para cocina o mucama u otro quehacer, con buenas recomendaciones, Cangallo 2072, pieza 4.

Señora SE OFRECE, PARA ARREGLAR ropa, en casa de familia o para hotel, días por semana; tiene buenas recomendaciones; Entre Ríos 186. v10

SE OFRECE MUCHACHA DE 17 años, para matrimonio solo o corta familia, y un muchacho de 14 años; Paramaribo 2448.

SIRVIENTA CON UN CHICO DE 3 años, a cambio de habitación, se ofrece, entiende de cocina, tiene recomendaciones, dirigirse Estados Unidos 608.

Señorita FORMAL, DISTINGUIDA, SE ofrece para dama de compañía o otros pequeños quehaceres, Costa, Jujuy 1340, altos, dep. 2.

Señora española, SE OFRECE POR DIA o por mes, sabe lavar y planchar y otros quehaceres más, edad 35 años, San José 1009.

SIRVIENTA SE OFRECE CON RETIRO, entiende algo de cocina y otros quehaceres, o para mucama, buenos informes, Sarmiento 3469.

SE OFRECE UNA señorita FORMAL Y de confianza, para familia inglesa, para ciudad o pueblo cercano, conociendo muy bien los servicios de la casa, sin pretensiones, Muñecas 1060. v10

SE OFRECE señora VIUDA PIAMONTEsa, sola, con una nena de 5 años, práctica para el trabajo de casa, sin pretensiones, con buenas recomendaciones, es muy seria; M. Bonorino 119. v9

Señorita SE OFRECE PARA COCINA sencilla o quehaceres casa de poca familia, con buenas recomendaciones, recién venida de La Rioja; por carta o personalmente calle Canning 917. v9

SE OFRECEN 2 MUCAMAS DE ADENtro, juntas o separadas, sabiendo muy bien su obligación, con excelentes recomendaciones, por carta o personalmente M. R., Arenales 1700. v10

SEÑORA ITALIANA FORMAL SE OFREce como ama de llaves o dama de compañía de señoras o señoritas, con buenas recomendaciones, sabe coser y zurcir, Belgrano 447, de 10 a 5 p. m. v10

SE OFRECE SEÑORA JOVEN ESPAÑOla, aseada y buena recomendación, con o sin cama, para una o dos personas, para todo trabajo, cocina sencilla, Balcarce No. 958.

Señora DECENTE TOMARIA UNA O DOS niñas para criarlas con biberón en su casa y también se haría cargo de niños de personas que no pueden atenderlos, de cualquier edad que sean, serán tratados con solicitud y esmero, ocurrir Quirno 311, Flores.

VALET DE CHAMBRE, DE 25 años, formal y recomendado, se ofrece, Corrientes 942. v10

VIUDA JOVEN EXTRANJERA, DESEA casa como ama de llaves o gobernanta, Alsina 1496, 1er. piso izquierda. v11

VIUDA COMPETENTE, CON BUENAS recomendaciones, se ofrece para casa de persona mayor con hijos; Tacuarí núm. 142. v10

UNA SEÑORA SE OFRECE PARA TRAbajo doméstico, San Juan 2128. v9

LICITACIONES

MINISTERIO DE MARINA—DIRECCION General Administrativa, Paseo Colón y Brasil.—Llámase nuevamente a presentación de propuestas para el día 16 del corriente mes a las 2.30 p. m. para la provisión de: 30.000 metros brin azul de algodón; 24.000 elásticos blancos de algodón; 25.000 cepillos para dientes. Por datos, pliegos de condiciones, etc., ocurrir a la División Compras. v12

NAVEGACION Y FERROCARRILES

FERROCARRIL CENTRAL DE BUENOS Aires.—Se avisa al público que por modificaciones introducidas por los ferrocarriles de Entre Ríos y sus combinados, el horario de invierno de esta compañía empezará a regir desde el día 10 de mayo próximo inclusive.—La Administración, Corrientes 4002.—Abril 24 de 1917. v9m.

VAPOR "EL CORDOBES". — Revisación de mercaderías tendrá lugar los días 9 y 10 del corriente de 2 a 4 p. m. en el dique 2, sección 4a. Reclamaciones deben ser presentadas dentro de las 48 horas de haberse efectuado ésta.—Houlder Brothers y Co. Ltd., agentes; mayo 8|917. v10

EDICTOS JUDICIALES

EL SEÑOR JUEZ DE 1ª INSTANCIA EN lo civil de la capital de la República, doctor don Matías Mackinlay Zapiola, ha dispuesto se cite, llame y emplace por el término de treinta días, contados desde la primera publicación del presente, a todos los que se consideren con derecho a los bienes dejados por doña Jerónima Fontanarrosa de Maletti, ya sea como herederos o acreedores, para que dentro de dicho término comparezcan a deducir sus acciones en forma, por ante su juzgado y secretaría del que suscribe, bajo apercibimiento de lo que hubiere lugar por derecho.—Buenos Aires, abril 30 de 1917.—Eduardo Rojas, secretario. v3|junio.

BANCOS Y COMPAÑIAS ANONIMAS

BANCO HIPOTECARIO NACIONAL. — Se avisa al público que el día miércoles 9 del corriente, se procederá a la quema de cupones de la serie "K" por valor de pesos 458,632,50 m|n. El acto tendrá lugar en el local del Banco, calle 25 de Mayo 245, a las 2 y 30 p. m.—Buenos Aires, mayo 7 de 1917. A. Díaz, gerente. v9

THE NATIONAL CITY BANK OF NEW York, establecido en 1812.
Capital y sobrante $ 87.000.000 oro amer.
Total de recursos " 625.000.000 " "
Sucursales: Uruguay: Montevideo; Brasil: Río de Janeiro, Sao Paulo, Santos y Bahía; Cuba: Habana y Santiago; Chile: Valparaíso; Italia: Génova y Milán; Rusia: Petrograd.
San Martín 84
En caja de ahorros se abona el 4 o|o.—Se solicitan cuentas. 1p

BANCOS Y COMPAÑIAS ANONIMAS

BANCO ALEMAN TRANSATLANTICO—Oficina principal en Buenos Aires, calle B. Mitre y Reconquista. Sucursales urbanas: Núm. 1, Callao esquina Corrientes; núm. 2, Santa Fe esquina Larrea; núm. 3, Lima 1660. Sucursales en Mendoza, Rosario de Santa Fe, Tucumán, Bahía Blanca, Córdoba, Uruguay, Chile, Brasil, Perú, Bolivia y España.

PAGA

Por depósitos en cuenta corriente, oro	Sin interés
Id. papel, hasta $ 200.000 m|n.	1 o|o
A plazo fijo, hasta 20.000 $ oro o $ 50.000 m|n., por 3 meses	2 1|2 o|o
Por tres meses	4 o|o
Por seis meses	4 1|2 o|o
En Caja de Ahorros, cuando no se retiren dentro de 90 días, desde $ 10 a 20.000	4 o|o

C. Lingenfelder, gerente.

LA PRENSA

Buenos Aires, mayo 9 de 1917

EL PRESIDENTE EN LA APERTURA DEL CONGRESO

Hace anualmente la apertura de las sesiones del Congreso, reunidas al efecto ambas Cámaras en la sala del Senado, dando cuenta en esta ocasión al Congreso del estado de la Nación, de las reformas prometidas por la Constitución y recomendando a su consideración las medidas que juzgue necesarias y convenientes.
(Constitución, artículo 86, inciso 11).

Ambas Cámaras se reunirán en sesiones ordinarias todos los años desde el 1.o de mayo hasta el 30 de septiembre...
(Artículo 55).

Ha sido materia de preocupación política últimamente, la duda de si el Presidente abriría las sesiones del Congreso en la forma usual o si las retardaría "sine die". La incertidumbre ha desaparecido, porque el Poder Ejecutivo ha designado el día viernes 11 de mayo para celebrar un acto colegislativo, al cual la Constitución fija imperativamente la fecha del primero del mes y cuya postergación nada justifica. Subsiste, sin embargo, otra duda: ¿asistirá el Presidente á la sesión inaugural o enviará un simple mensaje? En otros términos, ¿es obligatoria la presencia del jefe del Estado, según la Constitución, ó es facultativa en aquel acto, que él mismo acaba de calificar de "solemne" en el decreto? Conviene, pues, dilucidar ambas cuestiones aun cuando ya nos hemos ocupado de una de ellas.

La República Argentina ha sancionado un derecho público positivo, escrito y promulgado en sus cartas orgánicas; pero no tiene todavía propia y científicamente hablando, una jurisprudencia "constitucional", es decir, una fuente segura, cuerpo orgánico, sabio y fijo de interpretaciones.

Los antecedentes de cada artículo de la carta orgánica, son brevísimos en el pequeño volumen de extractos de los debates de la constituyente de 1853. La mayor parte de los artículos del proyecto originario fueron sancionados sin discusión o después de breves e insustanciales observaciones, según los extractos, pues, en realidad, fueron más importantes. La cuestión religiosa nos ofrece mayores informes, y alguno que otro punto de política. Nada sabemos de los anteproyectos, ni de la exposición de motivos. Los artículos 86, incisos 11 y 55, fueron votados en silencio.

Los informes que fundan la revisión constitucional de 1860 son más extensos, pero parciales. El punto que examinamos no estuvo en discusión, pues ésta fué limitada a los artículos especiales de la reforma, de política interna o externa, principalmente.

Las discusiones más amplias de la Constitución tampoco aparecen en las obras elementales, que la concuerdan y apenas la explican. Cada vez que se suscita una duda grave sobre un texto, las fuentes doctrinarias no la dilucidan o no hacen de una manera confusa, deficiente e insegura.

La Corte Federal ha dictado numerosos fallos que interpretan textos constitucionales; pero ha rehuído sistemáticamente las soluciones políticas tutelares. Sus decisiones son contradictorias, ambiguas ó sin trascendencia. Nuestra Corte ha perdido medio siglo en resolver casos privados, la mayor parte de menor cuantía. Ha faltado en nuestro país una unidad de inspiración institucional enérgica y altiva, independiente de la política militante, que nos diera aquel admirable sabio y justo cuerpo de jurisprudencia de las decisiones inspiradas por Marshall, el glorioso justicia mayor de los Estados Unidos, el "expositor" de la Constitución americana durante los treinta y cinco años que presidió la Corte, precisamente los del ensayo de la nueva nación que traía por antecedentes y motivos, los amplios debates de las convenciones y los comentarios del "Federalista".

El mayor volumen de debates constitucionales argentinos, corresponde al Congreso nacional, y entre las provincias, principalmente a la legislatura de Buenos Aires. Pero, ¿merecen estos anales el título de jurisprudencia constitucional?

La respuesta debe ser negativa, porque inspirados y sujetos a intereses momentáneos, de partido, y no a la técnica constitucional, están, por regla general, fundados en los errores y abusos anteriores de interpretación, que, confirmados o desestimados alternativamente, según las exigencias políticas de cada momento, forman un verdadero alud de contradicciones, de conceptos falsos, de exageraciones o de debilidades partidistas y de extralimitaciones institucionales.

La Constitución ha sido tratada, en nuestra larga historia parlamentaria, como una masa blanda, a la cual se le daba forma, según la mano o el instrumento que la oprimía.

No faltará oportunidad de comprobar esta crítica, cuando tratemos nuevamente de la intervención federal en las provincias. Entonces demostraremos que hemos vivido y continuamos viviendo fuera de la Constitución, cuyos artículos 5o. y 6o. no han dicho a menudo en sesenta años de debates lo que quiere la ciencia constitucional que signifiquen, sino lo que ha convenido a los intereses banderizos de los tiempos.

Se deduce de ello que hemos jurado una Constitución, y que hacemos sistemática gala de no cumplirla en lo de fondo y en lo simplemente de forma. ¿Quién puede citar, en efecto, el artículo constitucional que expresamente o por implicancia autorice al Poder Ejecutivo a ejercer la facultad del "gobierno" para intervenir por sí sólo durante el receso de su rama parlamentaria? ¿Quién puede dar, además, la razón para que con muy rara excepción, ningún gobierno haya respetado la cláusula constitucional "imperativa" de la apertura del Congreso el 1o. de mayo de cada año? ¿Por qué no se reune éste en la sala del Senado, como perentoriamente sancionó el Congreso de Tucumán en 1817, y lo exige la Constitución? ¿Por qué cuando se proyectó el palacio del Congreso fué todo confiado a un arquitecto extranjero, que impuso el plano inconstitucional, sin que nadie lo advirtiera?

Las interpretaciones inexactas de la Constitución comienzan en el mismo diario de sesiones de la constituyente de 1853. En su breve texto leemos esta afirmación categórica de que su obra "está vaciada en el molde de la Constitución de los Estados Unidos, único modelo de verdadera federación que existe en el mundo".

De esta suerte es inoficioso buscar en las fuentes, en la doctrina o en la jurisprudencia, y en los anales parlamentarios, la inteligencia de las cuestiones que hemos planteado, "ut supra", relacionadas con la intervención del Presidente en la apertura del Congreso.

Sin embargo, nada más inexacto que ese concepto difundido entre las generaciones posteriores. Las dos constituciones han aceptado la misma red para inscribir en ella su labor institucional. Fuera del sistema federal americano siguen el plan británico de los tres poderes coordinados. Esta es la red; pero en los preámbulos, al legislar sobre derechos y garantías, sobre nacionales y extranjeros, sobre el Congreso y sobre el Poder Ejecutivo, sobre el ministerio y la justicia, sobre la nación y las provincias, ¡cuán numerosas, y a veces cuán hondas son las diferencias entre la Constitución de los Estados Unidos y la Argentina! Es, en verdad, asombroso que no lo hubieran advertido los mismos redactores de la última al hacer la rotunda afirmación que rectificamos.

Una nueva comprobación de ello es el inciso 11 del artículo 86. No existe en la Constitución de los Estados Unidos, cuyo artículo III, sección III, se limita a imponer al presidente la obligación de dar cuenta al Congreso "de tiempo en tiempo" de los negocios del Estado.

La esencia de los dos sistemas es diametralmente diversa. Ambos ordenan que el Congreso se reuna en día fijo: el último lunes de diciembre en Estados Unidos (Art. VI, Sec. 2) salvo que el Congreso, por ley, fije otro día; el 1.º de mayo, en la Argentina. En el primer país el Congreso "constituye" sus dos Cámaras y "comienza" a funcionar, "ex jure" propio, desde aquel lunes; mientras que en el segundo ambas Cámaras se constituyen antes del 1.º de mayo y lo avisan al Poder Ejecutivo para que éste "abra" en dicha fecha sus "sesiones ordinarias". En otros términos, las sesiones del Congreso americano comienzan por acción propia: es una institución plena "sui juri". En la República Argentina el acto de comenzar las sesiones no depende solamente del derecho del Congreso, sino combinadamente de una atribución del Presidente. Nuestro Congreso resulta así, a primera vista, una institución "quasi alieni juri", subordinada al derecho del otro poder. Veremos en otro artículo que en sustancia no sucede eso.

Arosemena en su recopilación comentada de constituciones americanas, y Estrada en sus lecciones de derecho constitucional en el colegio nacional de Buenos Aires, criticaron el sistema argentino, considerándolo un injerto exótico, un resabio del sistema monárquico, y prevén y condenan el peligro de que el Congreso resulte una institución secundaria, subordinada al Poder Ejecutivo, que podría inutilizar su acción, retardando la "apertura de sus sesiones".

Estas críticas son infundadas e inexacto el origen que atribuyen a la institución. La historia de más de medio siglo, por otra parte, las desautoriza. La disposición no ha sido copiada de la carta monárquica española de 1812, que nuestros mayores tuvieron a la vista en sus ensayos constitucionales de 1815 a 1826, ni existe el texto citado en el proyecto de Constitución argentina de 1812, preparado para la Asamblea del año XIII, ni en la de los Estados Unidos.

Tiene un origen genuinamente argentino; es una novedad introducida por el Congreso glorioso de Tucumán, en su Constitución de 1819 (Diario de Sesiones, noviembre de 1818, página 353).

Obedecía a inspiraciones del medio, de las exigencias políticas de nuestro modo de ser, nacidas del organismo dislocado de la Nación, anárquica en 1826, semi anárquica en 1853, cuando el texto histórico fué "reproducido".

Consideróse que el Congreso formado por representantes de las provincias levantiscas contra el Ejecutivo Central, instalado en Buenos Aires, se había reunido en Tucumán, como divorciado con el Jefe del Estado, con el cual se comunicaba lenta e interrumpidamente.

Advirtióse, más que la conveniencia, la necesidad de que ambos poderes acortaran la distancia, armonizaran su acción, cultivaran recíprocamente simpatías y constituyeran una coordinación colegislativa más estrecha, más íntima y más trascendental.

El estatuto provisional de 1815 y el reglamento constitucional de la asamblea de Tucumán de 1817 se limitan a definir el poder legislativo sin reglamentarlo, subordinando su porvenir a las sanciones del Congreso. Era entonces una regla constitucional que el Congreso se reuniera por primera vez en la capital de la República, de marzo a noviembre, con una vacación intermedia de junio a agosto, y en lo sucesivo en las ciudades que el mismo Congreso determinara (artículo 21 la Constitución de 1819).

El objeto de este Congreso trashumante era precisamente contemporizar con la anarquía, dando a todas las provincias los medios de ejercer una influencia más directa en sus deliberaciones. El Congreso de Tucumán al reaccionar, tuvo en cuenta los inconvenientes del sistema, pues dislocaba los elementos del gobierno, estableciendo una gran distancia entre el Poder Ejecutivo y el Congreso. Los artiguistas abrían en Córdoba las comunicaciones de la capital, interrumpían las comunicaciones y la buena inteligencia entre los dos altos poderes del Estado, e intrigaban a Pueyrredón, el Ejecutivo, con la magna asamblea, fomentando la anarquía, que todos ansiaban extinguir.

En consecuencia, el Congreso adoptó la saludable medida de la traslación de su sede a la ciudad de Buenos Aires, y sancionó el artículo en 1818, para la carta de 1819, que figura con una pequeña supresión todavía en la Constitución vigente. He aquí el texto, entre las atribuciones presidenciales:

LXXVI. Hace la apertura de las sesiones del cuerpo legislativo en los períodos de renovación de la Cámara de Representantes en la sala del Senado, informando en esta ocasión sobre el estado del gobierno, mejoras o reformas y demás que considere digno de poner en su conocimiento, lo que se publicará por la prensa.

Como la Cámara de Diputados se renovaba por mitades cada dos años, resulta que el presidente no abría el Congreso anualmente, sino al principiar el bienio de su reconstitución, considerando como en Estados Unidos un mismo período de sesiones el que corre entre renovación y renovación de la Cámara popular. La intervención dada al Poder Ejecutivo en la apertura del Congreso, coincidiendo con su traslación de Tucumán a Buenos Aires, fué un homenaje, un lazo nuevo ofrecido a los supremos anhelos de unión firme y duradera del país anarquizado, una seguridad de concordia entre los fueros políticos y por ende de paz interior, una esperanza de mayor solidaridad en la obra de construcción institucional y nacionalista en que estaba empeñada la generación de mayo, un apretón de manos entre los poderes, a menudo distanciados por la política, un acto de recíproca benevolencia y cortesía.

El Congreso no queda subordinado al Poder Ejecutivo al realizar tan elevados objetos. Los dos poderes conservan su independencia, sólo limitada por la coordinación que expresamente legisla la Constitución. Rige entre ellos el principio del "comitas" que gobernaba las relaciones internacionales de los países feudales, aún en vigor en Estados Unidos y en la Gran Bretaña, y que no suprime, ni menoscaba las soberanías.

De estas ideas surge una nueva y clara interpretación de las relaciones de los dos poderes, respecto de la apertura de las sesiones. La daremos en otro artículo.

DEL FRENTE FRANCES—UN ARSENAL Y UN PARQUE DE VOLACION

(De nuestro corresponsal de guerra en Francia)

10 enero de 1917.

UN ARSENAL

La impresión general de este viaje, podría decirse que es agradabilísima sin ser extraordinaria ni excesivamente interesante; de esto tiene la culpa su carácter oficial, que le quita todo lo mejor, pues el censor nos cohibe, y lo único inédito debe quedar en ese estado.

¿Hacer narración? Imposible. ¡La censura no deja pasar el nombre de ningún militar, ni de ningún sitio, y esta crónica parecería un muestrario del alfabeto: la ciudad de A, la aldea B, el bosque de C. ¿Contar los episodios? El único, el ataque de infantería en Mort-Homme, nos lo escamoteó la bruma que cayó como un telón sobre este gran escenario.

Felizmente, a uno de nosotros se le ocurre pedir la visita de un centro de ingenieros militares y de una base de airévolos, pedido que es muy bien acogido por todos y visita que es acordada con facilidad.

Empezamos por el arsenal, por el depósito de todos los materiales que

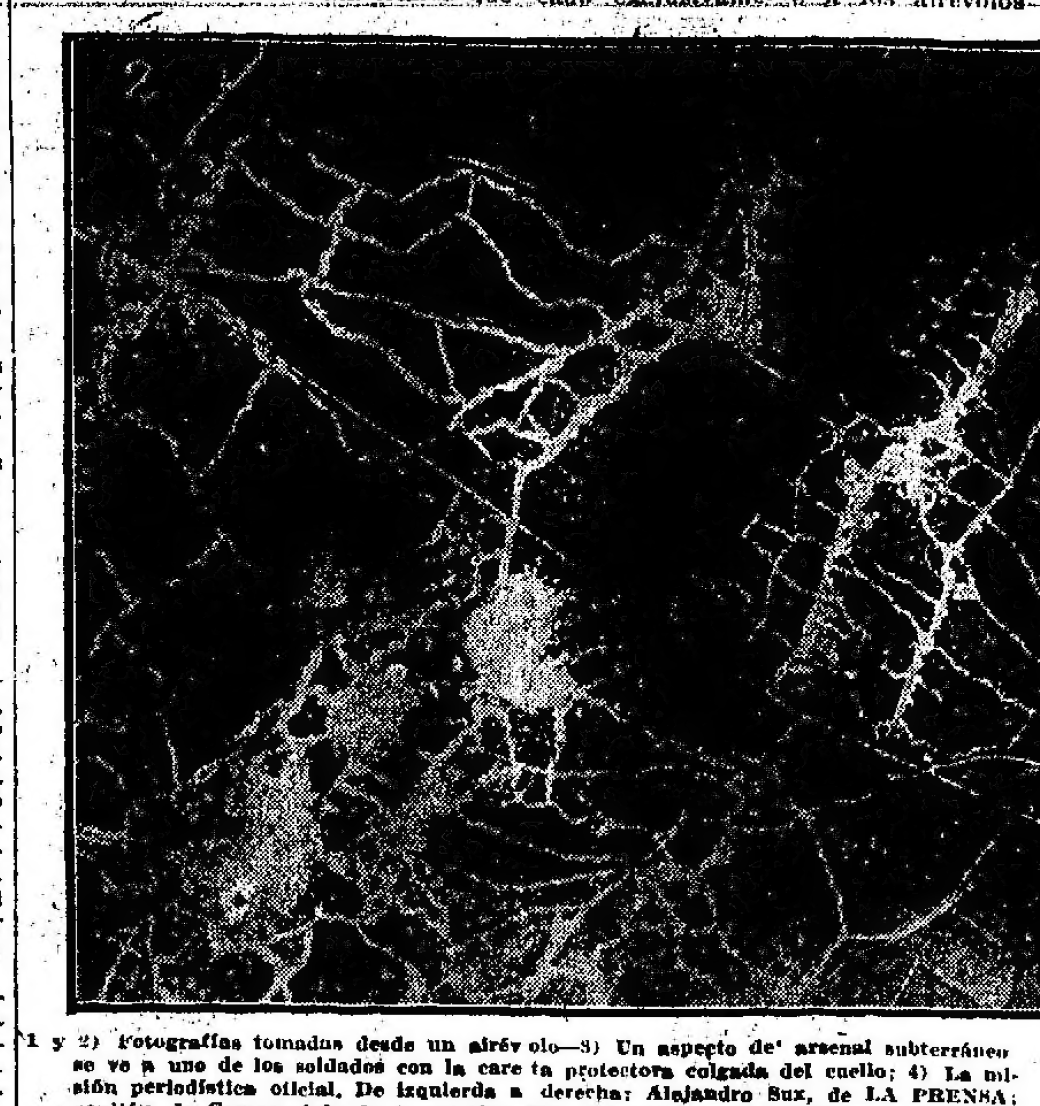

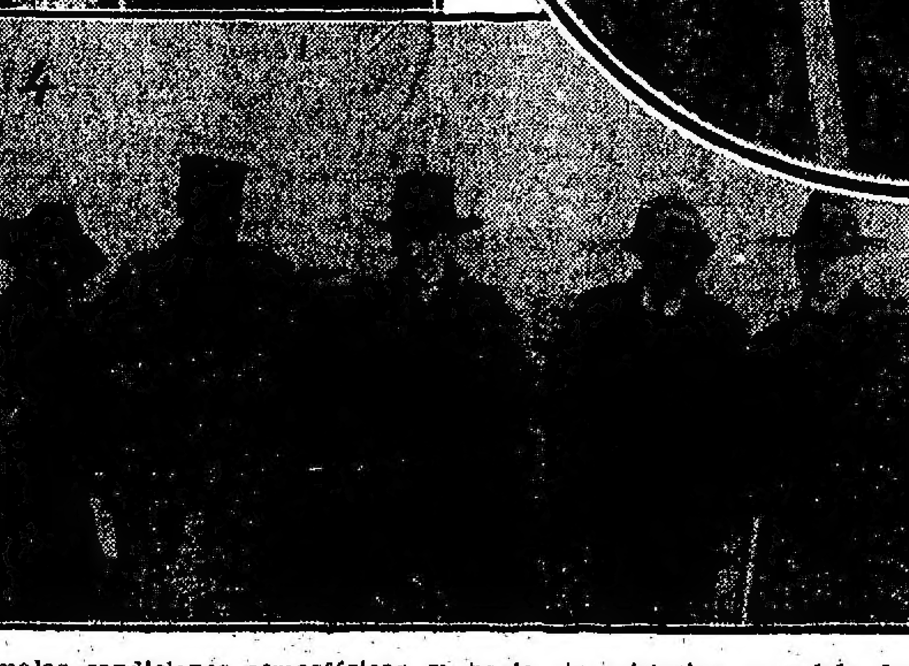

1 y 2) Fotografías tomadas desde un airévolo—3) Un aspecto del arsenal subterráneo: se ve a uno de los soldados con la careta protectora colgada del cuello; 4) La misión periodística oficial. De izquierda a derecha: Alejandro Sux, de LA PRENSA; capitán de Gamay, jefe de la misión; Elie Ehrembourg, del "Birjevela Vedomosti" (ruso); F. B. Grundy, del "The Sun" (Nueva York); James H. Hare, del "Leslie's Weekly" (Nueva York).

directa o indirectamente contribuyen a la defensa del suelo patrio, desde las complicadas máquinas de lanzar granadas, especie de catapultas, hasta los simples "rondines" que sirven para levantar los parapetos y sostener los taludes de las trincheras.

El edificio que encierra todos estos tesoros de construcción y destrucción, es semisubterráneo, sus techos apenas forman una ondulación sobre el nivel del suelo y, como sobre ellos se echó tierra y sobre la tierra creció el pasto, nadie, a excepción de los que lo saben, puede imaginar jamás que debajo de estos pastos amarillentos se agita todo un mundo de obreros mecánicos, de ingenieros, de constructores, de carpinteros; que hay ruedas que giran noche y día, sin descansar, que hay sierras sin fin que no paran un minuto, martillos que golpean sin cesar y equipos de trabajadores que se reemplazan por turnos.

Cuando penetramos, el ruido de tanta máquina en marcha, de tanto motor en acción, nos da la impresión de un antro misterioso, de una de esas cuevas de gigantes de los cuentos árabes, donde se fabricaban los talismanes misteriosos.

Aquí giran locamente grandes bomboneras metálicas, como las que se emplean en la fabricación de las peladillas y en las cuales se forma una argamasa muy sólida mezclando piedras, aguas y diferentes tierras, con lo que se hacen después pequeños bloques alargados y chatos que sirven luego en las trincheras para levantar los parapetos en un santiamén; allá, los soldados cortan tablillas y largas varas que van clavando en forma de escalerilla y que serán las alfombras de las zanjas húmedas sobre las que marcharán los defensores; más aquí se horadan rieles lilliputienses que fueron torcidos por los obuses enemigos y que pronto volverán testarudamente a serpentear entre los embudos que abrieron las explosiones; allá se cargan granadas de mano que el tiempo ha vuelto inofensivas; acullá se seleccionan las cápsulas de los obuses de "75" que ya sirvieron.

La entrada es un hoyo, o, mejor dicho, las entradas son hoyos, verdaderos cráteres de un volcán en cuyas entrañas se elabora la destrucción.

Nos dan datos y cifras que anotamos con avidez, pero que después debemos abandonar, siguiendo la orden que se nos imparte.

LOS PAJAROS FOTOGRAFOS

El parque de volación está dedicado exclusivamente a los airévolos del servicio informativo, especie de repórteres del ejército que andan a la caza de la fotografía con la misma audacia porfiada que los periodistas, sólo que el oficio es mucho más peligroso, pues se trata, nada menos, que de revolotear sobre las líneas enemigas y tomar instantáneas a una altura tan mediana que los obuses alemanes pueden ser de una eficacia fatal.

El galpón es una gran tienda de campaña de tela impermeabilizada que sostienen dos mástiles y un centenar de estacas; grandes placas de mica hacen de ventanas, y de puerta un gran tajo que se cierra con cuerdas. Dentro vemos tres grandes aparatos biplanos con tres asientos, armados en una torrecilla giratoria que termina en una ametralladora, provistos de un pequeño dínamo a hélice que mueve el viento y que da la fuerza necesaria para hacer las señales luminosas y enviar o recibir mensajes radiotelegráficos, y de un dispositivo especial en la parte inferior delantera del casco, que permite colocar un aparato de fotografía e instalarse el operador boca abajo; encima de éste está el piloto que sólo se ocupa de la maniobra según las órdenes que le va trasmitiendo el fotógrafo, y en el asiento último el artillero que tiene la misión de defender el airévolo en caso de ataque. Estos aparatos no son de gran velocidad, pero en cambio son de maniobra segura y fácil, de gran estabilidad en el aire, aún en malas condiciones atmosféricas, y puede permanecer en él hasta treinta horas, sin necesidad de renovar su provisión de aceite o de esencia.

—...¿Y cuánto cuesta cada aparato?—preguntó uno.

—Unos setenta mil francos,—contesta con indiferencia el capitán que nos hace visitar todas las dependencias de la estación aérea.

Nuestro grupo se subdivide siguiendo a uno u otro de los oficiales voladores y yo charlo con el que me ha tocado en suerte.

—¿Muchos accidentes?

—No muchos; son airévolos muy seguros... hoy en día los accidentes son debidos a la imprudencia de los pilotos, pero muy pocos a defectos de construcción de los aparatos o a fenómenos atmosféricos desconocidos. Los fabricantes han llegado casi a la perfección, buscando siempre la mejor materia prima y la más idónea mano de obra; en cuanto a los voladores, la experiencia de todos ha dejado el espacio sin misterios, y podría decirse que hoy se conocen casi tan bien los accidentes del aire como los del terreno.

—¿Y accidentes de guerra?

—Ninguno; esta escuadrilla es la única que no cuenta con alguna víctima... y no por falta de combates, porque, como usted puede suponerse, los alemanes tienen el mayor interés en no dejarnos tomar fotografías de todas sus obras de defensa.

—¿Hacen salidas diariamente?

—Siempre que el tiempo lo permite. Hoy, por ejemplo, no saldremos para nada a causa de la neblina. Además, yo creo que todas las trincheras de enfrente no guardan más secretos importantes para nosotros. Figúrese que hemos tomado unas setecientas instantáneas de nuestro sector!

Lo que es muy curioso es la instalación de la cámara negra en un automóvil que mueve un dínamo para producir electricidad cuando se hallan en sitios donde no la hay y que toma corriente donde, como aquí, la hay. En una mesa se ha hecho un corte cuadrado del tamaño de las placas, cubierto por un vidrio deslustrado e iluminado continuamente de rojo por medio de una lamparilla oculta; con toda comodidad se hace la exposición de los papeles sensibilizados, colocándoles sobre el cristal deslustrado y cubriéndolos, a su vez, con una tapa forrada que no deja escapar un sólo rayo de luz y apoyando sobre un botón se obtiene la revelación en un segundo, pues la luz roja se apaga y se enciende la blanca.

—Con este sistema,—nos dicen,—podemos hacer alrededor de tres mil copias por día.

Con esas fotografías tomadas con airévolos, está reconstruído el mapa de la región ocupada por el enemigo, reconstruído sin discontinuidad, habiendo llegado a tal resultado sobreponiendo varias instantáneas de lugares vecinos. Algunas de estas fotografías, como juzgará el lector por las que envío a LA PRENSA, tienen todo el aspecto de cuadros cubistas, que es como se vé en realidad el paisaje según propia experiencia.

...Y es todo. La misión periodística oficial posa delante del objetivo, por última vez, sube a los automóviles que esperan, y, siempre envuelta en la bruma, se hunde en las tinieblas que cortan regularmente los dos espolones luminosos de los fanales.

Alejandro Sux.

NOTAS LIRICAS MILANESAS

La "reprise" de "Elixir de amor" en el Scala

"WERTHER" EN EL DAL VERME

(Especial para LA PRENSA)

Milán, marzo de 1917.

En el curso de cinco días hemos tenido dos interesantes "reprises" de óperas importantes en nuestros teatros de música: "Elixir de amor" y "Werther", ambas no representadas en Milán hacía diez y seis años. Es cierto que "Elixir de amor" apareció hace dos años por un par de noches, y que fué cantada entonces, en calidad de "tournée", por Bonci, quien se presentó ahora en el Scala con la misma ópera. Pero estábamos en aquel entonces en el período agitadísimo que precedió a nuestra guerra y aquellas representaciones pasaron casi inobservadas por el público.

Ultimamente, representándose en el Scala, la antigua ópera de Donizetti tuvo la virtud de sacudir un poco la apatía de nuestro público respecto a los espectáculos que se dan en nuestro principal teatro.

No hago alusión a las causas que motivaron el alejamiento de los milaneses de su Scala. Es, sin embargo, un hecho que se impone porque al Dal Verme, en cambio, el público acude siempre en masas. No es, por consiguiente, la guerra la que invita a mis conciudadanos a desertar del Scala, donde fué suprimida la etiqueta de los trajes de noche, los "fracks" y "smokings" para hombres y los trajes descotados para las damas. El Scala se ha convertido igualmente en el teatro más democrático de Milán; basta decir que se han hecho veladas populares, a cincuenta centésimos la segunda galería, y a 2.50 liras la platea, mucho menos que los precios populares del Dal Verme, jamás inferiores a 3 liras la platea y a 2 liras la gran galería superior.

Volviendo ahora al "Elixir de amor" repito que ese trabajo, tan fresco y ágil no obstante sus ochenta y cinco años, ha logrado llenar el Scala.

Los milaneses tienen una predilección especial por este trabajo de Donizetti. Fué bautizado por nuestros abuelos y bisabuelos. La ópera nació en Milán y se unieron a este acontecimiento episodios y anécdotas que merecen ser conocidos del otro lado del océano, porque se refieren a una de las más puras glorias del arte lírico latino.

"L'Elixir" fué concebida por el poeta Félix Romani y por Donizetti en forma singular.

La empresa del teatro de la Cannobiana, en ese tiempo el mayor teatro después del Scala, que adquirido más tarde por Eduardo Sonzogno, fué reconstruído por completo y convertido en el actual teatro Lírico, se encontraba en apuros a causa de un maestro compositor que faltaba a su palabra por una obra nueva a representarse durante la estación primaveral de 1832.

El desgraciado gestor del Cannobiana se encontraba en las condiciones del náufrago que se ve precipitado al mar durante una borrasca y busca a su alrededor una tabla de salvación para no ahogarse. Para aquel empresario la tabla de salvación era Donizetti. No había tiempo que perder; el teatro se abría el 23 de abril, con la "Orfanella de Ginevra", del maestro Ricci, y el segundo espectáculo debía ser la ópera nueva. Cuando estaba por inaugurarse la estación, el 23 de abril, del "Elixir de amor" no se había escrito ni un sólo verso, ni una sola nota de música. En catorce días, poeta y compositor dieron vida al nuevo trabajo; es esta una velocidad no alcanzada hasta ahora por ninguna otra obra lírica.!

Los dos artistas se pusieron de acuerdo para el libreto, que debía ser jocoso; pero a Donizetti le sonreía una patética romanza de cámara, que no le desagradaba, y Romani tuvo el mérito de disponer el desenvolvimiento de la comedia en forma tal de hacer verosímil la introducción en una ópera cómica de un trozo patético. Y cuán patético resultó "Una furtiva lágrima" no tengo necesidad de recordarlo.

Si el músico no se preocupaba de encontrar temas para la composición de su ópera, se afligía, en cambio, por lo que se refería a los ejecutores. No tenía mucha fe, y escribió en cierta oportunidad a Romani en los términos siguientes, casi aconsejándole de no fiarse de los ejecutores de su libreto: "Fíjate bien, amigo mío, que tenemos una "prima donna" alemana (la Heinefeder); un tenor que tartamudea (Genero); un cómico que tiene voz de cabrito (Frezzolini); un bajo francés que vale poco (Debadie)". Pero concluía: "Y, sin embargo, debemos hacernos honor, querido Romani; ¡coraje y adelante!"

El 9 de mayo de 1832 el conde Hartig, gobernador de la Lombardía, recibía la invitación al ensayo general de la ópera. La censura que había entonces obligó solamente a hacer una muy leve modificación: el verso "Vendó la libertá, si fe soldato", se convirtió en: "Vendé la lealtá", etc. La palabra "libertad" había sido borrada del diccionario italiano o, por lo menos así lo imponía el gobierno austríaco, de quien dependía el Scala.

La ópera subió a escena sin mucha expectación; pero el éxito fué espléndido. Se representó durante treinta y dos noches seguidas y despertó el mayor entusiasmo.

Donizetti, con caballeresca cortesía, quiso dedicar su ópera al "bello sexo", de Milán, como lo prueba el siguiente billetito al editor Ricordi, fechado en Nápoles, el 31 de julio de 1832:

"Ya que a mí, por tu gentileza, dejas la elección de la dedicatoria de "Elixir d'Amor", yo te lo agradezco y esta sea: "Al bello sexo de Milán....

"WERTHER"

La ejecución de esta otra ópera en el Dal Verme ha sido satisfactoria.

La ópera produjo una gran impresión y no se desmintió lo que yo siempre afirmo, de que se trata del trabajo maestro de Massenet.

El ilustre y llorado maestro, cuando vino a Milán para asistir al estreno de su trabajo, en el Lírico (diciembre de 1894), me refirió cómo compuso él su "Werther", y cómo fué representado por primera vez en Viena, en 1892.

"Yo viví—fueron sus palabras—con Werther y Carlota durante dos años antes de reproducirlos musicalmente. Ellos estaban en mí, me acompañaban por doquier, hasta cuando concurría al conservatorio, para dar la lección. Sufría yo sus sufrimientos, me embriagaba la poesía amorosa y dolorosa que les envolvía, lo veía a él caído en la poltrona después del suicidio; a ella que corría afanada en la noche, lisonjeándose con la esperanza de llegar a tiempo para detenerle en su insano propósito, mientras la nieve caía a lo largo de su falda y las campanas anunciaban la festiva Navidad. Goethe, en fin, estaba en mí. Y viví con su novela, con sus figuras principales, con las secundarias y aún con aquellas introducidas por mí para aligerar el tinte más bien tétrico del sujeto, durante dos años. La ópera estaba compuesta en mi mente. Faltaba ahora el trabajo principal, el material; escribirla; y esto lo hice en cinco meses, comprendida la instrumentación. Yo había aprendido de memoria el libreto. Había tenido la inspiración, y era necesario no dejar escaparla. Entonces ¡mano a la pluma! No eché mano al piano, pues no tenía necesidad de controlar con el teclado el efecto de la orquesta."

No encontraremos en la música de "Werther" como falta en toda la música de Massenet, la onda avasallante de la pasión. Siempre pone la sordina sobre esta cuerda. El sonido es siempre tenue; no vibra poderoso como se suele encontrar en las obras de Verdi y hasta en el "Faust" de Gounod. Es un compositor de sentimentalidad poética. Las figuras de los dos héroes de Goethe las vemos a través de un tenue velo que hace pálidos los semblantes. Son dos visiones de ensueño, dos almas o dos seres ya espiritualizados en el amor y en el dolor antes de que se cumpla con el tiro de pistola la trágica catástrofe que pondrá fin para siempre a su miseria moral. Pero la música es tan tristemente dulce, es tan penetrante, nos habla de ese conflicto espasmódico pasional con una idealización tan elevada, que funde el pensamiento poético y la melodía hasta hacer un conjunto delicado, armonioso, sugestivo en alto grado y que da a "Werther" el derecho de considerarse una de las obras más artísticamente completas apreciadas desde un cuarto de siglo a esta parte.

Espero, después del excelente éxito de esta "reprise", que "Werther" constituirá uno de los principales acontecimientos de la próxima temporada lírica de Buenos Aires.

G. B. Nappi

COMISION MUNICIPAL

SESION DE ANOCHE—NUEVOS PROYECTOS

APROBACION DE LA ORDEN DEL DIA

Conmemoración de los aniversarios patrios

Anoche celebró sesión pública la Comisión Municipal. Asistieron diez comisionados.

Suprimida la lectura del acta de la sesión anterior y destinados los asuntos entrados, pasó a estudio de la comisión de obras públicas, con recomendación de pronto despacho, el proyecto que dispone que el departamento ejecutivo hará los estudios, proyectos y financiación de una red de conductos subterráneos, para instalación de servicios públicos dentro del radio comprendido por las calles San Juan, Jujuy y Pueyrredón, y Paseos de Julio y Colón.

Funda brevemente el comisionado Aguilar un proyecto que dispone que la Comisión Municipal no podrá tomar en consideración ningún proyecto de concesión, que no haya sido publicado en la orden del día, con quince días de anterioridad. Trascurridos diez días de la publicación mencionada no se podrá dar curso a ningún pedido análogo de concesión.

En seguida el señor Varangot dió los fundamentos de una iniciativa que manda pavimentar la calle Tronador, desde Besares a Avenida del Tejar, y Avenida Los Incas, desde Cramer a Freyre.

Iniciada la consideración de la orden del día, se confirman los decretos del departamento ejecutivo, apelados por la compañía Anglo-Argentina de Tranvías y los señores Mignaquy y Compañía. Este último asunto originó un prolongado debate.

En seguida se aprobó la exoneración del pago del impuesto general por el corriente año, a la Asociación Argentina de Protección Mutua Mariano Moreno.

Fué devuelto a la comisión de interpretación un despacho que deniega la devolución de derechos de edificación solicitada por el presidente del hospital Alemán.

En sentido negativo fué votado el pedido de exoneración del impuesto de las chapas colocadas en las puertas del local social, formulado por la Bolsa de Cereales.

Sin observación, se aprobó un despacho de la comisión de beneficencia que no hace lugar a la devolución de sumas pagadas, en concepto de impuestos teatrales, por la comisión de señoras del Taller San Antonio, parroquia Las Heras; Centro Estudiantes de Odontología, Le Donne Italiane, Comisión Popular del Templo de Ramos Mejía, Comisión Regata Escolar, administrador de la galería General Güemes, Comité Italiano de Guerra, comisión de damas, festival a beneficio de niños pobres de Belgrano, Instituto Fémina, Asociación Pro Bienestar Infantil, Centro Gallego de Buenos Aires, Asociación Patriótica Española, Sociedad de Socorros de San Isidro, Sociedad de Subsidios del personal subalterno del H. Congreso de la Nación, Asociación Carlos Guido y Spano, y Comité Italiano de la sección séptima.

Aprobóse en seguida una ordenanza que declara excluídos a los farmacéuticos dependientes de la administración sanitaria y Asistencia Pública de las prohibiciones relativas a incompatibilidad de empleos que establece el Digesto Municipal.

Fué aprobado un convenio celebrado entre el departamento ejecutivo y don José Valente, sobre venta de terreno destinado a la ampliación de una ochava en la esquina de las calles Quilmes y Aguapey.

Luego se sancionó una ordenanza que manda invertir la suma de 10.000 pesos en la construcción de conductos de desagüe en las calle Diamante, de Necochea a Almirante Brown; Olavarría, de Del Crucero a Moussy, y Suárez, de Gaboto al Riachuelo.

Por resolución siguiente, se autorizó a la Intendencia para acordar con carácter precario, al Consejo Nacional de Educación, el edificio existente en el parque Avellaneda, para instalar la escuela de niños débiles.

Por último, fué considerado sobre tablas un mensaje de la Intendencia por el cual solicita la cantidad de pesos 25.000 para invertir en los gastos de conmemoración de los aniversarios patrios. Por indicación del señor Tomaszewsky, fué elevada dicha suma a 40.000 pesos.

La presidencia declaró en seguida levantada la sesión.

TIERRAS FISCALES

Las de Santa Cruz

En la tarde de ayer, el interventor de la dirección de Tierras y Colonias celebró una entrevista con el Ministro de Agricultura, a quien informó de que en los primeros días de la semana entrante estará listo el dictamen del caso, aconsejando la caducidad de varias concesiones de tierra pública en el territorio de Santa Cruz, en vista de que los actuales arrendatarios no han cumplido total o parcialmente con lo estatuído en la ley de la materia y sus decretos reglamentarios.

A juicio del funcionario designado para la tarea de la investigación, deben declararse caducas 549.000 hectáreas que hoy explotan con ganados en su mayoría ovinos, las compañías Las Heras, Lar-Aike y The Soutehern Patagonian Sheeps Farming.

De acuerdo con la información que anticipáramos en la semana anterior, el Ministro de Agricultura se propone enviar tres comisiones al territorio nombrado, comisiones que estarán compuestas por un geólogo, un cartógrafo, un agrónomo, un agrimensor y varios peones, los cuales sobre el terreno tendrán la misión de hacer un catastro, e informar sobre las condiciones de explotabilidad agropecuaria de esas tierras.

A partir del año próximo, la oficina de bosques y yerbales dependiente hoy de la dirección de Agricultura y Defensa Agrícola, pasará a ser repartición de Tierras y Colonias.

BOLETIN TELEGRAFICO DEL EXTERIOR — SERVICIO EXCLUSIVO PARA

(VIA COLÓN) — LOS ORIGINALES DE ESTOS TELEGRAMAS SON EXPUESTOS DIARIAMENTE AL PUBLICO

LA GRAN CONFLAGRACION EUROPEA

DESPUES DE UNA REÑIDA LUCHA LOS ALEMANES RECONQUISTAN FRESNOY

VIOLENTOS CONTRAATAQUES RECHAZADOS POR LOS FRANCESES EN VARIOS SECTORES

INFORMACIONES OFICIALES DE LA GUERRA

COMUNICADOS INGLESES

LONDRES, mayo 8 — Se dió hoy a la publicidad el siguiente comunicado oficial:

"La artillería enemiga estuvo activa con intervalos durante toda la noche, en varios puntos, y especialmente entre Fresnoy y Loos, y la nuestra contestó a su fuego.

"Realizamos, durante la noche, felices incursiones en las líneas enemigas, cerca de Neuvechapelle y Fauquissart.

"Un pequeño destacamento enemigo atacó, ayer por la tarde, nuestras posiciones al Noroeste de Armentieres, y fué rechazado después de un combate cuerpo a cuerpo, dejando en nuestras trincheras algunos muertos.

"Han desaparecido algunos soldados nuestros.

"Fué también rechazado otro ataque que el enemigo llevó al Sur de Armentieres".

LONDRES, mayo 8 — Se publicó esta tarde en esta capital, el siguiente comunicado oficial:

"El enemigo, en sus violentos contraataques de esta mañana, contra nuestras posiciones en las cercanías de Fresnoy, logró, al principio, sentar pie en nuestras trincheras al Nordeste de Fresnoy, pero esas posiciones fueron inmediatamente reconquistadas mediante nuestros contraataqques.

"Poco más tarde, al Este de Fresnoy, los alemanes volvieron al asalto, con dos divisiones frescas, contra las cuales resistimos porfiadamente, pero finalmente nos vimos obligados a retirarnos de la aldea de Fresnoy y de los bosques cercanos.

COMUNICADOS FRANCESES

PARIS, mayo 8 — El comunicado oficial publicado esta tarde, dice como sigue:

"Entre el Somme y el Oise, reinaba una actividad de artillería bastante violenta.

"Fracasó un golpe de mano llevado por el enemigo contra nuestros puestos, en la región de Vaucourt.

"El enemigo llevó durante la noche, contraataques al Este de Vaux-Aillon y Chemin-des-Dames, así como en dirección a Pantheon y Cerny, pero todas esas tentativas alemanas quedaron quebrantadas bajo nuestro fuego.

"Más al Este, la lucha de artillería fué momentáneamente violenta en la meseta de Vauclerc y en la región de Craonne.

"Al Norte de la meseta de Vauclero un golpe de mano que realizamos nos permitió apoderarnos del centro de resistencia del enemigo y hacer noventa prisioneros.

"Al Noroeste de Reims, las tentativas infructuosas hechas por el enemigo para volver a tomar pie en las trincheras que conquistamos ayer, al Sur de Berry-au-Bac, originaron un reñido combate, el que terminó en una forma favorable para nuestras armas, e hicimos en ese punto ciento veinte prisioneros.

"Al Noroeste de Prosnes conquistamos un fortín.

"Al Nordeste de Monthaut rechazamos un fuerte ataque llevado por los alemanes contra la cresta del Tetón, y en el curso de ese combate el enemigo sufrió pérdidas y dejó algunos prisioneros en nuestro poder.

"Hubo combates con granadas de mano en el bosque de Avocourt y en dirección a Les Chambrettes".

PARIS, mayo 8—El comunicado oficial francés publicado esta noche anuncia lo siguiente:

"Al Nordeste de Soissons, en el Chemin-des-Dames, no hubo durante el día ninguna reacción enemiga.

"La artillería alemana, violentamente contrabatida por la nuestra, bombardeó el sector de Cerny a Heurtebise y la vecindad de Craonne.

"Hubo escaramuzas con granadas de mano al Este de Vauxaillon.

"En el resto del frente hubo cañoneo intermitente.

"Del 1.° al 7 de mayo, nuestros pilotos sostuvieron numerosos combates en los cuales fueron derribados veinticinco aeroplanos alemanes, cuya destrucción ha quedado absolutamente establecida y otros cincuenta y uno seriamente alcanzados cayeron en sus propias líneas, de los cuales la mayor parte fué probablemente destruída.

"El capitán Guynemer derribó el trigésimo octavo; el subteniente Nuygessier derribó tres aeroplanos, en total veinticinco; el subteniente Dorme, el vigésimo segundo; el capitán Heurteux, el vigésimo primero; el teniente Bindart, el undécimo; el suboficial Madden, el décimo".

COMUNICADO BELGA

PARIS, mayo 8 — Telegrafían del Havre que el gobierno belga publicó el siguiente comunicado oficial:

"Hubo violenta lucha de artillería anoche, en la vecindad de Boessinghe.

"La artillería estuvo bastante activa en otros varios puntos.

"Hubo combates con granadas de mano en la casa del balsero y cerca de Het-sas".

COMUNICADOS ALEMANES

NUEVA YORK, mayo 8 — Anuncian de Berlín que se publicó hoy en esa capital el siguiente comunicado oficial:

"Ayer disminuyó la actividad en algunos de los puntos del frente del kronprinz, después de los últimos días de furiosos duelos de artillería.

"Hubo una lucha de la mayor importancia durante todo el día, al Norte de Craonelle, donde los franceses emprendieron estériles y costosos ataques; sus tentativas para ocupar nuestras posiciones en las alturas entre Heurtebise y Craonne, fueron infructuosas.

"Durante la tarde y la noche, el enemigo emprendió ataques locales contra varias de nuestras posiciones entre Vauxaillon a Corbeny, los cuales con excepción de algunos ligeros éxitos locales, fracasaron.

"En la región de Neuville, un violento cañoneo precedió a los infructuosos ataques enemigos contra la colina 100 y trincheras adyacentes.

"En la Champaña, el fuego de ambas artillerías aumentó en violencia. Los proyectados ataques franceses contra las alturas al Norte de Prosnes, sólo pudieron desarrollarse contra nuestras posiciones de Kiel y Poshlberg.

"Los enemigos, que lograron penetrar temporariamente en nuestras trincheras, fueron inmediatamente desalojados y obligados a replegarse a sus posiciones.

"En el frente del duque Albrecht, no hubo novedades de importancia.

"Ayer el enemigo perdió veinte aeroplanos. El teniente Bernert derribó su vigésimoséptimo aeroplano enemigo, y el teniente barón von Richtofen, su vigésimo".

"En el frente oriental no hubo cambios".

NUEVA YORK, mayo 8—Anuncian de Berlín que se publicó esta noche en esa capital el siguiente comunicado oficial:

"En el frente del príncipe Rupprecht: En la región de Arras aumentó la violencia del cañoneo.

"Los ataques enemigos contra el castillo y parque de Roeux y nuestras posiciones entre Fontaine y Reincourt fueron rechazados con pérdidas sangrientas.

"Durante el combate por la posesión de Bullecourt el enemigo se apoderó del borde del Sudeste de esa aldea.

"Esta mañana nuestras fuerzas emprendieron un asalto y se apoderaron de la aldea de Fresnoy, la que conservan a pesar de los esfuerzos enemigos por reconquistarla. Hasta ahora tomamos 200 prisioneros y seis ametralladoras."

OPERACIONES EN FRANCIA

NOTA SEMI-OFICIAL

PARIS, mayo 8—Los diarios publican la siguiente nota de carácter semi-oficial acerca de las operaciones realizadas ayer:

"El enemigo renovó sus contraataques entre Soissons y Reims, contra el Chemin des Dames, y puso en ello el mismo furor consiguiendo el mismo resultado: un fracaso completo y mortífero.

"Las olas de asalto, que atacaron con el ardor de los mejores días, y procedentes de cuatro divisiones nuevas tomadas de las cuarenta que constituían la reserva estratégica del frente occidental, y de las cuales por lo menos treinta salieron duramente castigadas de la batalla desde su principio, fueron segadas por nuestro fuego de atajo.

"El aniquilamiento casi completo de cuatro regimientos en la región de Heurtebise basta para caracterizar el precio terrible pagado por los alemanes por estos reveses que alcanzaron tan gravemente la potencia del enemigo que se vió éste obligado a suspender durante gran parte del día toda tentativa de reacción.

"Una acción de detalle con éxito al Noroeste de Bermericourt, es interesante porque continúa las operaciones del sector de Brimont. Los franceses organizan nuevos posiciones dominantes bajo el fuego del enemigo. Se prevé que el terreno conquistado y actualmente inexpugnable, será ensanchado en breve para facilitar la iniciación de la ofensiva contra las terceras posiciones alemanas.

"Los aliados, en el frente occidental, mantienen y agotan simultáneamente las dos terceras partes de los efectivos alemanes.

LA LUCHA CERCA DE FRESNOY

NUEVA YORK, mayo 8—Anuncian de Ottawa, que según informaciones recibidas del cuartel general del ejército canadiense en el frente occidental, los alemanes penetraron esta mañana en la línea canadiense, al Nordeste de Fresnoy.

Los canadienses lograron restablecer la línea, salvo en una pequeña fracción de ella.

CRONICAS DE CORRESPONSALES

LONDRES, mayo 8—El corresponsal de la Agencia Reuter en el frente francés, telegrafía lo siguiente, con fecha 8 de mayo:

"Las dos terceras partes bien contadas del ejército alemán se hallan actualmente en Francia.

"Hay motivos para creer que el ejército alemán comprende en total 219 divisiones, de las cuales 143 están en el frente del Oeste y las 75 divisiones restantes se reparten entre los frentes ruso, rumano y de Macedonia.

"El conjunto de las reservas alcanza a cuarenta y cuatro divisiones que acaban de ser arrojadas a la hoguera. Esto significa, que en los momentos críticos, el comando enemigo dispuso de 400.000 a 500.000 hobres de reserva para llenar los huecos de sus líneas. Sin este nuevo contingente la línea alemana habría sido rota y el mariscal Hindenburg sólo pudo mantenerla, comprometiendo el porvenir cercano.

"De las cuarenta y cuatro divisiones de reserva alemanas, treinta y tres fueron lanzadas ya al combate y de éstas, casi la mitad fueron retiradas para ser reformadas a consecuencia de las bajas sufridas.

"Si la campaña se prosigue, todavía durante numerosas semanas en la misma escala es difícil comprender cómo harán los alemanes para compensar sus bajas, a menos que despojen su línea, ya tan adelgazada, de Rusia.

"Pueden ser calculadas razonablemente las bajas alemanas en Francia, durante el mes de abril, en doscientos mil hombres, entre muertos, heridos y prisioneros.

"La cifra de cuarenta mil prisioneros debe representar por lo menos otros tantos muertos".

LONDRES, mayo 8—El corresponsal de la agencia Reuter en el cuartel general del ejército francés en un telegrama fechado el 8 de mayo, dice lo siguiente:

"Se hace circular en los diarios alemanes declaraciones perfectamente descaradas con respecto a las bajas sufridas por los alemanes en el Aisne y en la Champagne.

"Después de una gran batalla de cuatro días, el 20 de abril, anunciaba el comunicado francés la toma hasta ese día de diez y nueve mil prisioneros.

"Pero, el 2 de mayo, un radiotelegrama emitido desde la estación de Nauen declaraba que esa cifra era una exageración, puesto que el número total de los que faltaban en el frente alemán del 4 al 29 de abril, incluso muertos, heridos, abandonados en el campo de batalla y prisioneros válidos no era de más de siete mil quinientos.

"La cifra alemana es claramente ridícula, dado que la batalla fué encarnizada durante cuatro días en un frente de cuarenta millas y se libró con grandes efectivos por ambas partes, y que previamente las tropas alemanas habían sido sometidas a un bombardeo científico, de una intensidad tal que los mismos alemanes dicen que ha sido sin precedentes.

"Pero la mejor refutación de las falsedades alemanas al respecto está contenida en el recuento auténtico de los prisioneros tomados por tres de los ejércitos franceses que participaron en la batalla.

"Un ejército solamente en una parte del frente del Aisne, tomó durante los cuatro primeros días de la batalla, 11.065 prisioneros, pertenecientes a diez y nueve divisiones diferentes, las que perdieron cada una de ellas 8.005 combatientes, o sea más de la tercera parte de sus efectivos.

"Otro ejército, que también operó en el valle del Aisne, tomó del 4 al 20 de abril, 5.430 prisioneros, incluso noventa y cuatro oficiales, pertenecientes a nueve divisiones.

"Del 16 al 30 de abril, un tercer ejército tomó 3.177 prisioneros, pertenecientes a catorce regimientos, lo que da un total de 19.672 prisioneros.

"En realidad el 20 de abril por la noche, el total de prisioneros era de más de veinte mil."

LA GUERRA EN EL MAR

ACCION DE LOS SUBMARINOS

PARIS, mayo 8—Un telegrama recibido de San Sebastián contiene nuevas informaciones sobre el ataque llevado por un submarino alemán contra una flotilla de buques pesqueros españoles y franceses.

Entre estos últimos figuraban los vapores pesqueros "Marne" y "Verdún", que estaban armados con cañones de pequeño calibre. El empleo eficaz de esos cañones obligó al submarino a sumergirse; pero más tarde reanudó el combate y fueron hundidos los dos buques franceses citados. Faltan siete de sus tripulantes.

Fueron también hundidos dos buques españoles.

NUEVA YORK, mayo 8—Una información recibida por los armadores del vapor "Parthenon", que zarpó el 14 de abril último de Nueva York para el Havre, indica que ese vapor fué hundido por un submarino.

El buque y su cargamento representaban un valor de cuatro millones de dólares.

No se tienen noticias de desgracias personales ocurridas en el hundimiento.

LONDRES, mayo 8—Un telegrama de Cristianía dirigido a la agencia Central News, dice que fueron hundidos por un submarino los vapores noruegos "Tolska", "Vale" y "Tromp" y perecieron tres tripulantes del "Vale".

LISBOA, mayo 8—En la sesión celebrada hoy por el Senado, el ministro de Marina anunció que la cañonera portuguesa "Limpopo" libró un combate con un submarino alemán a ocho millas de cabo Roca, poniendo en fuga al enemigo.

MADRID, mayo 8 — Las noticias recibidas de los puertos del Cantábrico en estos últimos días dan cuenta de la gran actividad que desarrollan los submarinos, especialmente en lo referente a los vapores griegos y noruegos que se dirigen a Inglaterra.

En los puertos españoles de aquellas costas han desembarcado muchos náufragos.

EN LOS BALKANES

EN MECEDONIA Y ALBANIA

NOTA SEMI-OFICIAL

PARIS, mayo 8—Una nota semioficial, publicada por los diarios de esta capital, dice lo siguiente:

"Las tropas aliadas en Macedonia, atacaron en un frente limitado, y los primeros éxitos alcanzados son alentadores.

"Los búlgaros, esos prusianos de los Balcanes, tienen frente a sí a un nuevo enemigo.

"En efecto, por vez primera, señalan los comunicados la intervención de contingentes venizelistas.

"Así, pues, la Grecia libre y consciente combate ahora al lado de los defensores de la civilización y del derecho por lo salvaguardia de su patrimonio y de su honor comprometidos.

"Los diarios saludan con simpatía su entrada en la línea que se ha manifestado con éxitos contra los enemigos hereditarios."

COMUNICADO FRANCES

PARIS, mayo 8 — Un comunicado oficial del gobierno francés acerca de las operaciones en Macedonia, dice lo siguiente:

"En el Oriente, nuestra artillería estuvo activa en todo el presente. Tres contraataques búlgaros contra las posiciones conquistadas el 5 de mayo por los franceses y los venizelistas fueron rechazados.

"Un destacamento de reconocimiento enemigo, cerca de Borislav, al sur del macizo de Mallarula, fué dispersado."

COMUNICADO BULGARO

NUEVA YORK, mayo 8—Anuncian de Sofía que se publicó hoy en esa capital el siguiente comunicado oficial búlgaro:

"En el Oeste del río Vardar algunas unidades de la infantería enemiga intentaron un ataque contra Alchakmah, al Sur de Glengeli, después de un vigoroso cañoneo, pero fueron rechazadas."

COMUNICADO ALEMAN

NUEVA YORK, mayo 8—Anuncian de Berlín, que se publicó hoy en esa capital el siguiente comunicado oficial:

"En Macedonia: Fueron rechazados con pérdidas sangrientas los avances enemigos entre los lagos Ochrida y Presba por las tropas austriacas y turcas.

"En la saliente del Cerna, después de dos días de preparación de la artillería, el esperado ataque enemigo se produjo en un frente de siete kilómetros, pero fué rechazado, gracias al excelente empuje de los alemanes y búlgaros.

"Esta mañana nuevos avances de los franceses, rusos e italianos, fueron igualmente rechazados.

"Al Oeste del río Vardar y lago Doiran la artillería enemiga desplegó una actividad mucho más intensa que la habitual".

AEROPLANOS Y DIRIGIBLES EN LA GUERRA

COMUNICADO ALEMAN

NUEVA YORK, mayo 8—Anuncian de Berlín que se publicó hoy en esa capital el siguiente comunicado oficial:

"Durante el mes de abril el enemigo perdió 362 aeroplanos y 29 globos cautivos; de los primeros 299 fueron derribados en combates aéreos.

"Nuestras pérdidas en ese mismo mes consistieron en 74 aeroplanos y 10 globos cautivos.

"Durante el mes de abril, los alemanes, en los combates aéreos alcanzaron el máximo de su capacidad, pues al mismo tiempo que defendieron con éxito los territorios ocupados, preservaron el territorio de nuestra patria de los implacables ataques con bombas de los voladores enemigos.

"Las violentas luchas ocurridas durante el mes de abril exigieron de nuestros voladores, pilotos de globos cautivos y artillería antiaérea una constante cooperación, y diariamente demostraron igual esfuerzo en su cometido, destruyendo importantes establecimientos militares, y en sus reconocimientos aéreos de los cuales trajeron valiosas informaciones a nuestro cuartel general.

"Con grande sacrificios nuestros voladores prestaron su coperación soportando en forma ejemplar el violento fuego de fusilería y artillería".

ARTICULO DEL CORONEL REPINGTON

LONDRES, mayo 8—El crítico militar coronel Repington, en un artículo en que expone la acción del cuerpo de volación, dice que los alemanes, en su empeño de suprimir a los voladores ingleses, que tanto les molestaban, hicieron entrar en acción dos veloces aeroplanos de combate de un asiento por cada sección de artillería.

Agrega el autor:

"Nuestros aeroplanos se encontraban en una situación inversa, y los voladores sufrieron numerosas bajas. Más, ¿abandonaron por eso el terreno, como lo hicieron los alemanes el año pasado cuando nosotros teníamos la superioridad? En su honor imperecedero, debemos decir que, al contrario, multiplicaron sus vuelos y tomaron la ofensiva, sin tener en consideración sus pérdidas ni las dificultades con que tuvieron que luchar. En todas las ocasiones se retiraron después de sacar vistas fotográficas de las posiciones enemigas.

"No excede de dos meses las probabilidades de continuar la útil labor que tiene cada uno de nuestros voladores y es necesario luchar durante dos meses para obtener un buen resultado. Son tantas las dificultades que pocos pueden soportarlos más de tres, seis o a lo sumo nueve meses. Así y todo, nuestros voladores pusieron cierto día a la artillería en condiciones de conocer con gran exactitud el 93 por ciento de las baterías enemigas.

"Esto habla mucho en favor de nuestros voladores, los que continuarán triunfando, si el país les presta el apoyo necesario. En el caso contrario, preferirían morir con gloria a permitir que el enemigo triunfe".

INGLATERRA

EN LA CAMARA DE LOS LORES

LONDRES, mayo 8 — En la sesión celebrada hoy por la Cámara de los lores, lord Devonport, jefe del departamento de abastecimientos, hizo una importante declaración que produjo excelente efecto en los círculos parlamentarios.

Dió a entender que el gobierno no creía necesario recurrir al sistema de tarjetas para la venta del pan, porque, en efecto, el público obedece al llamamiento del gobierno y reduce el consumo, de modo que Inglaterra podrá muy probablemente, si los esfuerzos de los submarinos no tienen éxito, alcanzar el período de la nueva cosecha con un saldo muy satisfactorio de harina.

Lord Salisbury interrumpió a lord Devonport y le preguntó si era cierto, como había oído decir, que el racionamiento voluntario actual permitiría al país llegar a la nueva cosecha, y el orador continuando su declaración, dijo que si la reducción fuera satisfactoria se llegaría a la época de la cosecha con un saldo razonable.

El movimiento de la reducción del consumo parece continuar y todo indica que el país marcha hacia una acentuada reducción.

En cuanto a la carne, la importación desde el primero de enero último fué inferior a la del período correspondiente del año anterior, y será tal vez necesario reducir, aun más el consumo de ese artículo a consecuencia de la supresión de la navegación o del empleo de los buques disponibles para satisfacer necesidades más urgentes.

El plantel ganadero de Inglaterra es ahora tan considerable, sino aun más, que en cualquier otro período anterior, y mientras el consumo se mantenga dentro de límites razonables hay poco peligro de que se produzca un déficit en el abastecimiento del país con carne.

Así y todo, no se puede suprimir el día sin carne en cada semana.

Lord Milner dijo que las recomendaciones hechas por el director del departamento de abastecimientos no entrañan ninguna privación para el pueblo, sino que exigen tan solo un poco de dominio sobre sí mismo. Están fundadas en cálculos juiciosos, y en pronósticos demasiado optimistas sobre las cantidades de productos de alimentación que se cree pudieran llegar al Reino Unido.

LAS FABRICAS DE ALCOHOLES

LONDRES, mayo 8—El ministro de Hacienda, Mr. Bonar Law, anunció hoy en la Cámara de los Comunes que el gobierno proyecta expropiar las fábricas de alcoholes, pero agregó que no podía por el momento hacer una declaración definitiva al respecto.

REGRESO DE LLOYD GEORGE

LONDRES, mayo 8—Regresaron a esta capital, sin incidente alguno, el primer ministro, Mr. Lloyd George, y las demás personas que asistieron a la conferencia celebrada en París.

EL TRABAJO DE LAS MUJERES

LONDRES, mayo 8 — Se calcula en 1.500 el número de mujeres que se enrolan diariamente en el llamado "ejército interno", es decir, en el de los civiles empleados para trabajar en las fábricas y reemplazar a los hombres enviados al frente.

El gobierno pidió con urgencia 50.000 mujeres y ya se presentaron diez mil. Las que se presentan reciben diez y ocho chelines por día y buena comida.

Hay ahora gran demanda especialmente para el trabajo en las lecherías.

LA CUESTION IRLANDESA

LONDRES, mayo 8 — El presidente del consejo, lord Curzon, anunció hoy en la sesión de la Cámara de los Comunes, que la cuestión irlandesa fué aplazada para la próxima semana.

LOS SUBDITOS BRITANICOS EN EL EXTRANJERO

LONDRES, mayo 8—Mr. Macpherson presentó hoy a la Cámara de los Comunes un proyecto de ley que faculta al rey para concluir, después de consultar al consejo privado, acuerdos con los gobiernos de los países aliados y de otros relativos al cumplimiento de las obligaciones militares de los súbditos de la Gran Bretaña y de los de los países contratantes.

El proyecto tiene por objeto obtener que los súbditos británicos que viven en el extranjero cumplan con sus obligaciones militares y arreglar con los aliados la incorporacin en sus ejércitos de los ingleses que viven en esos países.

LAS ELECCIONES EN AUSTRALIA

LONDRES, mayo 8 — Telegramas recibidos de Melbourne, indican que si bien se ignoran los resultados definitivos de las elecciones en Australia, se sabe que el triunfo correspondió a los nacionalistas.

Estaban en lucha el partido obrero, adversario del servicio militar obligatorio de una parte, y otros obreros y los liberales de la otra.

Este último partido, que prohija un gobierno nacional fuerte para poder continuar la guerra con vigor, obtuvo una gran mayoría en ambas Cámaras, y estará representado por cincuenta miembros sobre un total de setenta y cinco en la Cámara de Representantes y por veintitres sobre un total de treinta y seis en el Senado.

LA CENSURA

LONDRES, mayo 8—Un representante del gobierno declaró hoy en la Cámara de los Comunes que la censura prohibió la publicación del artículo que Mr. Pollen escribió para "Land and Water", porque ese artículo estaba llamado "a perjudicar la disciplina en la armada, en detrimento de los mejores intereses del Estado, y de alentar a los enemigos de la Gran Bretaña".

DIVERSAS

LONDRES, mayo 8—Algunos diarios alemanes aseguran a sus lectores, que si bien los Estados Unidos están creando un ejército y aumentando sus fuerzas navales, no es su propósito combatir contra Alemania, sino contra el Japón.

LONDRES, mayo 8—Se señala el hecho de que remesas de heno, recibidas de países neutrales, traían ocultos pequeños trozos de acero, en forma de tenedores de dos dientes, muy aguzados. El ganado que los traga sufre disturbios intestinales y muere.

Se cree que esto es obra de los agentes alemanes. Se está desarrollando una investigación para conocer a los culpables de estos hechos.

ALEMANIA

ECOS DE LOS MOVIMIENTOS OBREROS

COPENHAGUE, mayo 8—Informaciones recibidas por vía de Suiza confirman la noticia de que las autoridades alemanas emplearon medios especiales para impedir que se proclamasen huelgas el primero de mayo.

Después de la sesión celebrada en el Reichstag, el ministro del Interior, doctor Helfferich, invitó a una conferencia en su oficina al señor Cohn y a los demás diputados socialistas, y una vez allí los diputados fueron detenidos, con lo cual se evitó que organizaran las huelgas.

SOBRE LAS CONDICIONES DE PAZ

AMSTERDAM, mayo 8—Comunican de Berlín, que el "Vorwaerts", órgano del partido socialista, al comentar la declaración hecha por el gobierno provisional ruso sobre los objetivos de la guerra, dice que el canciller von Bethmann Hollweg no tiene ahora motivos para aplazar sus declaraciones al respecto y pregunta por qué sigue silencioso y no da a conocer las condiciones de paz de Alemania.

LONDRES, mayo 8—Un despacho de Copenhague anuncia que el ministro del Interior de Alemania, doctor Helfferich, en el Reichstag, habló de que la paz es necesaria para los alemanes, agregando:

"Aún no hemos podido alcanzarla y debemos seguir luchando por conseguirla".

NUEVA YORK, mayo 8 — Comunican de Berlín que en una reunión del partido socialista demócrata celebrada en Carlsruhe, se rechazó por unanimidad de votos el proyecto de hacer la paz sin anexiones ni compensaciones y se declaró que sería imprudente exigir que el canciller revelara ahora las condiciones de paz de Alemania.

LA HAYA, mayo 8—El "Lokal-Anzeiger" da cuenta de una gran reunión celebrada en el palacio del Reichstag por la liga anexionista alemana.

Se pronunciaron en esa reunión violentos discursos contra el presidente Wilson, y el profesor Dietrich Schaffer declaró en medio de aplausos que, hablando en su calidad de miembro del magisterio, tiene que decir que se avergüenza del profesor que es al mismo tiempo presidente de los Estados Unidos.

¿ATENTADO CONTRA EL KAISER?

ROMA, mayo 8 — El diario "Corriere d'Italia" por informaciones recibidas de Zurich anuncia que el emperador Guillermo estuvo a punto de ser víctima de un atentado mientras iba en automóvil por las calles de Berlín.

Tres balas, de las que dos dieron en la caja del automóvil y la tercera se incrustó en una pared.

La policía se mantiene reservada y se niega a comunicar informaciones sobre el atentado.

LA LUCHA CONTRA EL CANCILLER

NUEVA YORK, mayo 8 — Telegrafían de Copenhague que los conservadores pangermanistas reanudaron la lucha contra Bethmann-Hollweg.

Declaran que las vacilaciones del canciller al iniciarse el conflicto, retrasaron tres o cuatro días la movilización alemana que fué la causa de que perdiese la batalla del Marne.

Piden el retiro de Bethmann-Hollweg.

NUEVA YORK, mayo 8—Telegrafían de Amsterdam que los conservadores pangermanistas emplean todas las armas para combatir al canciller.

Le censuran por la larga duración de la guerrra, de lo cual le hacen responsable.

El "Deutsche Tageszeitups" declara que Bethmann Hollweg desperdició la segunda probabilidad de terminar la guerra al oponerse a la guerra submarina sin limitaciones y cita las palabras de von Hoetzendorf cuando dijo que la guerra estaría terminada desde hace mucho tiempo si la campaña de submarinos hubiera comenzado un año antes.

LA POTASA

NUEVA YORK, mayo 8 — Comunican de Berlín al "New York Times" que el consejero Oswald, en un artículo que acaba de publicar en el diario "Leipziger Neueste Nachrichten", dice que mientras Alemania

LAS OPERACIONES EN EL FRENTE DE MACEDONIA

EN LA CAMARA DE LOS LORES—LA CUESTION DE LOS VIVERES

LOS COMBATES AÉREOS--PÉRDIDAS EN ABRIL

EMBARCACIONES HUNDIDAS POR LOS SUBMARINOS

GUERRA DE ITALIA CONTRA LOS IMPERIOS CENTRALES

ATAQUES AUSTRIACOS REPELIDOS EN EL VALLE DE ARSA Y EN EL VODIL

FORMACION DE DIVISIONES CON EL CUERPO DE CARABINEROS

LOS CONSUMOS—LA MISION A RUSIA

INFORMES OFICIALES

ROMA, mayo 8—Se dió a la publicidad el parte oficial siguiente del supremo comando:

"En el frente del Trentino el mal tiempo impide las acciones de la artillería.

"En el valle del Arsa, un fuerte destacamento de tropas enemigas apoyado por el fuego de una pieza de artillería de pequeño calibre, intentó atacar uno de nuestros puestos avanzados en las cercanías de Zugna, siendo rechazado con graves pérdidas.

"También rechazamos otro ataque que un destacamento austriaco había intentado contra nuestras posiciones en el Vodil.

"En la zona de Gorizia y en el Carso se han librado las acostumbradas acciones de artillería.

"El enemigo aumentó su cañoneo contra nuestras defensas de Dosso Fajti, pero nuestras baterías contestaron enérgicamente y provocaron con sus tiros certeros la explosión de un depósito de municiones en las inmediaciones de Boscomalo."

LAS LEGIONES DE CARABINEROS

ROMA, mayo 8 — En su edición de la tarde anuncia "L'Esercito Italiano" que las doce legiones de Carabineros, forman tres divisiones del ejército regular, cada uno al mando de un general.

Las legiones que darán sus contingentes para formar las tres divisiones mencionadas, son las siguientes: Ancona, Bari, Bologna, Cagliari, Firenze, Milano, Nápoli, Palermo, Roma, Torino, Verona y la legión de los aspirantes con sede en esta capital.

Quedan exceptuadas de la nueva organización del arma de carabineros las legiones autónomas de Tripoli y Cirenaica.

LA SITUACION EN EL FRENTE SEGUN BISSOLATI

ROMA, mayo 8—El ministro Bissolati regresó de su visita al frente de batalla.

En una entrevista que celebró con un redactor del "Messaggero", Bissolati se manifestó, más que nunca, entusiasta del espíritu de combatividad que anima a las tropas italianas.

Interrógado acerca de la situación en los frentes italianos, declaró el ministro que "todos los momentos son buenos para una acción decisiva".

"Me es satisfactorio consignar, agregó Bissolati, que la situación se presenta bastante halagüeña. Los preparativos bélicos, la acumulación de material de guerra, la consolidación de todas las posiciones, que se me presentaron erizadas de artillería y de bombardas, permiten confiar en el porvenir."

EL SEGUNDO ANIVERSARIO DE LA GUERRA

ROMA, mayo 8—El comité organizador de las manifestaciones patrióticas que se proyectan realizar con motivo del segundo aniversario de la entrada en Italia en la guerra, celebra frecuentes reuniones.

En la próxima semana se publicará el programa de las ceremonias que se verificarán en esta capital.

Se sabe que el comité piensa organizar una imponente peregrinación popular que desfilará ante el altar de la patria, dirigiéndose luego al Quirinal, para disolverse frente al Capitolio.

LA MISION A RUSIA

ROMA, mayo 8 — Despachos recibidos de Turín dicen que la misión formada por los diputados Raimondo, Labriola y Cappa y otras personalidades caracterizadas del partido democrático y de las agrupaciones intervencionistas, partieron hoy de aquella ciudad en dirección a Rusia.

Un público numerosísimo acompañó a los delegados hasta la estación, tributándoseles calurosas ovaciones.

Pocos minutos antes de la salida del tren, un obrero arengó a la muchedumbre, improvisándose una entusiasta manifestación de simpatía para el pueblo ruso y sus nuevas autoridades.

LA CUESTION DE LOS CONSUMOS

ROMA, mayo 8 — El primer ministro Boselli recibió a los alcaldes de Turín, Génova, Florencia, Bari y al asesor de la comuna de la capital, que tomaron parte en el congreso de delegados de las municipalidades de la península, convocado para discutir asuntos que se relacionan con el aprovisionamiento en general.

El hon. Boselli elogió las iniciativas tomadas por los delegados y les encareció que continúen robusteciendo en sus poblaciones la fe en el completo triunfo de las aspiraciones nacionales.

Al despedirse de los alcaldes, Boselli reiteró que una de las bases que más contribuirá a la victoria de Italia, debe ser el espíritu de disciplina en los consumos por parte de su población.

ROMA, mayo 8—Una información oficiosa del comisariado general de consumos, anuncia que la obligación de denunciar la existencia de cereales, establecida por un decreto del lugarteniente general, duque de Génova, continúa arrojando resultados satisfactorios.

BAJAS ITALIANAS

ROMA, mayo 8—Anúnciase oficialmente del cuartel general, que en las últimas acciones de guerra, cayeron el capitán José Salerno, siciliano y el teniente Pascual Mazzella, de Nápoles.

LA MISION A ESTADOS UNIDOS

ROMA, mayo 8—Los diputados que dentro de poco saldrán para los Estados Unidos, para llevar al parlamento norteamericano el vibrante saludo del parlamento italiano, se reunieron en Montecitorio, con objeto de redactar el mensaje que deberá ser presentado, a su llegada, al presidente de la Cámara de representantes.

REGRESO DEL FRENTE DE PERIODISTAS FRANCESES

ROMA, mayo 8—Los despachos telegráficos recibidos esta noche de Venecia consignan los detalles de las manifestaciones que se realizaron en esa ciudad con motivo de la llegada de una numerosa comitiva de periodistas franceses, de regreso de una visita al frente italiano.

Fueron recibidos los periodistas franceses por las autoridades políticas, municipales y militares de Venecia y por los periodistas de la ciudad, que hicieron a sus colegas una cariñosa recepción.

Visitaron los monumentos y las obras de defensa, construídas a consecuencia de la guerra.

Al recorrer los diversos canales, las góndolas en que iban los periodistas y sus acompañantes, engalanadas con banderas de las dos naciones, fueron objeto de calurosas ovaciones de parte del público.

El comando marítimo ofreció a los huéspedes un almuerzo en el arsenal.

A los postres, el señor Corneau, director del "Petit Andennais", en nombre de sus colegas, agradeció a las autoridades y periodistas venecianos las múltiples gentilezas recibidas, brindando por el triunfo de las armas aliadas.

ROMA, mayo 8—Dicen de Venecia que los periodistas franceses continúan siendo objeto de sinceras demostraciones de simpatía.

Esta noche, al llegar la comitiva en plaza San Marco, repleta de público, una banda de música militar, interpretó la Marsellesa, que fué coreada y vivamente aplaudida.

ROMA, mayo 8—Comunican de Venecia que los periodistas franceses permanecieron una semana entera en el frente, visitando las zonas del Carso y del Trentino.

Se manifiestas los viajeros, verdaderamente sorprendidos por las condiciones en que se encuentra el ejército combatiente.

Durante su visita fueron recibidos por los generales Cadorna y Porro.

NUEVO DEPARTAMENTO MINISTERIAL

ROMA, mayo 8—Se dictó un decreto que reorganiza el ministerio de Industria y Comercio, con el agregado de un nuevo departamento que se dedicará exclusivamente a los asuntos comerciales de ultramar.

NOVELISTA INGLES EN ROMA

ROMA, mayo 8—Se encuentra en esta capital el popular novelista inglés Mr. Kipling.

Visitará el frente italiano, habiendo conseguido un permiso especial del supremo comando.

Esta noche concurrió Mr. Kipling a una recepción que le fué ofrecida por el sindicato de los corresponsales extranjeros.

LA EXPOSICION GARIBALDINA

ROMA, mayo 8—Los capitanes regentes de la República de San Marino, que llegaron ayer de Rimini, entregaron a la comisión organizadora de la exposición garibaldina algunos trofeos y documentos históricos que se refieren a la estada que Garibaldi hizo, en la pequeña República, en el año 1849, después de la retirada de Roma.

Antes de regresar a San Marino, los capitanes regentes serán recibidos por Boselli.

DIVERSAS

WASHINGTON, mayo 8 — El señor Victorio Faloreu, que ejerció el periodismo en Chicago, fué nombrado por el conde Macchi di Cellere agregado a la embajada, designándole para el cargo de director de la oficina de informes para la prensa, anexa a la misma embajada.

"LA PRENSA" DE SUS CORRESPONSALES ESPECIALES Y AGENCIAS

se ve en la imposibilidad de importar del resto del mundo, los demás países se ven privados de la potasa alemana, producto de gran importancia para la agricultura.

Opina que los Estados Unidos son el país menos indicado para encontrar un medio para reemplazar la potasa por otros productos y dice que el pueblo norteamericano entró en la guerra obligado por los aliados. Lo compara con un hombre que tiene una cuerda alrededor del cuello y tiene que obedecer al que le amenaza estrangularlo.

Agrega que los depósitos de potasa que existen en Alemania son de un valor inestimable y cuando haya terminado la guerra, Alemania tendrá el derecho de dictar cuales países podrán obtener ese producto en abundancia y los que tendrán que renunciar a su empleo. Se realizará así lo dicho por Bismarck, que Alemania es una nación cuyo brazo alcanza muy lejos.

Termina diciendo que la potasa y la acción eficaz de los submarinos son dos factores que militan en favor de Alemania.

DIVERSAS

LONDRES, mayo 8—Anuncian de Copenhague, que los diarios alemanes continúan guardando silencio sobre la ocupación de Craonne por los franceses.

El capitán von Salzmann, crítico militar del "Vossische Zeitung", previene a sus lectores contra las inexactitudes mal intencionadas de los comunicados franceses.

Dice que el hundimiento del "Lusitania", cargado con municiones, retrasó el uso de granadas con gases por la "Entente", salvándose así las vidas, probablemente, de cien mil alemanes.

Termina manifestando, que el pueblo solo debe preocuparse de dar cañones y municiones a los tiradores alemanes y así se verá quien vencerá.

BELGICA

MULTA A UN BANCO

PARIS, mayo 8—Comunican del Havre que las autoridades alemanas impusieron a la Société Générale de Bruselas, que es la institución bancaria más importante de Bélgica, una multa que quinientos mil francos, bajo el pretexto de que estaba en correspondencia con el gobierno belga.

AUSTRIA-HUNGRIA

SITUACION DE LOS POLACOS

NUEVA YORK, mayo 8 — Telegrafían de Copenhague que según noticias de Viena, que los jefes de la oposición austriaca declararon que no desistirán de sus esfuerzos mientras no obtengan el retiro de Tisza y que recurrirán a la huelga parlamentaria si es necesario para ello.

El emperador Carlos y el primer ministro partieron para Galitzia con el objeto de tratar de encontrar la mejor solución para el problema que se había abandonado, de dar una autonomía especial a la Galitzia, disminuyendo al mismo tiempo la fuerza de los polacos en el Parlamento y dando el voto de los partidos alemanes el dominio de la situación.

FRANCIA

LA SITUACION EN ALEMANIA

PARIS, mayo 8—"Le Matin" publica una entrevista celebrada en Berna por su corresponsal con un diplomático brasileño.

Declara este último que conserva un recuerdo extremadamente penoso de la situación actual del imperio alemán, en el cual residió durante diez años. Declara que la confianza de antaño desapareció por completo entre los alemanes, y agrega:

"Desde que comenzó la ofensiva franco-británica, tanto el gobierno como el alto comando alemán sólo tratan de mantenerse el mayor tiempo posible para obtener las mejores condiciones.

"La situación interna es insostenible. La tensión es tal que el edificio prusiano deja oir siniestros crugidos.

"Los disturbios se producen diariamente. Hojas sueltas predican la revolución, el motín y el "sabotage".

"Es de prever que los acontecimientos sangrientos del 16 de abril y del 1.° de mayo, serán seguidos de otros más graves aún".

El diplomático aludido terminó hablando de la deplorable situación alimenticia de la población alemana.

LA "CASA DE AMERICA"

PARIS, mayo 8 — El diario "L'Homme Enchainé" consagra un artículo a la idea de establecer en París una "Casa de América".

Manifiesta intensos deseos de que se realice el proyecto enunciado por el señor Lomba, cónsul general del Uruguay en Francia, pues ofrecería en opinión del diario inmensas ventajas.

EL CONGRESO DE LOS PARLAMENTARIOS ALIADOS

PARIS, mayo 8 — Clausurado el parlamento interaliado en sus deliberaciones y resoluciones se comprobó el acuerdo perfecto en lo que se refiere a los métodos para unificar las acciones diplomática y militar, la seguridad de los aprovisionamientos y la preparación de las fuerzas en el máximo de su eficacia.

Se reiteró la voluntad unánime de aceptar únicamente la paz que asegure las justas reivindicaciones y el triunfo de la libertad y el derecho.

ESPAÑA

ECOS DEL HUNDIMIENTO DE DOS PESQUEROS

MADRID, mayo 8—Telegrafían de San Sebastián que el cónsul de Alemania en aquella ciudad, entregó hoy al gobernador la suma de 4.000 pesetas, donadas por agregado naval alemán, para socorrer a las familias de los pescadores que resultaron víctimas del combate que se produjo en el golfo de Gascuña, entre un submarino y dos buques franceses.

MADRID, mayo 8 — Anuncian de San Sebastián que la colectividad alemana de aquella ciudad ha resuelto iniciar una suscripción a favor de las familias de los pescadores que resultaron víctimas del combate que se produjo en el golfo de Gascuña.

NOTICIA DESAUTORIZADA

MADRID, mayo 8 — El ex ministro español señor Osma, comunicó al gobierno que son inexactas las aseveraciones de algunos periódicos franceses, según las cuales las naranjas españolas exportadas últimamente estaban envenenadas por los alemanes, y que murieron cuantos la ingirieron.

A este respecto, el señor Osma agrega que en tal ocasión hallábase en Biarritz, y al tener noticia de estas informaciones, efectuó una visita a las autoridades de aquella ciudad, las que reconocieron la inexactitud de la acusación.

MADRID, mayo 8—El ministro de Estado, señor Alvarado, declaró hoy a los periodistas que lamentaba que algunos órganos madrileños hayan recogido las informaciones de los diarios de Biarritz, referente a la importación de naranjas envenenadas, procedentes de España, como resultado de una obra de alemanes residentes en la península.

A este respecto, el señor Alvarado recordó la comunicación remitida a su ministerio por el señor Osma, quien hallándose en Biarritz, y movido por razones de patriotismo, comprobó la inexactitud de tan aventurada versión.

Las mismas autoridades francesas de aquella población, agregó el señor Alvarado, han reconocido que tan burda invención estaba encaminada a atacar a los alemanes residentes en la península.

Tales inexactitudes, terminó el señor Alvarado, pueden perjudicar enormemente a la industria naranjera española.

ACTITUD DE LOS REPUBLICANOS

MADRID, mayo 8—Telegrafían de Valencia que en Campanar, pueblo de aquella provincia, se realizó hoy un "meeting" de la Unión Republicana, en el cual los oradores se ocuparon de las cuestiones internacionales.

El diputado a cortes, señor Azzati, combatió enérgicamente a los germanófilos, y, especialmente, a los señores Maura y Vázquez de Mella.

Por último, este orador agregó que para bien de la salud de España, se impone que se incorpore inmediatamente a la causa de los aliados.

DIVERSAS

MADRID, mayo 8 — Telegrafían de Barcelona que desde aquellas costas se vieron navegar cinco vapores de gran porte en convoy.

Estas cinco naves eran extrangeras.

VARIAS INFORMACIONES

EL PAPA Y LA GUERRA

ROMA, mayo 8—De acuerdo con la iniciativa tomada por el pontífice, Benedicto XV, el obispo de Samogizia (Rusia), monseñor Karevio, señaló el día 20 del presente mes, para que en todas las iglesias de su diócesis se dirigieran plegarias y se hicieran colectas en favor de Lituania y sus poblaciones menesterosas.

LA SITUACION EN RUSIA

RUMOR SOBRE LA PAZ POR SEPARADO

¿LA PAZ POR SEPARADO?

NUEVA YORK, mayo 8—En Wall Street circularon hoy insistentes rumores de que Rusia firmó la paz por separado.

EL EMBAJADOR BRITANICO

LONDRES, mayo 8—De fuente fidedigna se desautoriza la noticia de que el embajador de la Gran Bretaña, en Petrograd, Mr. Buchanan, haya abandonado esa capital.

LA SITUACION

NUEVA YORK, mayo 8 — El corresponsal del "New York Times", en Petrograd, telegrafía lo siguiente:

"El ministro de Relaciones, señor Miliukoff, me expuso el siguiente resumen de la situación:

"El gobierno acaba de obtener una gran victoria y su política se mantiene sin que se haya hecho concesión alguna.

"El consejo de obreros y soldados se aviene a este criterio, aunque dice que la crisis se resolvió mediante un compromiso; pero indudablemente los acontecimientos han servido para robustecer al gobierno.

"El señor Miliukoff precipitó la crisis.

"Hace algún tiempo circulaba el rumor de la próxima dimisión de Miliukoff y de Gutchkoff, ministro de Guerra por no reinar acuerdo en el gabinete acerca de la cuestión de si Rusia exigiría la anexión de Constantinopla.

"Afortunadamente se encontró el medio de arreglar las divergencias y resultó la redacción algo vaga de la importante nota a los aliados.

"Acerca de este punto, el señor Miliukoff confesó a un amigo que sabía que esta nota provocaría una intensa crisis; "pero, agregó, resolví luchar hasta agotar los recursos."

"Luchó con intención de decidir al gobierno a explicar, pero no modificar, la nota a los aliados, lo que dió oportunidad al consejo de trabajadores de volver a la razón, y puede ahora el gobierno combatir la intriga alemana que tiende a suscitarle desafecciones y deslealtades.

"Ya no tiene que temer la obstrucción de las puntillosas y pueriles objeciones del consejo de los obreros, al cual no queda más que el dilema de apoyar al gobierno provisional o provocar la anarquía.

"Puedo afirmar que las autoridades militares intentan adoptar serias medidas contra Lenine y sus compañeros de traición.

"Se considera que ha pasado el tiempo de las contemporizaciones, y se impone el rigor; pero el gobierno debe obrar con precaución.

"Los telefonistas se negaron espontáneamente a dar a los abonados comunicación con la residencia de Lenine, y con la redacción del diario "Prava", órgano pacifista y anti-inglés, y este hecho demuestra que la parte sensata del pueblo es contraria a los elementos extremos y a los anarquistas.

"Nadie puede decir, sin embargo, que ha terminado la crisis, ni que desaparecieron las causas que la provocaron.

"Los diarios abundan en artículos que comentan la situación.

"El "Russky Volya", órgano socialista, aboga por la creación de un gobierno de coalición, y sostiene que no puede considerarse como tal al actual gobierno, pues Kerensky, el único socialista que figura en el mismo, está seriamente enfermo y se somete a todo cuanto proponen los demás miembros del gobierno, de modo que convendría que se retirase.

"El proletariado cree que el anuncio de la paz sin anexiones aceleraría el fin de la guerra, y los traidores y los agitadores enemigos explotan ese sentimiento.

"Como se sabe, el general Gurko ordenó a los soldados en el frente que se abstuvieran de fraternizar con el enemigo, y se sabe que dió esa orden especialmente con objeto de evitar el espionaje, pero no creo que los soldados le obedezcan.

"Causan gran ansiedad las cuestiones del trasporte, del equipo de la tropa y de la disciplina, y circulan rumores pesimistas sobre la actitud de la escuadra del Báltico, a pesar de las informaciones tranquilizadoras publicadas a su respecto.

"El gobierno dedica especial atención al problema del abastecimiento de Petrograd, pues ciertos artículos experimentaron una alza de mil por ciento. Faltan 2.700 vagones para asegurar el abastecimiento.

"La población permanece tranquila; pero reina gran indignación a causa de los muertos y heridos que causaron los partidarios de Lenine.

"Permanece latente el peligro, y se teme que la repetición de los recientes disturbios provoque una dictadura militar y la aparición de un émulo de Cromwell."

ESTADOS UNIDOS Y LOS IMPERIOS CENTRALES

LA MISION BRITANICA EN EL SENADO NORTEAMERICANO

DECLARACIONES DE BALFOUR--LA SITUACION

MEDIDAS MILITARES -- EL APOYO A LOS ALIADOS

LA SITUACION

LAS INFORMACIONES PARA EL EXTRANJERO

WASHINGTON, mayo 8—El secretario de Estado, Mr. Lansing, publicó la siguiente orden relativa a la nueva sección de informaciones para el extranjero:

"El secretario de Estado desea reducir las informaciones para la prensa a las declaraciones que haga personalmente y comunique a dicha sección.

"De hoy en adelante, los funcionarios del departamento de Estado se abstendrán de discutir con los representantes de la prensa asuntos de interés público, y someterá a esa sección todas las solicitudes de informaciones.

"Este sistema se aplicará hasta a las cuestiones más insignificantes de hechos o de detalles".

PRESTAMO A FRANCIA

NUEVA YORK, mayo 8 — Comunican de Washington, que Mr. Mac Adoo, entregó al embajador francés M. de Jusserand, un cheque por cien millones de dólares, para hacer frente a los gastos de Francia en los Estados Unidos durante el mes de mayo.

LA MISION FRANCESA

NUEVA YORK, mayo 8—Anuncian de Effingham, Illinois, que en un tren especial llegó a esa ciudad, donde pasó la noche, la delegación francesa.

Volvió a salir por la mañana para el Este.

Ninguno de los miembros de la delegación sufrió a causa del accidente ferroviario de ayer, cuando descarrilaron tres de los coches del convoy.

NUEVA YORK, mayo 8—Anuncian de Columbus, Ohio, que en medio de grandes aclamaciones la delegación fué acompañada por la muchedumbre hasta el Capitolio, donde tuvo lugar una gran recepción.

El gobernador del Estado y el alcalde de la ciudad pronunciaron patrióticas alocuciones.

Contestó M. Viviani, quien dijo que después de las duras batallas surgirá la libertad del mundo y se asegurará el porvenir común de Francia y los Estados Unidos.

EL ENVIO DE TROPAS A EUROPA

NUEVA YORK, mayo 8 — Telegrafían de Washington que aun está en suspenso el plan propuesto por Mr. Roosevelt de enviar una división de tropas norteamericanas a Europa.

El congreso no conoce la opinión de Mr. Wilson al respecto y espera una palabra del Ejecutivo para aclarar la situación.

MEDIDAS MILITARES

CONSTRUCCIONES NAVALES

WASHINGTON, mayo 8—El programa elaborado por la comisión de navegación comprende la recomendación de que el gobierno pida al Congreso un crédito de mil millones de dólares para construir buques mercantes y allanar las dificultades creadas por la campaña de los submarinos.

Recomienda también al gobierno que monopolice el trabajo de todas las fundiciones de acero para las necesidades de la nación y de pagar eventualmente una indemnización a los particulares que resulten perjudicados por esa medida.

LA MISION INGLESA

WASHINGTON, mayo 8 — El ministro de Relaciones Exteriores de Gran Bretaña, sir Arthur James Balfour, acompañado del almirante De Chair y del general Bridges, miembros de la delegación británica que preside, visitó hoy el Senado.

Los delegados británicos fueron recibidos con grandes demostraciones de afecto. El ministro Balfour ocupó un asiento en la mesa presidencial, al lado del vicepresidente de los Estados Unidos, Mr. Marshall.

Después de las frases de bienvenida pronunciadas por el presidente del Senado, se levantó Mr. Balfour y pronunció un elocuente discurso.

"El objeto original de nuestra misión a los Estados Unidos, dijo, fué simplemente de negocios, relacionados con la situación internacional y la participación de esta gran república en la guerra, pero después debido a las numerosas y afables atenciones del presidente Wilson y miembros del gabinete, de la Cámara de Representantes y de vosotros, levantásteis el nivel de nuestra representación hasta convertirla en uno de los más notables incidentes de la historia de ambos países.

"Los alemanes viéndonos desarmados y sin preparación para la guerra creyeron que temeríamos la lucha; creo que actualmente empiezan a percatarse de su equivocación.

"Por nuestro carácter comercial y materialista, Alemania nos creyó incapaces de grandes sacrificios.

"No pretendo disminuir la gravedad de la campaña de los submarinos, pero no creo que esa arma bárbara hará triunfar a los teutones. Hemos salvado tres dificultades; hubo momentos en que pareció que la causa de la civilización y de la libertad sería aplastada bajo el peso de la formidable artillería enemiga, contra esto levantamos una enorme producción de municiones.

"Contra los submarinos no niego que por el momento no se haya encontrado el medio adecuado de eliminarlos, pero actualmente Inglaterra, Francia, las colonias y los Estados Unidos hacen grandes esfuerzos y confío en que el peligro será anulado.

"Esta guerra no se ganará hundiendo buques con mujeres y niños indefensos, debo ganarse luchando".

Las palabras del ministro fueron recibidas con grandes aclamaciones.

Poco después de Mr. Balfour fué invitado a un "lunch" por el vicepresidente Mr. Marshall y señora, al cual asistieron también todos los miembros de la delegación británica.

VARIAS

EL ABASTECIMIENTO DE SUBMARINOS

WASHINGTON, mayo 8—Se sabe que el gobierno está investigando a conducta del vapor "Manitowoo" y de otros buques de la Compañía Trasatlántica Americana, a los que se acusa de abastecer a los submarinos alemanes en el Atlántico.

El gobierno no da a conocer los pormenores del asunto, y las oficinas de esa compañía en Nueva York, y en Boston se mantienen reservadas; pero se admite que dichos vapores se encuentran detenidos en Saint Thomas por orden del secretario de marina, Mr. Daniels.

Un telegrama de San Juan de Puerto Rico, dice también que el vapor "Manitowoo" se encuentra detenido en Saint Thomas y que sus tripulantes, en número de veintiuno, tuvieron un conflicto con el comandante del buque, y están ahora en viaje para los Estados Unidos.

Tanto el "Manitowoo" como los vapores "Muskegon" y "Olaguash", que pertenecen a la misma compañía, llegaron a Saint Thomas, procedentes de Buenos Aires, poco antes de la trasferencia de la soberanía de esa isla de Dinamarca a los Estados Unidos y se encontraban allí cuando la isla fué declarada territorio norteamericano.

Según los manifiestos, los buques debían conducir carbón a Buenos Aires, y uno de sus tripulantes declaró como sigue:

"Cuando salimos de Nueva York, creíamos que llevábamos solo carbón; pero en realidad nuestro cargamento comprendía también otros combustibles y productos de alimentación que entregamos en alta mar a submarinos y llegamos a Buenos Aires sin cargamento".

INFORMACIONES COMERCIALES

MERCADO DE ALGODON

LIVERPOOL, mayo 8 — El algodón para entregar en mayo cerró a 12.39 peniques la libra; para junio y julio, a 12.24 peniques; para julio y agosto, a 11.97; para septiembre y octubre, a 11.67. Se vendieron en el día 8.000 pacas de algodón.

NUEVA YORK, mayo 8—Para entregar en mayo el algodón se vendió a 19.67 centavos la libra; para julio, a 19.57; para octubre, a 18.77, y para diciembre a 18.84.

BOLSA DE PARIS

PARIS, mayo 8—La renta francesa de 3 por ciento cerró a 61.40.

El empréstito de guerra de 5 por ciento obtuvo 87.60.

La libra esterlina se cotizó a francos 27.18.

Las acciones del Banco Español del Río de la Plata cerraron a 292 francos.

ACCIONES DE BANCOS ARGENTINOS

LONDRES, mayo 8—En el Stock Exchange las acciones de los Bancos argentinos con capitales ingleses cerraron hoy a los siguientes precios:

Banco de Londres y Río de la Plata, 35; Británico y Sud América, 14 1|2; Anglo-Sudamericano, 6 1|8; Londres y Brasil, 28.

EXPORTACIONES PARA LA ARGENTINA

NUEVA YORK, mayo 8—Durante el mes de marzo último, desde los puertos de Estados Unidos de Norte América salieron para la Argentina los siguientes productos y mercaderías:

Máquinas agrícolas, $ 66.440 oro; arroz, $ 215.967 oro; automóviles, pesos 704.075 oro; drogas, $ 98.383 oro; artículos de algodón, $ 233.544 oro; maquinarias y útiles de electricidad, pesos 156.934 oro; hierro y acero, pesos 254.234 oro; chapas de cinc pesos 168.125 oro; alambres, $ 331.704 oro; nafta, $ 330.304 oro; artículos de imprenta, $ 97.201 oro; papel para diarios, $ 93.046 oro; azúcar, pesos 1.112.121 oro; tabaco, $ 117.172 oro.

EN EL MERCADO LONDINENSE

LONDRES, mayo 8—El Stock Exchange estuvo hoy poco activo y hubo pocos cambios en las cotizaciones.

MANTECA ARGENTINA

LONDRES, mayo 8 — La manteca argentina se cotizó hoy en esta plaza a 188 y 193 chelines las cien libras, según clase.

ALZA DEL TRIGO EN CHICAGO

NUEVA YORK, mayo 8 — Comunican de Chicago que se hicieron hoy en ese mercado ventas de trigo al precio de tres dólares el bushel, y la harina experimentó un alza de un dólar.

MERCADO INGLES DE CARNES

LONDRES, mayo 8 — La carne argentina "chilled" se vendió a 7 chelines y 8 peniques por "stone" de 3 libras para los cuartos traseros y a 6 chelines y 8 peniques para los delanteros.

PRECIOS Y COTIZACIONES

TITULOS Y ACCIONES

LONDRES, mayo 8—

Títulos prov. B. A. 8 1|2 o|o, 47.
Empréstito arg. 4 o|o, 89 1|2.
Idem idem de 4 1|2 o|o, 77.
Idem idem 1909, de 5 o|o, 86.
Idem idem 1886, 5 o|o, 94.
Obras de Salubridad, 5 o|o, 91.
F. C. Sud, ordinarias, 75.
F. C. Oeste, ordinarias, 71 1|4.
F. C. C. Argentino, ordin, 61.
Descuento oficial, 5 o|o.
Consolidados británicos, 55 1|2.
Deuda consolidada urug. 62 3|4.
Primitiva de Gas, 41| 3.

PARIS, mayo 8 —

Renta francesa 61.40.
Empréstito de guerra 5 o|o 87.60.
Descuento oficial 5 o|o.

BERLIN, mayo 8—

Descuento oficial 5 o|o.

MONTEVIDEO, mayo 8—

Títulos serie M. 93.70.
Id id R. 93.50.
Id id P. 93.60.
Empréstito de conversión 85.50.
Deuda consolidada 63.20.
Deuda interna 90.50.

CAMBIOS

PARIS, mayo 8—

La libra esterlina, francos 27.18.

NUEVA YORK, mayo 8—

La libra esterlina, dollars 4.75 1|4.
Id por cable id 4.75 1|2.
Id id a 90 días 4.72.
El dollar sobre París frs. 5.71.37.50.
Id a 90 días frs. 5.70.37.50
Id sobre Italia, liras 7.02 3|4.
Id por cable id 7.02.
Cambio sobre Holanda 41.
Id por cable id 41 1|8.
Id sobre Suiza francos 5.15 3|4.
Id por cable id 5.14 3|4.
Id, id sobre B. Aires 1.02.70.
Corona austriaca cts. 29.70.
Id escandinava cts. 29.10.
Id id por cable cts. 29.10.
Peseta española cts. 21.95.
Id id por cable 22.15.
Rublo 28.93.

SANTIAGO DE CHILE, mayo 8—

El peso papel c|ban. 11 3|8.
El peso papel c|comercial 11 7|16.
Oro 74 3|4.

MADRID, mayo 8—

Libra esterlina, pesetas 21.62.
100 francos, pesetas 70.35.

OTROS PRODUCTOS

LONDRES, mayo 8—

Plata en barras, onza 38.
Cobre cont. lbs. est. 130.
Id a 90 días, ton. lbs. est. 129.10|.
Estaño cont. id id lbs. est. 323.10|.
Id a 90 días id id 233.
Plomo id 30.10|.
Cinc id 54.

NUEVA YORK, mayo 8 —

Plata en barras onza 74 3|4.
Cobre libra id 32.
Id id plazo 29 1|2.
Estaño libra cts. 59.
Plomo id id 10 1|8.

ESPAÑA

ACTUALIDAD POLITICA

Conferencia García Prieto-Romanones

LA LABOR DE LAS CORTES

MADRID, mayo 8 — Hoy celebraron una prolongada conferencia el presidente del consejo, señor García Prieto, y el conde de Romanones, sobre los asuntos políticos pendientes.

La entrevista fué muy cordial y ambos prohombres llegaron a diversos acuerdos sobre tales cuestiones.

Posteriormente el conde de Romanones declaró a los periodistas que irá al parlamento, pero con el propósito de no crear dificultades al gobierno y de evitar personalismos perjudiciales para los intereses del país y del partido liberal.

Agregó que las cortes se ocuparán de los asuntos internacionales, a cuyo respecto volvió a ratificar sus declaraciones, formuladas en el mensaje elevado al rey, con motivo de la última crisis.

Por último manifestó que, en su entender, hay que aprovechar hasta los minutos para servir a España, puesto que luego sería tarde.

MADRID, mayo 8 — El presidente del consejo, señor García Prieto, declaró hoy a los periodistas que en la actualidad se ocupa preferentemente de seleccionar entre los proyectos pendientes, aquéllos que serán llevados a la consideración de las cortes.

Agregó a este respecto que el gobierno tratará de que sean aprobados los que son reclamados con mayor urgencia por las necesidades del país.

"Acudimos al parlamento, añadió, para fortificar la autoridad del gobierno, lo cual, más que necesario, es imprescindible.

"Necesitamos, agregó, resolver los graves problemas internos que nos plantea esta actualidad llena de dificultades, y especialmente los referentes al fomento del trabajo y de la producción."

Por último, manifestó que confiaba en que el patriotismo de todos evitaría los conflictos que dificulten la acción del gobierno. "Esto debe hacerse por amor a España."

REGRESO DEL REY

Entusiasta despedida en Sevilla

MADRID, mayo 8 — Telegrafían de Sevilla que la partida del rey, de regreso para esta corte, dió motivo para que aquella población le hiciese una entusiasta despedida.

Concurrieron a la estación, además de las autoridades, los congresistas de las asambleas de arquitectos y científica, celebradas en aquella ciudad, y un numeroso público que aclamó entusiastamente al rey.

Los congresistas portugueses participaron también en la despedida, con gran entusiasmo, y entregaron al rey una hermosa "corbeille" de flores para la reina.

MADRID, mayo 8 — Hoy regresó el rey de Sevilla sumamente satisfecho de su excursión a aquella ciudad, así como de los importantes actos culturales que le tocó presidir.

Voraz incendio en Barcelona

MADRID, mayo 8 — Telegrafían de Barcelona que ayer se produjo un voraz incendio en una fideería de propiedad del señor Andrés Pallanca.

Todos los esfuerzos hechos por los bomberos y por las autoridades resultaron inútiles, y sólo se consiguió aislar el fuego.

La fábrica, con sus instalaciones y existencias de mercaderías, quedó reducida a cenizas.

Las pérdidas son de consideración.

Escasez de papel — Decreto prohibitivo

MADRID, mayo 8 — El ministro de Hacienda, señor Alba, declaró hoy que se ha visto en la necesidad de prohibir la exportación de papel, en razón de que las existencias nacionales sólo alcanzan para satisfacer las necesidades del consumo hasta el mes de junio próximo.

Agregó que proyecta restringir el consumo excesivo de papel.

Ecos de un suceso en la Argentina

MADRID, mayo 8 — Los diarios, en sus ediciones de hoy, se hacen eco de las informaciones recibidas por el último correo de Buenos Aires, relativas al atropello de que fué objeto un barrendero español, a raiz de una huelga.

Los diarios, a este respecto, lamentan el ingrato suceso, y se muestran muy satisfechos de la forma en que se resolvió, con lo que la Argentina ha dado una nueva prueba de cómo se garantizan en aquel país los derechos individuales.

El problema del carbón y el servicio ferroviario

MADRID, mayo 8—El gobierno ha resuelto suprimir los trenes ordinarios, y crear un servicio de trenes rápidos de carga, con objeto de facilitar el tráfico.

Se espera que con esta medida se resolverá en gran parte el problema de las subsistencias, y, muy especialmente, el del carbón.

ITALIA

EL CONDE D'ARCO

Su fallecimiento

ROMA, mayo 8—Anuncian de Mantua el fallecimiento del conde Antonio D'Arco, senador del reino.

Fué diputado y subsecretario de Relaciones Exteriores.

En 1896 el rey Humberto lo nombró senador del reino.

EN LA MUNICIPALIDAD DE NAPOLES

NUEVO ALCALDE

ROMA, mayo 8—A consecuencia de un desacuerdo producido entre el alcalde de Nápoles, marqués Del Pezzo y la mayoría del concejo municipal, con fecha de ayer, presentó aquél su renuncia, con carácter indeclinable.

En la sesión que el concejo celebró hoy, se dió lectura de la carta dirigida por el marqués Del Pezzo.

Siendo aceptada la renuncia, se procedió al nombramiento del nuevo alcalde. Terminado el escrutinio resultó electo por 45 votos, sobre un total de 65 votantes, el profesor Enrique Presutti, perteneciente al partido liberal.

El público que asistía a la sesión del concejo, al proclamarse el éxito del escrutinio aclamó al nuevo alcalde.

EL ASUNTO CORTESE

Las investigaciones judiciales

ROMA, mayo 8—Dice el "Messaggero" que el doctor Pío Folchi, presidente del Crédito Generale del Lazio, la institución bancaria perjudicada en la suma de seis millones de liras por el estafador Luca Cortese, comunicó al consejo de administración que ponía a su disposición todo su patrimonio para cubrir, en parte, el desfalco.

ROMA, mayo 8—El tribunal que entiende en el asunto Cortese expidió un decreto por el cual se ordena que los efectos de la quiebra alcancen a los tres años anteriores.

La disposición, que es objeto de muchos comentarios en los centros de la capital y en otras ciudades de la península, permitirá a la justicia extender su acción, facilitándole, además establecer la responsabilidad jurídica de sus cómplices.

ROMA, mayo 8—El consejo de administración del Crédito Laziale, en una nota dirigida a los diarios, afirma que el Banco sufrió una pérdida total de 6.900.000 liras.

La situación jurídica del ex director, Manfredi, es bastante delicada. Difícilmente logrará poder probar que procedió de buena fe, como se hizo creer al público en los primeros momentos.

La compañía Grammatica devolvió al tribunal todos los regalos que Luca Cortese había hecho a varios de sus artistas.

La actriz Melato también devolvió los vestuarios y algunas joyas recibidas en regalo.

ROMA, mayo 8—El detenido Cortese confió su defensa al abogado Porzio.

El Crédito Laziale confió la defensa de sus intereses al abogado Tupini.

Hasta el día de hoy, la policía había podido secuestrar un total de 400.000 liras en valores y joyas.

Falta aún averiguar el destino que Cortese dió a la suma de 625.000 liras, retirada de los Bancos de esta capital tres días antes de la quiebra.

Fallecimiento de un diputado

ROMA, mayo 8 — En Nápoles falleció esta tarde el doctor Miguel Canozzi, que representó en la Cámara de Diputados, por once períodos consecutivos, al distrito de Atripalda.

La comuna de Avellino, en la cual ocupó muchos años el cargo de alcalde, en su sesión extraordinaria de hoy resolvió concurrir en forma oficial al acto del sepelio.

Temblor de tierra

ROMA, mayo 8 — Telegrafían de Reggio Calabria que esta mañana se sintió un temblor de tierra, bastante fuerte, que alarmó a la población.

El fenómeno no causó ningún perjuicio.

Descubrimiento arqueológico

ROMA, mayo 8—En los trabajos de excavación que se practican periódicamente en los alrededores de la capital, se descubrieron los restos de un templo pagano, dedicado a Mitrea.

Se atribuye un grandísimo valor arqueológico al descubrimiento realizado.

Escultor fallecido

ROMA, mayo 8 — Comunican de Brescia el fallecimiento del escultor Aquiles Regosa, autor de varias obras que merecieron los más justicieros elogios de los críticos y de la prensa.

FRANCIA

Fournier en la Academia de Ciencias

PARIS, mayo 8 — El vice almirante Fournier fué elegido miembro de la Academia de Ciencias.

MEXICO

La administración financiera

MEXICO, mayo 8 — El presidente Carranza pidió al Congreso poderes extraordinarios para la administración financiera del país, declarando que de otro modo tendría que apelar directamente al pueblo.

El Senado aprobó hoy el proyecto correspondiente.

CHILE

El volcán Calbuco

SANTIAGO DE CHILE, mayo 8 — Varios caballeros de Puerto Montt realizaron una atrevida ascensión al volcán Calbuco, llegando a la altura de 1.840 metros, siéndoles imposible avanzar por efecto de los gases de que está impregnada la atmósfera.

El espectáculo era soberbio, imponderable, pues a la belleza del paisaje que desde esa inmensa altura era dado dominar, se unía el aterrador cuadro del volcán en toda su temible actividad. En medio de una concavidad, verdaderamente infernal, se levantaban, como fantasía diabólica, tres torres de azufre de cincuenta y más metros de altura que ardían burbujeando, para luego trasformarse en enormes columnas de gases.

Límites con Bolivia — El cónsul argentino en Santiago — Premio del gobierno francés

SANTIAGO DE CHILE, mayo 8—El congreso nacional se ocupará en el próximo período de sesiones extraordinarias del protocolo suscripto con Bolivia sobre rectificación de límites en la provincia de Antofagasta.

—Debido a un descarrilamiento en la línea del Trasandino chileno, la combinación no ha llegado hoy.

—"La Nación" consagra una nota de redacción muy amable respecto a la labor americanista y periodística del nuevo cónsul de la Argentina en Santiago, señor Nicosie.

—El sábado próximo, en el Teatro Municipal, se efectuará una velada por iniciativa de la Federación de Estudiantes, con objeto de aceptar públicamente el premio instituído por el gobierno francés para el estudiante chileno que haga el mejor estudio sobre un tema de la historia de Francia.

PERU

El representante argentino

LIMA, mayo 8 — El encargado de negocios argentino, señor Garzón, suspendió su viaje a Buenos Aires.

REPUBLICA ORIENTAL

ASUNTOS POLITICOS

Programas y manifiestos

MONTEVIDEO, mayo 8—El comité radical que preside el diputado doctor Carnelli aprobó los siguientes principios fundamentales, que serán la base del futuro programa de acción del radicalismo nacionalista: Aceptar la tradición blanco-nacionalista, solidarizándose con el pasado histórico del partido; luchar en todo momento por la realización integral del programa político del partido nacional; acatar siempre la ley interna o carta orgánica que el partido se dé; siempre que ella reciba la sanción de su autoridad suprema legítimamente electa e instalada; propender, respetando escrupulosamente la carta orgánica, a que el programa político del partido sea cada vez más liberal y progresista en sus bases fundamentales; actuar en política con absoluta prescindencia de personalismos y, huyendo de las tortuosidades y misterios, a plena luz y a cara descubierta; sostener el programa del partido en todas sus partes, sin ceder en ningún caso y por graves que sean las circunstancias, en la más mínima parte de sus exigencias; rehuir todo contacto con el adversario político, al que no debe concedérsele sino para combatirlo; no aceptar jamás otras posiciones políticas que aquellas a que se llegue por el voto de los correligionarios, rechazando, por lo tanto, todo lo que importe concesión, gracia o favor del adversario político; repudiar en absoluto y en todos los casos las transacciones, pactos o acuerdos con el adversario, y también las coaliciones electorales con cualquiera de las fuerzas políticas que actúan en el país; luchar dentro de las filas por que la carta orgánica sea cada vez más amplia y democrática, dando in-

SUD AMERICA ANTE LA GUERRA

EN LA CAMARA DE DIPUTADOS DEL URUGUAY

URUGUAY

EN LA CAMARA DE DIPUTADOS

MONTEVIDEO, mayo 8 — En la Cámara de Diputados volvió a tratarse el asunto de los buques con bandera uruguaya.

Fueron leídos los informes suministrados por el Poder Ejecutivo a pedido de los diputados Roxlo y Quintana, referentes a los buques que navegan con bandera uruguaya.

El doctor Quintana declara que si el asunto se hubiera tratado anteriormente, tanto él como su colega Roxlo, hubieran manifestado su más calurosa solidaridad hacia los informes suministrados por el canciller Brum. Aprueba también las medidas adoptadas por el mismo.

Refiriéndose al hundimiento del "Gorizia", opina que el ministro sostiene la verdadera doctrina en el asunto. Declara que si el ministro procede con cordura, con serenidad, en el asunto, ellos lo acompañarán decididamente. Insiste en que las medidas adoptadas por la cancillería son prudentes y de sana inspiración.

Alude luego a los puntos que comprendía la minuta y aplaude el decreto del Poder Ejecutivo, negando el embanderamiento de algunos buques argentinos que pretendían enarbolar el pabellón nacional. Hace resaltar la importancia del asunto y el corte que con su resolución le dió el ministerio de Relaciones Exteriores y observa que esos buques estaban ya cargados con destino a puertos beligerantes.

Opina que el ministerio debió haber quitado también el pabellón a otros buques, que están fuera del país y que hace dos años no vienen a nuestros puertos. Ellos son: el "Begonia IV", de Bilbao; "Luis", de Barcelona; "Cristóbal Llusa", de Barcelona; "Wolden Abey" y "Domingo J. da Silva" de Norte América y también el "Gorizia", que tenía su domicilio en Nueva York.

Se encontraba en uso de la palabra el orador cuando sonó la hora reglamentaria, levantándose la sesión.

EL EX MINISTRO ALEMAN EN EL BRASIL

MONTEVIDEO, mayo 8—Como un diario italiano criticara acerbamente al gobierno, porque puso un tren especial facilitando la venida a Montevideo desde la frontera brasileña del ex ministro alemán en Brasil, von Pauli, "La Razón", dice: "Trátase de una costumbre internacional que tiende a hacer más fácil y cómodo el tránsito de los ministros por un país hospitalario. El rasgo—agrega—no pasa de ser una cortesía propia de un país neutral hasta la fecha."

Termina diciendo: "Es inexacto que costee nuestro gobierno el hospedaje del ministro Pauli en el Parque Hotel. El diplomático alemán fué allí por su cuenta, como hubiera podido ir cualquier otro viajero. Y en cuanto a que el introductor de diplomáticos fuera a saludar al ministro Pauli en representación del canciller, tampoco es cosa que merezca reproche alguno. El doctor Brum retribuía las atenciones que tuvo en el Brasil para con él nuestro huésped".

EL HUNDIMIENTO DEL "GORIZIA"

MONTEVIDEO, mayo 8—El ministro de Relaciones Exteriores recibió informes completos de los ministros en Londres y París, relativos al hundimiento del "Gorizia".

Pasado mañana será tratado el asunto en acuerdo de ministros.

EL MINISTRO VON PAULI

MONTEVIDEO, mayo 8—Se afirma que esta noche se embarcó para ésa, de incógnito, en el vapor "Cabo Santa María", el ex ministro alemán en el Brasil, von Pauli.

LA MUERTE DE RODO

MONTEVIDEO, mayo 8—Han circulado los más extraños rumores acerca de la forma en que murió en Roma el escritor José Enrique Rodó.

En vista de esto, el ministro de Relaciones Exteriores, ha solicitado pormenores al respecto al ministro en Italia.

BUQUES CON BANDERA URUGUAYA

MONTEVIDEO, mayo 8—Los últimos decretos del gobierno sobre inscripción de vapores en la matrícula nacional, han hecho que los armadores argentinos desistiesen de hacer navegar algunos de sus barcos con pabellón uruguayo.

Es así que los vapores "Lord Kitchener", "Toro", "Cadorna", "Pellegrini", seguirán navegando con bandera argentina.

CHILE

MUERTE DE MARINEROS CHILENOS

SANTIAGO DE CHILE, mayo 8 — El cónsul de Chile en Francia comunicó que en el hundimiento del trasporte inglés "Rosalie", ocurrido en las costas de Argelia, el 20 de febrero, efectuado por un submarino alemán, perecieron nueve marineros chilenos que se embarcaron en el "Rosalie", el 7 de enero, desertados del trasporte "Angamos", de Nueva York.

PERU

DETENCION DE UN VAPOR

LIMA, mayo 8 — Un telegrama de Casma anuncia que el vapor "Maipo" fué detenido por un buque sospechoso frente a Huarmey, y que después de la conferencia de capitanes se le permitió seguir viaje. Se cree que el buque referido es inglés. Los pasajeros del "Maipo" estuvieron muy sobresaltados.

4.15 a. m.

UNA OPINION DE Mr. ROOSEVELT

LAS OPERACIONES EN FRANCIA

ARTICULO DE ROOSEVELT

NUEVA YORK, mayo 9 — El ex presidente Mr. Roosevelt, en un artículo titulado: "Pongamos nuestra bandera en la línea de fuego", traza el programa de "una manera moderada de tratar a Alemania, inspirándose en el lema de 'justicia para todos'".

"La Alemania prusianizada de los Hohenzollern, dice, ha demostrado ser más enemiga de la libertad, de la humanidad y del derecho internacional que la Francia napoleónica.

"Luchemos por nuestros principios y los alemanes mismos han de salir beneficiados por nuestra victoria, especialmente la Alemania meridional y Austria que se divertirían de la tiranía prusiana.

Debe ser devuelto a Bélgica y Francia todo lo que se les ha tomado.

"Los turcos deben abandonar a Europa. Una Rusia democrática en Constantinopla no constituiría amenaza para nadie.

"Debe darse libertad y autonomía a Austria, que no es un país, sino una amalgama de nacionalidades. Dos de ellas tiranizan a las demás. Conserven los húngaros la Hungría madgiar, los austríacos la Austria alemana; pero tengan los italianos a Trieste y el Trentino, y constituyamos una Serbia, una Rumania y una Bohemia mayores.

"Polonia debe ser una nación en la cual están incluídas todas las tierras polacas. Debe tener una salida al Báltico a través de Prusia.

"La Prusia occidental y la Prusia oriental, quedarían inevitablemente separadas de las demás tierras germanas; pero estarían unidas política y comercialmente, mediante arreglos ferroviarios, como nosotros con el Canadá.

"Los alemanes conservarían a Alemania, y no perderían nada, salvo el derecho de oprimir a los demás.

"Por su parte, Irlanda debe tener autonomía y ha de procurarse la justicia para todas las razas y todas las religiones."

EN FRANCIA

LONDRES, mayo 9 — Mr. Gibbs, corresponsal en el cuartel general del ejército británico telegrafía lo siguiente:

"La batalla de Arras ha durado un mes con ataques sucesivos por una y otra parte. La lucha ha sido encarnizada y una gran masa de humanidad ha sido destruída y mutilada, desde el gran día del 9 de abril.

"Las bajas británicas fueron leves según el modo de contar que ha de emplearse ahora, en comparación con los resultados obtenidos, y las del enemigo fueron crecidas en prisioneros, muertos y heridos, y también fué crecida la cantidad de cañones y de material de guerra que perdió.

"Desde aquella fecha, y después de horas y días de pánico, el enemigo pudo reunir y arrojar al combate grandes reservas, y reemplazó los cañones tomados y destruídos por otras muchas nuevas baterías, salvando momentáneamente a la línea de Hindenburg; pero sin reducir sus pérdidas diarias en muertos y heridos porque sólo podían defenderse contraatacando, lo que aunque sea el mejor medio de defensa, según los textos alemanes, tiene el inconveniente de que origina un gasto espantoso de tropas.

"Pretender que los británicos escaparon ilesos sería una mentira tonta. Sus listas de bajas hablan elocuentemente. Es sabido que en muchos casos los británicos desatienden las órdenes que se les da de retirarse, y siguen resistiendo en pequeños grupos cuando una parte de la línea se ha replegado.

"Algunas docenas de escoceses, en Guemappe, se mantuvieron de ese modo en un puesto aislado.

"Otro tanto hicieron los ingleses en Gavrelle, al luchar cerca del molino de viento y sufrieron heróicamente antes que rendirse.

"Más al Sur, cuando los australianos atacaron a Bellocourt, mantuvieron parte de la aldea, y no la conservaron toda, por falta de suerte y sus tropas quedaron, por lo tanto, con ambos flancos descubiertos, en una posición imposible. Cuando se produjo el repliegue, muchos de esos australianos se negaron a volverse atrás, y siguieron haciendo frente a una muerte segura, o la prisión.

"Esta mañana Bellocourt volvió a ser atacada y se tomaron prisioneros. La confianza de los australianos en la victoria les causó bajas. Los hombres de raza británica están siempre listos, según dicen, a terminar debidamente la tarea emprendida".

---

tervención en la vida partidaria y en todos los actos trascendentales de la colectividad al mayor número posible de correligionarios; propender al mejoramiento de las clases trabajadoras, tutelando sus legítimos derechos y atendiendo sus reivindicaciones de justicia social.

MONTEVIDEO, mayo 8—**Esta noche se reunió el directorio nacionalista, tratando extensamente los asuntos de actualidad política. Asistieron también los doctores Gallinal y Berro.**

Mañana volverá a reunirse.

Se dice que surgieron disidencias entre los delegados para gestionar el acuerdo de los partidos para la reforma constitucional, porque los oficialistas pretenden, al discutir la autonomía departamental, imponer los consejos departamentales que figuraban en el proyecto del gobierno colegiado de Batlle.

CAMARA DE DIPUTADOS

Asuntos considerados

MONTEVIDEO, mayo 8 — En la sesión de diputados fué aprobado el proyecto por el cual se cambia el nombre de Parque Urbano por el de Parque Rodó y se destina la suma de 20.000 pesos para erigirle un monumento en ese paseo.

Después fueron autorizados los coroneles Eduardo Da Costa y Alberto Cuestas para aceptar y usar las condecoraciones que les confirieron los gobiernos de Chile y España, respectivamente.

Sin observación, fué aprobado el proyecto sobre presupuesto de obras de saneamiento de Salto y Paysandú. También fué aprobado el proyecto por el cual se destina la suma de pesos 3.000 para premios en la exposición de aves y porcinos.

Trátase en seguida, la minuta de comunicación al Poder Ejecutivo propuesta por el doctor García Morales, relacionada con la remisión al cuerpo legislativo, del presupuesto de gastos para 1917-1918. En discusión la minuta, pide la palabra su mismo autor, manifestando que, a su juicio, ella no podía resolverse rápidamente. Observa que existen disposiciones legales que establecen la fecha en que debe elevarse el presupuesto, siendo ésta, para el presupuesto general de gastos, la del 1.° de abril, no habiéndose aún cumplido dicho precepto. Declara, que su propósito es regularizar el presupuesto y demostrar que la Cámara vela por sus fueros.

La minuta fué aprobada.

Por no hallarse en la sala ninguno de los autores del proyecto concediendo la amnistía al coronel Manuel Dubra, se aplazó la consideración del asunto.

La navegación en el río Yaguarón y laguna Merim—Aumento de la renta aduanera.

MONTEVIDEO, mayo 8—La cancillería uruguaya inició gestiones para que se cumplan las disposiciones del tratado de condominio, según las cuales el derecho de navegación en el río Yaguarón y la laguna Merim corresponde por igual a los países ribereños. Se agrega que esas gestiones han sido bien acogidas por el gobierno brasileño.

—Los índices económicos de marzo demuestran que la marcha financiera del país es satisfactoria. En los renglones del intercambio comercial, referentes al primer trimestre del año en curso, se observa el auspicioso fenómeno. No obstante las mermas continuadas de bodegas, aumento del costo de fletes, disminución general del tráfico marítimo, como consecuencia de la campaña submarina, sin restricciones, que los totales de importación y exportación acusan un aumento apreciable con relación a los iguales meses del año anterior. En las recaudaciones aduaneras de marzo hubo también un aumento de más de 70.000 pesos, comparando su rendimiento con el de igual mes de 1916.

Nombramiento—Liga de Defensa Comercial—Siembra de trigo—Obreros desocupados.

MONTEVIDEO, mayo 8—Se dispuso que el oficial de legación Luis Enrique Azarola Gil, pase a la legación de Austria-Hungría y Suiza.

—La delegación de la Liga de Defensa Comercial se entrevistó con el presidente de la República, solicitándole su apoyo para la ley sobre saneamiento comercial, ampliatoria de la última ley de quiebra sancionada, que aquella institución presentará al cuerpo legislativo.

—El gobierno telegrafió al de Chile, agradeciéndole su pésame por el fallecimiento de Rodó.

—El Banco de Seguros del Estado publica una especie de manifiesto, exhortando a los agricultores a sembrar mucho trigo, todo lo más que se pueda.

—Es enorme el número de obreros sin trabajo. La sola estadística de la oficina del trabajo, que no puede comprenderlos todos, arroja 7.200 personas desocupadas.

BRASIL

MISION EN LA ARGENTINA

RIO DE JANEIRO, mayo 8 — Se anuncia que el diputado Pedro Moacyr irá a Buenos Aires en breve, con una misión especial.

El nuevo ministro de Relaciones Exteriores

RIO DE JANEIRO, mayo 8 — El nuevo ministro de Relaciones Exteriores, señor Nilo Pecanha, estuvo hoy en el Senado y en la Cámara de Diputados, a agradecer la presencia de los miembros de ambas Cámaras en la toma de posesión de su cartera.

—Se anuncia que el diputado Mello Franco presentará a la Cámara,

---

TELEGRAMAS PUBLICADOS EN LA TERCERA EDICION DE AYER

ADQUISICIONES NAVALES POR ESTADOS UNIDOS

NUEVA YORK, mayo 8—Se nota bastante actividad en los astilleros norteamericanos con motivo de las construcciones de nuevos buques.

Personas vinculadas a los altos centros navales me informan que el gobierno estudia en los actuales momentos la mejor forma de adquirir, directa o indirectamente, algunos de los grandes buques de guerra de países sudamericanos que no necesitan por ahora tales unidades navales.

LOS VIVERES EN INGLATERRA

LONDRES, mayo 8 — Las mujeres entendidas en la cuestión de economía de víveres, iniciaron una campaña para enseñar a las dueñas de casa, en que forma pueden reducir el consumo de víveres y aprovechar los recursos hasta ahora desdeñados.

Con ese objeto pronunciarán discursos en los teatros, en las salas de espectáculos y en la vía pública.

SOBRE LA PAZ

NUEVA YORK, mayo 8—Un corresponsal en Londres, telegrafía lo siguiente:

"Prevalece en los círculos políticos la opinión de que von Bethmann Hollweg está tratando de ganar tiempo en la cuestión de anunciar las nuevas condiciones de paz alemanas, mientras se desarrolla la lucha en verano, y se ven los resultados de la campaña de submarinos, de la lucha en el frente occidental, y de la crisis rusa."

COMUNICADO TURCO

NUEVA YORK, mayo 8—Se recibió hoy un comunicado oficial turco que dice como sigue:

"Dos escuadrones de caballería rusa cruzaron el río Diala y fueron rechazados, dejando diez muertos.

"En la península de Sinaí seis aeroplanos nuestros bombardearon el cuartel general y un aeródromo enemigo."

ANUNCIO DE INTERPELACIONES EN FRANCIA

PARIS, mayo 8 — El diputado M. Deguise interpelará al gobierno sobre las medidas adoptadas para la organización de las regiones libertadas y la suerte de los refugiados.

M. Fuere interpelará sobre las requisas de granos y ganado.

MITIN PROHIBIDO

PARIS, mayo 8—El jefe de policía, M. Laurent, prohibió la celebración del mitin inter-sindicalista que había sido anunciado para ayer.

ECOS DE LA COMPRA DE LAS ANTILLAS

WASHINGTON, mayo 8 — En los debates de la Cámara de Representantes se ha puesto de manifiesto que no fué publicado el nuevo acuerdo que se celebró entre los Estados Unidos y Dinamarca, con motivo de la venta de las Antillas dinamarquesas, por el cual se estipula que los Estados Unidos no podrán apoderarse ni confiscar las naves alemanas internadas en esas islas.

EL PLEITO DEL "KRONPRINZESSIN CECILIE"

NUEVA YORK, mayo 8 — Los Bancos de esta ciudad perdieron el pleito seguido contra el vapor alemán "Kronprinzessin Cecilie", exigiendo la suma de 2.240.000 dólares en concepto de daños y perjuicios, por no haber entregado esa nave la suma de 11.000.000 de dólares embarcados en ella con destino a Inglaterra y Francia.

---

de la cual forma parte, una moción de solidaridad con Estados Unidos.

—Se insiste en que la política de Pecanha será de intensa aproximación a las repúblicas de Sud América, de amistad íntima, sin que ningún acto origine recelos o desconfianzas de otras naciones. El A. B. C. sería reemplazado por una amplia fraternidad sudamericana, estando siempre de acuerdo los gobiernos de Washington, Buenos Aires, Río de Janeiro y Santiago.

—Ha sido dada a la publicidad la orden del ministerio de que todos los diplomáticos con licencia vuelvan a hacerse cargo de sus puestos.

ACTUALIDAD

La apertura de la Cámara en Jujuy

La apertura del período legislativo en la provincia de Jujuy, está dando lugar a un desacuerdo entre la legislatura y el gobernador que, a pesar de su aparente sencillez, reviste importancia indiscutible.

Como se habrá visto por las informaciones que hemos publicado, la presidencia de la Cámara había convocado a la legislatura para el día de ayer, poniendo dicha medida en conocimiento del Poder Ejecutivo. Este, por su parte, contestó la nota de la presidencia, comunicando que había designado el día 11 para la apertura de las sesiones.

La nota del gobernador provoca una cuestión fundamental, como que se relaciona con la existencia misma del cuerpo que representa la voluntad popular. En síntesis, la fijación por parte de aquel mandatario, de una fecha diversa a la determinada por las autoridades de la cámara, importa sostener la doctrina de que la iniciación de las sesiones parlamentarias depende de la voluntad del Poder Ejecutivo.

Con motivo de una costumbre arraigada en el orden nacional, LA PRENSA ya ha tenido oportunidad de combatir esa teoría, como contraria a principios esenciales de nuestro sistema político. La vida del Congreso federal, no puede estar subordinada a la voluntad del Presidente de la República, como sucedería si le fuese vedado abrir las sesiones sin su previa convocatoria. Y enunciar esta consecuencia es resolver la cuestión, porque dentro del sistema de equilibrio de poderes que constituye una de las bases de nuestras instituciones, no es posible sostener que la existencia de la representación popular y de los Estados federados, esté supeditada al Poder Ejecutivo.

La adopción de la misma doctrina es de rigor en las provincias, aun cuando las disposiciones constitucionales no la consagrasen en términos expresos. Es de extrañar, sin embargo, que el caso se haya producido en Jujuy, cuya ley fundamental no se presta en esta materia a interpretaciones casuísticas.

La apertura del período legislativo en esa provincia, está regida por los artículos 67 y 68 inciso 1o. de la Constitución. El primero establece que la Cámara se reunirá en sesiones ordinarias todos los años, desde el 1o. de mayo hasta el 31 de agosto; y el segundo prescribe que corresponde a la legislatura abrir todos los años sus sesiones ordinarias el día señalado en el artículo 67, "convocada por el Poder Ejecutivo, o, en caso de omisión, por el presidente de la misma".

De esas disposiciones tan categóricas, resulta que la legislatura tiene el deber de iniciar las sesiones el 1o. de mayo. El Poder Ejecutivo no cumplió oportunamente el precepto constitucional, que le impone la obligación de convocarla a ese efecto; y en vista de esta omisión, el presidente de la Cámara la convocó en cumplimiento del mismo artículo 68 que hemos recordado.

Reparado constitucionalmente el olvido del Poder Ejecutivo, éste debió haber acatado la medida de la presidencia de la Cámara. Como hemos visto, no ha sucedido así, porque ha resuelto convocarla, fijando otra fecha para la apertura.

La incidencia que se ha producido, y que sin motivo fué puesta en conocimiento del Ministro del Interior, ha de ser resuelta sin necesidad de la tutela federal, sobre todo, si se tiene en cuenta que la cámara ha respondido a la convocatoria de su presidente; pero la actitud del gobernador no podía pasar inadvertida, porque, como hemos dicho, ella tiende a quitar a la representación popular un derecho que le es esencial, pues de su ejercicio depende su existencia como poder independiente del Poder Ejecutivo.

Imposición excesiva

La cesantía de profesores interinos ordenada por un reciente decreto del Poder Ejecutivo, va a crear serias dificultades al funcionamiento regular de los colegios y escuelas dependientes del Ministerio de Instrucción Pública, si se continúa postergando la provisión definitiva de las cátedras vacantes y de las que sea indispensable crear para proveer a las necesidades de la enseñanza.

Hasta ahora, este servicio había sido atendido por profesionales que las direcciones respectivas designaron con carácter provisional, en virtud de autorización expresa conferida por la superioridad.

Retirada esa facultad, y resuelto que el personal temporario cese en sus funciones desde el 30 de abril, el ministerio cree llenar ese vacío obligando a rectores y vicerectores de colegios nacionales y a directores, vicedirectores, regentes y subregentes de escuelas especiales, a dictar las diversas asignaturas que tenían a su cargo los profesores eliminados, mientras se realiza la reorganización general del cuerpo docente.

La primera objeción—y no la más fundamental—que provoca la medida de la referencia, es que ella prorroga, sin mañana ventaja, la situación inestable de los estudios, que no pueden orientarse con seguridad ni avanzar metódicamente bajo la impulsión de catedráticos que asumen una tarea transitoria, con la certidumbre de que días más, días menos, deberán declinarla en favor de los titulares que al fin se elijan.

Dijimos en otro momento que no alcanzábamos los propósitos de la reorganización anunciada, cuando la única necesidad urgente de la instrucción secundaria y especial es completar sus cuadros de profesores, reemplazando a los retirados o designando los que corresponda aumentar. Pero concediendo que tal procedimiento se imponga por conveniencias que se nos escapan, no podrá justificarse la morosidad en adoptarlo, ya que ninguna dificultad obstaba a que se hiciera antes de la reapertura de los cursos lo que todavía está en proyecto, no obstante la notoria pérdida de tiempo y el consiguiente perjuicio que el retraso ocasionará a la preparación de los alumnos.

Si las autoridades superiores de la enseñanza pública hubieran estado solicitadas por arduos problemas didácticos que absorbieran su actividad, se explicaría, aunque sin excusarla, la omisión en el cumplimiento de un deber administrativo tan simple como es el de proveer en los colegios las cátedras que carecen de titulares. Pero como semejantes preocupaciones no han existido, si hemos de atenernos, al menos, a la labor realizada desde hace siete meses, forzoso es imputar a una censurable incuria la falta de expedición para normalizar la marcha interna de aquellos establecimientos. La lentitud o la inhibición para afrontar una obra tan fácil y tan indispensable, asume caracteres de crueldad, si se considera que de ese trámite oficial depende exclusivamente que un buen número de catedráticos, ocupados en comisión, no reciban sus haberes desde enero y sufran aflígentes privaciones.

Otro aspecto, más grave aún, tiene la disposición recordada, en cuanto pretende que el personal directivo de escuelas especiales y colegios de segunda enseñanza, está capacitado para asumir cuantas cátedras quedan vacantes por cesantía de quienes las desempeñaron hasta el 30 de abril.

Presupone esa orden en los funcionarios aludidos un saber enciclopédico y hondo que les permite dominar cualquier asignatura, con la profundidad requerida para profesarla, y una versación igualmente amplia en el método que en cada una debe seguirse para trasmitirla con éxito. Por desgracia, esa conjetura benevolente no concuerda con la realidad; y no es menoscabar la idoneidad de rectores y directores reconocer que no abunda entre ellos el tipo mental, concebible en las épocas iniciales de la civilización, pero desconocido en nuestra vasta y compleja cultura, que pueda dictar indistintamente cursos de matemáticas, o de historia, o de literatura, o de química, o de botánica, o de lógica, o de dibujo, o de geografía, etc.

La imposición es realmente excesiva, y como ella ultrapasa la fuerza natural del cerebro humano, los rectores y directores van a encontrarse colocados ante una disyuntiva: o la cumplen con la persuasión de ponerse en ridículo ante sus propios educandos, o se abstienen de enseñar lo que no saben, en cuyo caso los estudiantes holgarán con mengua de su aprovechamiento intelectual y, quizá, de la disciplina.

Se conjurarían extremos tan lamentables, si el ministerio se decidiera, de una vez, a extender los nombramientos de catedráticos que pudo y debió designar antes de la iniciación de las clases y que todavía aplaza sin motivo aceptable.

APUNTES PARLAMENTARIOS

Apertura del período legislativo

La secretaría de ambas Cámaras legislativas pasó a los miembros del Congreso las citaciones de práctica a la reunión-asamblea que se realizará pasado mañana a las 3 de la tarde, con el objeto de declarar inaugurado el período legislativo del año corriente.

El director del cuerpo de taquígrafos de la Cámara de Diputados señor Francisco Porcello, ha resuelto acogerse a los beneficios de la jubilación, a cuyo efecto elevó la nota de práctica.

ACUERDO DE MINISTROS

Dos mensajes para el Congreso

El Presidente de la República y sus **ministros** se reunieron ayer en **acuerdo de gabinete**, para considerar asuntos relativos a la inauguración del período ordinario de sesiones del Congreso.

Después de una breve deliberación quedó resuelto el envío de dos mensajes: uno, sintético, el día viernes 11, a las 3 p. m., fecha y hora señaladas para la solemne apertura de las Cámaras, y que tendrá el solo objeto de dar por abierto el período.

El segundo será el mensaje que podría llamarse administrativo. Será enviado diez o quince días después, y en él se consignará la labor administrativa habida desde mayo del año próximo pasado hasta estos días. Al propio tiempo se consignarán en este segundo mensaje capítulos referentes a política interna e internacional.

Finalmente, varios proyectos y propósitos del Poder Ejecutivo relativos a distintas funciones de gobierno serán parte del mensaje grande e irán trazados en éste a grandes rasgos, es decir, a manera de exposición de pensamientos gubernativos.

Tal es la información suministrada por todos los ministros, excepto el del Interior, quien hizo expresar a los periodistas que en el acuerdo se habían considerado ideas generales sobre el presupuesto para el año entrante. Dada la oportunidad y actualidad de este asunto, no sería difícil que la información de este último ministro fuera también exacta.

Aunque el Presidente de la República no lo ha manifestado categóricamente, se sabe que no concurrirá a inaugurar el Congreso, cuyas sesiones serían iniciadas con el simple mensaje de que damos cuenta, el cual sería leído por uno de los secretarios del Senado o de la Cámara de Diputados.

LOS CAMILLEROS Y LA SANIDAD MILITAR

Entre los mil problemas planteados y tal vez resueltos por la guerra actual, se destaca el del servicio sanitario en las líneas de fuego, es decir, en la zona mortífera de combate.

La afluencia de grandes masas en zonas relativamente reducidas, los asombrosos efectos de las armas y medios modernos de destrucción, la intensidad de la acción y la rapidez de los acontecimientos, así como el nuevo carácter que asume la lucha, desde las trincheras y a corta distancia, dificultan grandemente el funcionamiento de todos los servicios auxiliares y, muy particularmente, los de la sanidad.

En la gran contienda, cuando se cuentan por millones los combatientes y por millares de kilómetros la longitud de las líneas de fuego; cuando la lucha encampada ya dura cerca de tres años, no se debe extrañar que los servicios sanitarios mejor organizados fallen, porque las reservas en personal y en material se agotan; porque es casi imposible estar en todas partes y, sobre todo, en las posiciones de combate, para despejar y sanear las trincheras, repletas de heridos y de cadáveres.

En un reciente informe se ha atribuído esa ineficacia de la sanidad, en los primeros momentos, a la falta de autoridad dentro del personal, y fuera de él, con los generales, jefes oficiales y soldados de las armas combatientes.

La autoridad, en el orden interno, es indiscutible, y, en todas partes; es la base de la organización y de todos los servicios auxiliares. En cuanto a la autoridad sobre los comandos de armas combatientes, es absurdo y felizmente innecesario.

La sanidad, como los demás servicios auxiliares, cooperan en el éxito, en el concepto elemental de facilitar, cada uno en su radio de acción, las operaciones militares, en un régimen de relativa autonomía, pero, en general, subordinados a los altos comandos. La autoridad en orden inverso, es inadmisible. ¿A cuántas perturbaciones estarían expuestas las operaciones si los generales, jefes, etcétera, estuvieran subordinados a los servicios auxiliares? No insistamos.

Como resultado de la experiencia adquirida en el terreno mismo de la gran contienda, se proyectan algunas reformas de nuestra sanidad militar, y, en primer término, el servicio de camilleros.

El decreto orgánico del servicio de camilleros (noviembre de 1914), presenta una contradicción injustificable: el uso del brazal de la cruz roja y el armamento y equipo de combatientes, que son incompatibles. En cambio, tenía la ventaja de formar el personal con los mismos soldados, a razón de cuatro camilleros por cada compañía y batería, de modo que, en pie de guerra, la división de ejército, a formar en cada región, contaría con un personal de aquella especialidad de más de 300.

En la reorganización proyectada, se propone la organización del "cuerpo de camilleros militares", sobre la base de 100 conscriptos por región y por el término de tres meses, seleccionados entre los vigorosos que padezcan de algún defecto físico, como la pérdida de un ojo, de algunas falanges, etc., etc.

Nuestro criterio es fundamentalmente contrario al proyecto.

La formación de cuerpos especiales, dependientes de la sanidad, y de número limitado, no resuelve el problema del servicio sanitario de las líneas de fuego y conducirá fatalmente a los mismos fracasos ya observados en la actual guerra. Entre otras razones, mencionaremos solamente la evidente insuficiencia del personal, cuyo brazal de cruz roja no será respetado por los proyectiles, ni por los gases asfixiantes.

Del mismo modo que el infante y el artillero no necesitan del concurso de los cuerpos de ingenieros para construir sus trincheras abrigos, tampoco deben confiar en la problemática llegada del servicio especial de camilleros, para proveer a las propias necesidades sanitarias.

La instrucción de camilleros y, sobre todo, la de primeros auxilios, debe incorporarse al programa de las diferentes armas, de modo que las primeras atenciones a los heridos sean factibles en todas las circunstancias.

El trasporte de heridos, fuera de las líneas de fuego, no será siempre factible en el momento culminante del combate, sobre todo desde las trincheras. El servicio de camilleros no será, pues, viable, sino en las batallas campales o de encuentro, en las unidades del beligerante, que avanza, pues el que se retira no puede siquiera pensar en ello y está obligado a abandonar sus heridos a la humanidad del que lleva la ofensiva.

El empleo de conscriptos, inaptos para el servicio de armas por los defectos físicos que los inutiliza parcialmente, es inadmisible, pues el camillero, al prestar los primeros auxilios, debe ser vigoroso en todo sentido, pues la falta de algunas falanges en las manos, sería suficiente muchas veces, para hacer fallar su intervención, cuando la naturaleza de la herida o del vendaje, requiere habilidad, fuerza y rapidez.

Es fuera de duda que esa instrucción sanitaria debe ser dada por el personal de sanidad adscripto a cada unidad, con la cooperación de los enfermeros y de los mismos cabos y sargentos combatientes, ya iniciados en la materia, aprovechando los momentos, las horas no utilizables al servicio de armas, a causa del mal tiempo.

Hemos sostenido siempre la necesidad de dar a la sanidad la autonomía indispensable al fiel y eficaz desempeño de su delicada y compleja misión. El pensamiento esbozado, en nada afecta dicha autonomía, pues ésta es necesariamente circunscripta al radio de acción propio, sin invadir las del comando, que son siempre primordiales. La exactitud y regularidad de los servicios es cuestión de una reglamentación adecuada.

ASUNTOS BOLIVIANOS

UNA SUPUESTA REVOLUCION

Rumores no confirmados

El ministro argentino en Bolivia ha comunicado al Ministerio de Relaciones Exteriores, que el ministro de Chile en ese país se enfermó el domingo último en la legación argentina, y fué necesario que permaneciera en ella.

Agrega el despacho del doctor Lagos Mármol:

Hoy, a las 7 p. m. (lunes), a pedido del ministro enfermo, lo visitó el médico doctor José M. Escalier, para examinarlo.

En el momento en que el doctor Escalier salía de la legación, le informaron que era necesario que se pusiera en seguridad, como los otros miembros del directorio del partido Republicano. El doctor Escalier volvió a entrar a esta legación, donde permanecerá esta noche. He tratado de averiguar lo que sucede, y parece que en Potosí y en Oruro hay un movimiento revolucionario, y que el presidente de la República ha salido esta tarde de La Paz, con dos batallones. Hasta ahora no he podido confirmar la noticia.

Sobre estos temores de alteración del orden, la legación boliviana aquí acreditada, no había recibido hasta anoche, información alguna.

La legación de Bolivia y el Ministro de Relaciones Exteriores han recibido informaciones que confirman las ya tenidas en esta capital, extraoficialmente, sobre el triunfo de los liberales en las elecciones presidenciales del domingo anterior.

Anoche a última hora, en la cancillería se entregó la siguiente información oficial:

"En el Ministerio de Relaciones Exteriores se ha recibido un telegrama de la legación argentina en La Paz, comunicando que el doctor José M. Escalier, acaba de retirarse de dicha legación, manifestando al mismo tiempo que no ha podido confirmar los rumores a que se refirió en su telegrama anterior".

EXPORTACION DE TRIGO Y HARINA

Declaraciones del Ministro de Agricultura

Se recordará que, a mediados del mes anterior, el Poder Ejecutivo concedió permiso de embarque, a título de devolución y con garantía del ministro plenipotenciario de Inglaterra, de la cantidad de 180.000 toneladas de trigo y 20.000 de harina. El gobierno, por el departamento de agricultura, hizo manifestación de que se disponía de un saldo exportable y que se permitía el embarque porque la combinación encontrada satisfacía por entero a los mercados del exterior, sin perjudicar las necesidades del consumo en el momento actual.

Hace pocos días se anunció que se permitiría la exportación de 110.000 toneladas de trigo para España, Brasil, Uruguay y Paraguay, pero esta cantidad fué aumentada a 141.000 toneladas, aumento que el ministro doctor Pueyrredón acordó, en vista de que era elevada la proporción de harina a embarcarse, con el aditamento de que la elaboración de esta demanda tiempo al par que beneficio para la industria molinera.

El primer directorio del gremio de molineros dirigió ayer una nota al Ministro de Agricultura, en la que le participa que los industriales han resuelto por unanimidad expresarle un voto de agradecimiento por haber conseguido en provecho de los molinos que el Poder Ejecutivo decretara la exportación de 107.000 toneladas de harina.

En la nota del caso se dice que el decreto del 3 de mayo colma, dentro de las posibilidades del momento, todos los anhelos; pero el gremio de molineros espera que los tenaces esfuerzos no se detendrán en esta solución parcial del gran problema que gravita sobre esa industria, para conseguir que los molinos puedan dedicarse en una forma más amplia y vasta al negocio de exportación de harina.

Por último, el directorio expresa que el Ministro de Agricultura está compenetrado de que la demanda por trigo y harina en los próximos años será enorme pues hay que llenar un "déficit" de 25 millones de toneladas de trigo para el consumo universal. La oportunidad que se ofrece es, por consiguiente, única para que los industriales argentinos consigan el debido amparo que les permita desenvolver su industria, trasformando en el país el sobrante de las cosechas de trigo que se ha de destinar para la exportación.

EL NAUFRAGIO DEL "220 B"

Salvamento del buque

El 20 del mes próximo pasado, cuarenta y ocho horas después de haber naufragado el vapor "220 B", dimos la noticia del siniestro. Hasta ahora no se han iniciado las operaciones de salvamento de este buque, porque se ignora el sitio preciso donde se fué a pique.

El 30 de abril salió de Río Santiago el balizador "111 B", del Ministerio de Obras Públicas, conduciendo a su bordo al patrón del "220 B"; pero, desgraciadamente, aquella embarcación regresó cuatro días más tarde, sin haber encontrado el casco del buque náufrago, que, según nuestros informes, zozobró entre las boyas 3 y 4 del canal de acceso a la barra de Punta del Indio.

El domingo 6 zarparon del arsenal del Río de la Plata el buque minador "Fulton" y el aviso "Gaviota", al mando del teniente Camponegro y un alférez, respectivamente, para proceder al rastreo de la zona donde naufragó el "220 B", pues es muy urgente que se encuentre este casco, que puede resultar un grave perjuicio para la navegación.

Ha quedado perfectamente justificada la crítica que formulamos por la desidia que demostraron las autoridades de las cuales dependía el "220 B", debido a la cual cada día resulta más difícil el salvamento de la embarcación. Las autoridades del arsenal del Río de la Plata despacharon al torpedero "Corrientes" varias horas después que tuvieron conocimiento del accidente; pero esta unidad de la escuadra se limitó a escoltar a la cisterna en su viaje de regreso a Río Santiago, sin preocuparse de marcar en forma bien definida la posición del buque náufrago, con el resultado de que ahora no se le encuentra.

PATENTES PARA AUTOMOVILES

Errores de la Intendencia

Invariablemente cada vez que llega la fecha en que debe efectuarse la renovación del registro y la patente establecidos por la ordenanza municipal para los automóviles, la Intendencia patentiza el criterio erróneo o la voluntad caprichosa con que aplica las prescripciones reglamentarias.

Al departamento ejecutivo no le sería posible justificar el cambio de chapa a que obliga anualmente a los propietarios de carruajes, pues el espíritu de la ordenanza se reduce a exigir el pago de una patente y no había de un impuesto adicional por el valor de la chapa, salvo cuando ésta se coloca en un coche que se inscribe por primera vez. La razón invocada por la Intendencia es inadmisible, cuando dice que el cambio de chapas tiene por objeto facilitar a los agentes de tráfico la fiscalización callejera de las patentes; pues el público no está obligado a contribuir, con un impuesto ilegal, al desempeño de tareas que le son extrañas. Tal equivaldría, en este caso, a que la Intendencia le impusiera una contribución para costear anteojos a los empleados de tráfico afectados de miopía.

Por otra parte, la ordenanza determina dimensiones invariables para las chapas y las cifras que en ellas van inscriptas y no se comprende, entonces, por qué ambas medidas se alteran todos los años, sin tenerse en cuenta que esos distintos tamaños de la chapa hacen necesario agujerear anualmente la caja de los coches.

Además y ya lo hemos dicho, la mejor visibilidad de la numeración se obtiene con determinada combinación de colores y por eso si ésta se sustituye por cualquier otra, aquélla se perjudica; de ahí que este año, por ejemplo, los números de las chapas resultan indescifrables a cortas distancias, por el matiz confundible de los guarismos y el del fondo en que se destacan.

ITALIA EN LA GUERRA

Conferencia del capitán doctor Serrao

ANOCHE EN EL POLITEAMA

Se realizó anoche, en el teatro Politeama la anunciada conferencia sobre "Italia y la guerra", a cargo del capitán de artillería y abogado, señor Adolfo Serrao, quien ha venido recientemente al país, especialmente designado por su gobierno. La disertación de anoche fué la primera de una serie que desarrollará el doctor Serrao.

Después de ejecutarse el Himno Nacional y la Marcha Real Italiana, por la orquesta, hizo la presentación del orador el doctor Carlos Rollerí, quien en un discurso que mereció generales aplausos, historió a grandes rasgos los ideales de Italia en la presente guerra y las finalidades que persigue en los campos de batalla, con el legendario heroísmo de las tropas. Dijo que el orador haría conjuntamente con las vistas que iba a presentar, el mejor elogio de la estirpe de Italia, con el calor, la elocuencia y la sinceridad de que es capaz, quien, como el capitán Serrao, es patriota, orador y soldado.

En seguida y ante la sala repleta de concurrencia, el doctor Serrao comenzó su conferencia con un saludo a esta tierra, la que, dijo, es de trabajo, libertad y de legendaria hospitalidad para tantos millares de compatriota que en ella habitan, vinculados a su cultura y progreso y en nombre de quienes enviaba un saludo al soldado combatiente que es, en estos instantes, la encarnación de la patria, y al rey, que es su valiente conductor.

Con palabra fácil, cálida y convincente, historió la situación de Italia frente a la guerra, y analizó la tendencia del grupo que se oponía a la guerra, hasta que ésta estalló, reuniendo en un solo exposición a todo el pueblo de Italia.

Recordó que los neutralistas de entonces decían: "Si queréis la guerra, id a Francia", y que a ese consejo respondió el nieto de Garibaldi, marchando con la legión italiana a batirse gloriosamente en los campos del Argonne.

Como capitán de artillería, hizo luego el doctor Serrao algunas narraciones conmovedoras de episodios de guerra, en que fueron protagonistas oscuros soldados de su batería; recordó al soldado Mario Parravicini, que con ímpetus de coraje y entusiasmo desatendió sus órdenes, y al morir en presencia de su capitán que personalmente lo amonestaba por sus accesos de ardimiento, sólo tuvo esta frase postrimera: "Disculpe, capitán, sólo le he desobedecido".

Leyó también una carta del cabo artillero Ridonatti, dirigida a su padre, en vísperas de una comisión peligrosísima que se le había confiado, y en la cual dijo el orador, estaba condensado todo el pensamiento y el concepto que la generalidad del pueblo italiano tiene de la actual guerra.

Finalizó diciendo, al referirse al hundimiento del acorazado "Amalfi", para asociar el heroísmo de la marina al del ejército, que han de dormir tranquilos en el fondo del mar, en sus lechos de corales, los marinos de esa nave, porque han sido vengados y porque Italia ha construído ya, después del glorioso sacrificio de sus vidas, tres mil kilómetros de vías férreas y trescientas escuelas en territorio conquistado.

Dijo que todo esto ha sido conseguido, no en 44 años de preparación homicida, sino en una rápida concepción de todo cuanto necesitaba Italia para tomar un puesto de honor en esta contienda, que es de defensa para la civilización latina.

Después de los aplausos con que fueron saludadas esas últimas palabras, dijo a sus oyentes que no olvidaran que la patria estaba toda entera personificada en ese soldado que cae anónimamente, dejando sólo su mancha gris en el campo de la lucha, sin pretensión de honores ni aspiraciones a la cruz de caballero. "Latinos—dijo, lancemos nuestro grito de guerra y hagámoslo familiar desde aquí, porque nuestro grito no es de odio ni de venganza, sino una exclamación de vindicta para Italia".

El orador fué saludado con una entusiasta salva final de aplausos; puesto el público de pie, hizo objeto al orador de una elocuente ovación que duró algunos minutos.

En el vestíbulo del teatro se repitieron esas aclamaciones entre vítores a Italia y al ejército italiano, a cuyos vítores respondió el capitán Serrao, con un grito de "¡viva Italia!"

El ministro de Italia y otras personalidades de la colectividad italiana escucharon la conferencia y después de ésta, durante las vistas cinematográficas y las proyecciones luminosas, el disertante explicó—siguiendo las proyecciones—las condiciones de la nueva artillería italiana y la actividad de las fábricas, donde se fabrican mensualmente ochocientos cañones de diverso calibre y trescientas ametralladoras por semana.

ENTRADA DE VAPORES

"Demerara" e "Highland Rover"

INCIDENCIAS DE LA TRAVESIA

A las 8 de la mañana, poco más o menos, entró ayer en la dársena Norte el vapor "Demerara", de la compañía Mala Real Inglesa, con procedencia de Liverpool y escalas.

A su bordo trajo bastantes pasajeros, correspondencia y carga general.

El personal del paquete, a quien inquirimos referencias sobre la travesía marítima, nos manifestó que el viaje entre Inglaterra y Portugal se realizó con muchas precauciones, aconsejadas por la presencia de submarinos en aquellas aguas. En el "Demerara" se recibió más de un aviso inquietante a ese respecto, y tuvo conocimiento de que los submarinos habían hundido varias embarcaciones en el mar que surcaba el trasatlántico.

Durante la primera etapa de la travesía el "Demerara" navegó en conserva con varios barcos, y lo escoltaba un crucero de la marina inglesa. Más adelante se veían algunos aeroplanos en el desempeño de su misión de vigilancia y patrullas de torpederos que cruzaban el mar en todas direcciones.

A la salida de Lisboa se produjo una alarma general a bordo, por la presencia de un submarino, que, sin duda, esperaba al vapor inglés para atacarlo; pero el paquete no le dió tiempo y virando en redondo volvió a entrar a toda máquina en el puerto. Allí permaneció hasta que un crucero inglés le impartió instrucciones para que continuase el viaje sin mayores riesgos.

Ya en alta mar, fué avistada una escuadra de cinco buques de guerra, que llevaban al tope la bandera de Estados Unidos y hacían rumbo a Europa. Según parece, esos barcos conducían tropas.

Sin mayores incidencias se hizo el resto de la travesía.

El "Demerara" partirá de regreso a Inglaterra el domingo próximo; largará amarras en el gran Dock de La Plata.

Por la tarde fondeó en la cabecera Sudeste del dique 4 otro paquete inglés, el "Highland Rover".

Según informaciones que recogimos a bordo de este vapor, el viaje se efectuó dentro de las prudentes prescripciones dictadas por las circunstancias para todos los buques que actualmente cruzan la zona marítima de guerra, pero sin que en ningún momento se produjera incidencia digna de mención.

El vapor inglés Highland Rover, de la Nelson Line, llegó de Londres y entró en el dique 4 a las 11 de la mañana. Trajo solamente 8 pasajeros y 500 toneladas de carga general. En este puerto y en el de La Plata cargará carne congelada y deberá salir en la semana próxima para Londres.

MOVIMIENTO POLITICO

Intervención a Jujuy

Los diputados radicales de Jujuy, reunidos ayer en la legislatura, "con quorum legal, y por unanimidad de los votos presentes, se dirigieron telegráficamente al Ministro del Interior, pidiendo "la intervención federal con objeto de restablecer la forma republicana de gobierno, de acuerdo con la facultad que les confiere el artículo 78, inciso 25, de la Constitución provincial".

Asuntos santiagueños

La delegación de radicales santiagueños residentes en esta capital, que gestiona la intervención nacional para su provincia, estuvo ayer con el Ministro del Interior y le hizo entrega de un petitorio.

La delegación estaba constituída por los doctores Víctor Alcorta y Pedro Villalba Maturana e ingenieros Tristán Argañaraz, Domingo G. Sarmiento y Evaristo Ovejero.

—Hoy serán recibidos dichos delegados por el Presidente de la República.

Partido Radical

Organizada por el comité de la sección 16, el viernes a las 8.45 de la noche, en el salón de la calle Juramento 2433, se realizará una fiesta y conferencia a beneficio de su biblioteca.

—Mañana por la noche, en el local Charcas 464, se realizará la asamblea extraordinaria de los afiliados del Club General Alvear.

—En el local de la calle Suipacha 156, esta noche, a las 9, se reunirá el comité de la capital, con el fin de tratar varios asuntos que tiene en carpeta la secretaría.

Partido Socialista Argentino

Los miembros de la Federación de la Capital, esta noche a las 8.30 se reunirán en el local Alberti 228, con objeto de tratar algunos asuntos de interés para el partido.

VAPORES ARGENTINOS

Cambios de bandera

No pudo ayer zarpar con destino a Gibraltar, por no estar listos sus despachos, el vapor argentino "Cadorna", ex "Pomona". Lo hará hoy.

—También anuncia su partida para hoy el vapor griego "Quequén", antes argentino, despachado con carga para Génova.

—El vapor argentino "Rabbione" ha cambiado su nombre por el de "Lord Kitchener" y se alista en estos momentos para salir para Europa.

—El vapor "Pte. Sáenz Peña", de bandera argentina, de cuya venta a una compañía española dimos noticia, ha cambiado su bandera por la española y su nombre por el de "Provisor".

—Los vapores "Porvenir", "Pellegrini" y "Ecuador" volverán probablemente a tomar la matrícula argentina, en vista de habérsela negado el gobierno uruguayo.

—También los vapores argentinos "Unión" y "Paso del Tonelero" cambiarán de nombre y se llamarán "Rivadavia" y "Moreno", respectivamente.

DIQUE DE PUERTO MILITAR

SU INAUGURACION

El Ministro de Marina resolvió ayer que la inauguración del gran dique de carena de Puerto Militar se efectúe oficialmente el domingo próximo, con la entrada del acorazado "Moreno", una de las dos mayores unidades de nuestra marina de guerra. Asistirán al acto los ministros de Marina y de Obras Públicas, el secretario general de Marina, capitán de navío Ismael Galíndez, el comandante de la escuadra de mar, vicealmirante Domecq García, el jefe actual de la dirección general del material de la armada, capitán de navío Moreno Vera, el de Puerto Militar, contraalmirante Manuel J. Lagos, y varios legisladores y jefes de la armada.

La comitiva partirá el sábado, a las 6 de la tarde de la estación Constitución, para llegar a Puerto Militar al día siguiente por la mañana, efectuándose inmediatamente la inauguración del dique, con la entrada del buque aludido, cuya operación será dirigida por los ingenieros navales de nuestra armada.

El "Moreno", que entra por primera vez a dique seco, mide 176 metros del largo y el dique 183, útiles sobre los calzos en que se asentará el buque; éste alcanza a 21.1 metros de ancho y el dique 35 a la altura del umbral y 36.67 en el coronamiento; en cuanto al calado, el "Moreno" tiene 8.5 metros y el dique una profundidad en el umbral de 9.75 metros. El tonelaje del buque es de 27.940 toneladas, lo que da una idea de las grandes dificultades que se presentarán para asegurar ese enorme peso sobre los soportes después de desagotado el dique y cuando haya quedado en seco el buque.

Una vez que se haya efectuado la inauguración de estas obras, los ministros y la comitiva regresarán a esta capital el mismo día domingo por la noche.

SOCIEDAD DE SOCORROS MUTUOS MILITARES

EL PANTEON

La comisión directiva de la sociedad de socorros mutuos militares, en vista de que el panteón del cementerio del Norte está repleto, dispuso la reducción o cremación de los restos allí depositados, seguramente por orden de antigüedad.

La cremación, a pesar de las ventajas prácticas que ofrece, encuentra todavía resistencias, que conviene respetar por múltiples razones. No sucede lo mismo con las reducciones, que son ya reglamentarias y, como en este caso, pueden ser indispensables para abrir algunos claros donde alojar a los que siguen llegando a la morada eterna.

El hecho es que la idea de la cremación ha provocado una resistencia que en la última sesión de la comisión directiva se tradujo en una resolución contraria a la anterior, obligando al presidente a interponer su veto.

En una reunión extraordinaria de dicha comisión, que se realizará esta noche, se tomarán en consideración los fundamentos del veto que, según los estatutos sociales, debe presentar por escrito el presidente.

NORTE AMERICA EN LA GUERRA

Productos para Alemania y sus aliados

El embajador argentino en Wáshington envió ayer a la cancillería la siguiente importante comunicación:

El gobierno norteamericano intenta producir un embargo sobre todas las exportaciones a los países neutrales, sometiéndolas a permisos especiales, en cada caso, a fin de evitar que ellas vayan a los enemigos de los Estados Unidos, por intermedio de aquellos países.

No sería extraño, agrega, que dicha facultad fuera ejercida en tal forma, que se buscara también impedir la provisión de los aliados de Alemania, en los artículos de producción de esos neutrales.

ASCENSOS MILITARES

Propósitos del Poder Ejecutivo

Volvió a reunirse ayer por la tarde la comisión calificadora de servicios militares y continuó su tarea de estudiar los legajos del personal del ejército. Integró la comisión en esta reunión el general Zeballos, en reemplazo del jefe de la dirección del personal, coronel Aranzadi, por tener que tratarse en ella de la calificación de coroneles.

Según informes recogidos en las esferas oficiales, el Poder Ejecutivo tiene el propósito, inmediatamente que termine su tarea la comisión y eleve las listas de propuestas, de enviar el mensaje al Senado pidiendo acuerdo para llenar las vacantes de generales y coroneles que necesitan esa tramitación. En cuanto a las promociones desde los grados de subtenientes a tenientes coroneles que no necesitan tal formalidad y que puede, por lo tanto, el Poder Ejecutivo concederlas en cualquier momento, esperará para dictar el decreto respectivo a que pasen las fiestas patrias del 25, para evitar así que los ascensos, producidos antes, puedan traer trastornos en los comandos de los cuerpos, dificultando la preparación y presentación de las tropas en la formaciones que se preparan.

Independientemente de esto, también tiene resuelto el Poder Ejecutivo conceder ascensos complementarios en el mes de noviembre próximo, en forma que quede completamente regularizada la situación de los jefes y oficiales que han sufrido postergaciones por causas ajenas a su voluntad o que tengan vacantes para esa fecha. Conjuntamente con esa información, se anuncia que se producirán algunos retiros en las categorías de oficiales superiores.

EJERCITO NACIONAL

Justicia militar—Solicitud de pensionistas militares—Gastos generales de las divisiones de ejército—Modificaciones en las libretas de enrolamiento—Saludo verbal en los cuerpos—Pase.

El auditor de región, doctor Albarracín, ha cedido al Ministerio de Guerra su libro titulado "Manual del oficial preventor", para que sea utilizado en el ejército. El libro aludido da las normas legales para que los oficiales que deban levantar prevenciones sumarias en los cuerpos puedan hacerlas en forma rápida y fácil, encuadradas dentro de las leyes militares en vigor.

—Ayer se presentó al Ministro de Guerra un grupo de señoras, pensionistas de militares fallecidos, para solicitar que sus pensiones sean equiparadas a la ley 9675, artículo 30, por haber sido sus maridos militares expedicionarios al desierto.

—Por una resolución del Ministerio de Guerra, se ha asignado a los comandos de división de ejército, a contar del 1o. del corriente, la cantidad de pesos 50 moneda nacional mensuales para gastos generales de la sección tren y escolta de cada uno. Esta suma será imputada a la partida 6 del presupuesto de guerra. Desde la misma fecha quedarán sin efecto las asignaciones de pesos 30 acordadas a la 1a. y 4a. divisiones de ejército para gastos de la sección tren.

—Ha sido sustituída en la llamada número 2 de la página 3 de las nuevas libretas de enrolamiento, las palabras: "haber sido enrolado", por las de: "obtenido la carta de ciudadanía".

—El Ministerio de Guerra ha dispuesto que todo jefe de tropas, desde comandante de compañía, escuadrón o batería arriba la primera vez que se presente en el día a tomar el mando de su unidad, y ésta se encuentre formada, le hará un saludo verbal, dándoles los buenos días, el que será contestado por los soldados.

—Ha pasado a prestar servicio al 7 de caballería el teniente 1o. Arturo Alvarez.

SOCIEDAD FORESTAL ARGENTINA

Monografías sobre el eucalipto

La Sociedad Forestal Argentina, consecuente con sus propósitos de fomentar la plantación de árboles y la defensa de los mismos, ha organizado un gran concurso de monografías sobre el Eucalyptus.

Este concurso se clausurará el 30 de junio, pudiéndose enviar los trabajos hasta esa fecha al local social de la institución, Sarmiento 643; el jurado estará compuesto por los ingenieros Carlos Thays, Benito J. Carrasco y señor Carlos M. Gallardo.

Se ha dispuesto fijar carteles y repartir tarjetas postales en los cuales se expresará lo siguiente:

El eucalipto es originario de Australia, país que como se sabe, tiene muchos puntos de contacto con el nuestro en latitud y en clima. La propagación en la República se le debe al gran Sarmiento; él fué quien primero encontró sus bondades, haciendo venir semilla y distribuyéndola entre sus amigos, hombres que aún hoy continúan como grandes amigos del árbol.

Las variedades de este árbol llegan a varios cientos, todas aclimatables perfectamente en nuestras tierras, pues todas le son propicias, desde las costas del océano hasta la cordillera en elevaciones de 1.500 metros.

Como utilización industrial fuera de sus bondades, como árbol desde el punto de vista estético y su influencia cuando forma montes que atajan los vientos fríos y modifican el clima de los lugares en que se halla, el eucalipto tiene una madera de primer orden aprovechable en mueblería y carpintería, construcciones, sobre todo pilotaje por resistir muy bien a la humedad, adoquinados, entre los que citaremos muchas calles de Melbourne y ensayos muy satisfactorios en París y en Londres.

Su tanino suple en determinados casos al de quebracho, además de sus condiciones medicinales y tónicos que todos conocemos.

No escapará la importancia que para nosotros tiene un árbol de estas condiciones.

La Sociedad Forestal Argentina quiere fomentar su plantación entre nosotros, que tanto necesitamos de arboledas, siquiera fuera para poner una nota de vida y de color en las pampas y cree que el concurso de que ahora nos ocupamos será un paso en este sentido.

MARINA DE GUERRA

Comisión de estudios de la reglamentación de prácticos—Trasporte "Chaco"—El "Pampa"—Trasporte "Vicente Fidel López".

Ha sido designado el capitán de fragata Joaquín Arnaut para integrar la comisión designada por el Ministerio de Marina que estudia la nueva reglamentación de servicio de prácticos.

—Para hoy tiene anunciada su salida de Callao, Perú, para Lota, Chile, el trasporte "Chaco". Este buque que traerá un cargamento de azúcar del primer puerto citado, embarcará en Lota carbón para la armada.

—El trasporte "Pampa" empezó ayer a descargar en Puerto Militar, parte del carbón y el material para la armada que ha traído de Norte América. Después vendrá a la dársena Norte.

—El trasporte "Vicente Fidel López" fondeó ayer, sin novedad, en Río Grande, Tierra del Fuego. Este buque efectúa el recorrido de los puertos de ese territorio.

SOCIEDAD RURAL ARGENTINA

LA EXPOSICION PROXIMA

Inscripciones de equinos, porcinos, aves, caninos y felinos

El domingo próximo se inaugurará en el local de Palermo la exposición de equinos, porcinos, aves, caninos y felinos, y también un concurso general de caballos adiestrados. De acuerdo con sus respectivos programas y disposiciones especiales, el certamen que nos ocupa se clausurará el martes 15, y en seguida comenzarán las ventas.

Todos los animales anotados en las diferentes secciones deberán estar instalados en sus respectivos locales hasta el viernes 11 del corriente a las 8 de la mañana, para la inspección veterinaria.

Por lo que se refiere a los caninos y felinos, se ha dispuesto que sean instalados el domingo 13, a las 8 a. m., pudiendo ser retirados desde las 6 p. m. del mismo día; las ventas de estos animales empezarán el martes 15.

Nómina completa de los expositores y productos de las diferentes especies:

EQUINOS

Samuel B. Hale Cía Ltda., 5 machos y 1 hembra; Eduardo Regúnaga, 2 y 1; Estancia y Colonias Curamalán, 8 machos; Visconti y Padilla, 1 hembra; sucesión de Tomás E. de Anchorena, 4 y 4; Darío E. Anasagasti, 6 machos; Bartolomé Ginocchio e hijos, 2; y Julio Degrange, 3.

PORCINOS

Individuales — Carlos C. Olivera e hijos, 8 y 3; J. C. Malcolm Ackerloy, 1 macho; Ricardo Behr, 3 ídem; H. y A. Cadelago Pereyra, 2 y 4; Nicolás Bruzone e hijos, 2 hembras; Juan A. Zamudio, 1 ídem; Emilio Meyer Pellegrini, 2 y 4; Angel Vélaz, 1 y 2; Arthur M. Daz, 2 machos; S. A. Salas, 2 y 2; B. Ginocchio e hijos, 3 y 4.

Grupos — E. Meyer Pellegrini, 1 y 1; H. y A. Cadelago Pereyra, 1 hembra; Pedro Lamas, 3 y 3; N. Bruzone e hijos, 8 y 8; A. M. Daz, 1 y 1; B. Ginocchio e hijos, 1 y 1.

AVES

Lotes — Manuel de Casas, 10 y 10; M. Alonso, 16 y 11; Raúl C. Etcheverry y Cía., 23 y 23; Fernando Pérez, 3 y 1; Felipe Pereyra Lucena, 3 y 2; Pedro Colombo, 1 y 2; Juan M. Garlick, 1 y 2; Angela C. de Díaz Mori, 5 y 5; Aegas Grant Menzies, 9 machos; Horacio Piñero Pico, 3 y 3; P. A. Lambé, 8 y 14; Catita Gallo, 3 machos; María A. de Gallo, 3 ídem; Santiago Gallo, 3 ídem; Roberto S. Purves, 12 y 12; Emilio Grother, 17 y 13; Augusto Sabourín e hijos, 2 y 2; V. M. Visintini, J. Artola y R. G. Pérez, 3 machos; J. M. Bouquet, 3 y 3; Cipriano D. Newton, 1 y 1; Escuela Agrícola Don Bosco, 3 y 1; Escuela Huerfanitos Don Bosco, 6 y 7; William Jayes, 15 y 14; F. Pérez Santiago, 4 y 3; Carmelo Previtera, 5 y 2; Guillermo Gowland, 5 y 2; Gualterio Buchanán, 3 y 3; Ana María Buchanán, 3 y 1; Rodolfo Buchanán, 2 y 2; Juan M. Peña, 22 y 23; Julia del Carril de Viale, 12 y 12; Juan Hünter, 2 y 2; Cesario A. G. Wessel, 18 y 11; Nicolás Bruzone e hijos, 13 y 12; Bernardo Silvani, 12 y 12; Alejandro Casares, 3 y 25; Segunda S. de Roca, 2 y 3; Patricio B. Córdoba, 13 y 9; Paulino Ruiz, 6 y 6; Fermín Lejarza, 3 y 3; Mermoz y Ravante, 13 y 1; Mermoz y Cía., 3 y 1; Pedro Micheli, 12 y 6; Guillermo Badde, 13 y 6; Domingo Pallier, 13 y 12; Eduardo Badde, 13 y 5; Salvador Traverso, 7 y 5; Abraham Baisoghi, 11 y 2; Emilio Viale, 6 machos; Julia Aguiar, 3 ídem; Roberto Leeming, 2 y 1; M. A. Farías, 6 y 4; Zoilo G. Miranda, 7 y 5; Jaime Gowa, 19 y 19; Juan Mermoz, 15 y 22; Pedro Castro Biedma, 3 y 3; María F. Hemsley, 2; sucesión de P. C. Smith, 1 y 1; P. Thomé, 2 y 4; Pedro Bocco y Cía., 6 y 6; Pedro Mermoz, 4 machos; Abelardo Cigorraga, 11 y 4; Carlos Gómez, 3 machos; Jaime Salas, 3 hembras; L. R. de Souza Martínez, 5 y 6; E. C. Hardoy, 6 y 6; S. A. Salas, 4 y 1; B. Ginocchio e hijos, 3 machos, y Tomás Van Praet, 3 ídem.

PALOMAS

Un casal — Raúl C. Etcheverry y Cía., 2; José B. Llanos, 1; M. A. Farías, 1; José P. Podestá, 1; Alejandro Sasgot, 2.

CONEJOS

Emilio Meyer Pellegrini, 3 y 3; M. Alonso, 5 y 6; Emilio Grether, 3 y 3; J. M. Bouquet, 3 hembras; R. C. Etcheverry y Cía., 3 y 4; Fermín Lejarza, 3 y 3; Pedro Paglieri, 17 y 17; M. A. Farías, 2 y 5; Jaime Gowa, 3 y 5; Pedro Katzenstein, 1 y 2; Juan B. Amespil (hijo), 4 y 4; y Abelardo J. Cigorraga, 1 macho.

CANINOS

Detalle de la cantidad de perros anotados:

Perros de caza: Brac alemán, 4 machos y 4 hembras; Pointer, 12 y 4; Dálmata, 1 hembra; Setter irlandés, 1 y 1; Cocker Spaniel, 1 y 1; Galgo inglés, 2 y 2; Galgo africano, 1 hembra; Galgo ruso (Borzoi), 6 y 3; Dachhund, 3 y 1; Foxterrier, 13 y 13; Scotish Terrier (Aberdeen), 4 machos; Airodale Terrier, 10 y 4; Dobermannpinscher, 4 y 1.

Perros de utilidad y guardia — Collie, 7 y 2; Deutscher Sharferhund (ovejero alemán), 36 y 29; Groenendael (ovejero belga), 7 y 5; Ovejero francés, 2 machos; Beaucerón, 1 ídem; Old English bob-tad (shilp-dog), 1 ídem; San Bernardo, 8 y 2; Terranova, 1 y 1; Pirineos, 3 y 2; Leonberg, 1 macho; Mastín inglés, 1 hembra; Danés, 3 y 2; Unmer dog, 3 y 3; Bull dog, 11 y 8; Bull dog inglés, 4 y 2; Bull dog francés, 3 y 1; Bull terrier, 11 y 8; Boston Terrier, 2 y 3; Box alemán, 4 y 1; perro de policía, 3 machos.

Perros de lujo — Griffon, 2 y 1; Maltés, 2 machos; Maltés Havanne, 1 y 1; Lulú Pomerania, 9 y 14; Valpino italiano, 3 machos; Chow-Chow, 3 y 2; Spitz alemán, 2 y 1; King Charles, 1 hembra; Blackpug, 2 y 1; Yorkshore Terrier, 1 y 2; Skyterier, 1 macho; Japonés (Chin), 1 y 2; Zwergpinscher, 1 macho; Inverg pinscher, 2 machos; Caniche, 1 macho; Castor inglés, 1 y 1; y Budel Poel, 1 y 1.

FELINOS

Angora, 4 y 7; Persa plateado, 1 y 2; San Juan, 1 y 1.

EN EL MINISTERIO DE HACIENDA

El trámite de expedientes

Por resolución del Ministerio de Hacienda queda absolutamente prohibido, bajo severas penas, al personal de las reparticiones y oficinas del departamento de Hacienda dar informes sobre el estado de los asuntos en trámite, a toda persona que no sea el propio interesado o su representante con poder otorgado ante escribano público.

A los efectos del párrafo anterior, se comprobará la identidad del interesado o apoderado con la libreta de enrolamiento siendo argentino nativo o naturalizado, y con la cédula de identidad o certificado de nacionalidad siendo extranjeros.

Esta resolución será fijada en lugares visibles en todas las mesas de entradas en oficinas donde se dan informes al público.

Funda su resolución el ministerio en el hecho de tener conocimiento que a las reparticiones y oficinas de su dependencia concurren personas en procura de datos relacionados con el estado de asuntos en tramitación, y una vez en posesión de los informes que se les suministran, se presentan a casas de comercio o particulares ofreciendo obtener el pronto despacho de sus expedientes o el pago de sus créditos, simulando vinculación e influencia con los funcionarios públicos.

NOTICIAS VARIAS

Los destroyers tipo "Catamarca"

Se nos informa que se han iniciado gestiones ante las autoridades navales del país sobre la posibilidad que habría de enajenar algunas unidades de nuestra escuadra, habiéndose llegado hasta asegurarnos que hay interesados en adquirir los cuatro destroyers tipo "Catamarca".

Aniversario de la tienda "A la Ciudad de Londres"

La tienda "A la Ciudad de Londres" ha cumplido últimamente un año más de vida.

Con tal motivo el directorio—que recibió muchas felicitaciones—obsequió a los compradores que acudieron en la fecha del aniversario de referencia e invitó con un "lunch" al personal del establecimiento.

Distribución de semillas por el Paraná

Con motivo de una solicitud presentada por la comisión distribuidora de semillas, el Ministerio de Obras Públicas resolvió facilitar a la misma las embarcaciones del ministerio que están en Paraná, para hacer el trasporte de las semillas a los demás puertos del mismo río.

Saneamiento del Riachuelo

El comité de agitación Pro mejoras edilicias de Nueva Pompeya y San Antonio organiza una manifestación pública para protestar por la desidia de las autoridades nacionales y comunales y la falta de canalización y rectificación del Riachuelo que determina las inundaciones periódicas que tantos perjuicios ocasiona al vecindario de los barrios del Sur de la metrópoli.

El acto referido se efectuará el domingo 20 de mayo, de 3 a 5 de la tarde, en la avenida Sáenz, de la calle Esquiú a las vías del ferrocarril Oeste. En nombre del comité organizador dirigirá la palabra al público el doctor Alfredo L. Palacios.

El gobernador de Entre Ríos

El gobernador de la provincia de Entre Ríos, doctor Laurencena, que desde hace tres días se halla en Buenos Aires, conferenció ayer con varios ministros nacionales, sobre asuntos administrativos relacionados con la jurisdicción de su mando.

El doctor Laurencena se ausentará hoy a la República del Uruguay, por asuntos particulares y regresará en la semana entrante.

Homenaje a Almafuerte

El presidente del Comité Ejecutivo Nacional de Homenaje a Almafuerte dirigió ayer una nota a la Intendencia Municipal, solicitando que se le conceda la sala del teatro Colón para realizar el día 9 de junio próximo un funeral cívico en homenaje al gran poeta recientemente desaparecido. Al mismo tiempo se solicita la concurrencia al acto de la banda municipal para desempeñar algunos números del programa.

La Intendencia resolvió ayer acordar el concurso de la banda y elevar el pedido de cesión de la sala del Colón a la comisión administradora de dicho teatro.

Ex ministro de Alemania en Brasil

En la legación de Alemania aquí acreditada se cree que mañana, o pasado mañana a más tardar, llegará a esta capital el ex ministro plenipotenciario de Alemania en Brasil von Paull, quien se halla en Montevideo desde hace cuatro días, según se sabe.

Cámara gremial de molineros

Las autoridades de la nueva cámara gremial de molineros, fueron ayer constituídas como sigue:

Presidente, Alfredo Castelletti; vicepresidente, Domingo Minetti; secretario, Jerónimo Morisco, y tesorero, Francisco Borgonovo.

Las cigarrerías en domingo

La sociedad Unión Cigarreros presentó ayer en el Ministerio del Interior una nota, por la que solicita que se permita la apertura, en día domingo, de las cigarrerías, atendidas naturalmente por sus dueños, para no lesionar los legítimos derechos de los empleados, o en su defecto, el cierre desde las 12 m. en adelante, durante día domingo también, de todos los comercios que tienen anexado el expendio de tabaco.

Al formular dicha petición, los cigarreros quieren suprimir la competencia que ahora se produce en domingo entre cigarrerías y otros comercios y que aquéllos consideran injusta y ruinosa.

Conferencias sobre espiritismo

En el local de la sociedad Unione e Benevolenza, de la calle Cangallo núm. 1362, se efectuará esta noche, a las 9, la tercera conferencia sobre espiritismo, de la serie organizada por la sociedad Constancia. La conferencia estará a cargo del señor Cosme Mariño.

Panteón social del colegio nacional de escribanos

Mañana, a las 10 a. m., se realizará en el cementerio Oeste el acto de la bendición del panteón social que ha mandado construir el colegio nacional de escribanos.

La bendición estará a cargo de monseñor D'Andrea, y será padrino de la ceremonia el escribano señor Avelino Rolón, ex diputado nacional. Los señores Natalio Marchese y Carlos S. Folco harán uso de la palabra en el acto.

Viaje del Ministro de Obras Públicas

De regreso de su viaje al dique de carena de puerto militar, el Ministro de Obras Públicas tiene el propósito de hacer una excursión por los puertos de Bahía Blanca, Necochea y Mar del Plata, con objeto de visitar las obras en ejecución.

LAS LLUVIAS

Informaciones del exterior

Completamos las informaciones de lluvias que hemos publicado con las siguientes recibidas ayer en la oficina meteorológica argentina:

BUENOS AIRES

Achupallas 14 mm., Alberti 8, Almeyra J. 4, Altamira 10, Alvarez Jonte 2, Ameghino 1, Anasagasti 2, Anderson 8, Araujo 4, Arrecifes 3, Arroyo Cruz 2, Arroyo Dulce 5, Asamblea 6, Ayacucho 7.

Balza 6 mm., Baradero 6, Baudrix 7, Bayauca 6, Bell H. 9, Benítez O. 7, Berdier 3, Bernal 2, Berraondo S. 9, Blaus R. 9, Bonzi 4, Bragado 7.

Cachari 4 mm., Campana 8, Campo de Mayo 4, Cañuelas 5, Capilla del Señor 4, Capitán Sarmiento 6, Carabelas 3, Carlos Keen 1, Castelli 3, Castilla 2, Catán 1, Colón 3, Comodoro Py 3, Cooper 10, Coronel Brandzen 8, Coronel Isleño 8, Coronel Mom 8, Coronel Seguí 9, Coronel Vidal 7, Cuarteles Carb. 4, Chacabuco 6, Chajá 3, Chivilcoy 6.

De Bruyn 9 mm., Del Carril 9, 12 de Octubre 2, Dolores 5, Dussaud 6.

El Socorro 4 mm., Egaña 2, Emita 20, Emp. Lobos 2, Energía 9, Ernestina 12, Espora 5.

Fernández M. 2 mm., Ferré 3.

García J. M. 7 mm.

General Alvarado 7 mm., General Lavalle 2, General Madariaga 5, General Sarmiento 4, Germania 4, Giles 4, Gnecco 16, Gom. Ugarte 9, G. Chaves 5, Gorchs 5, Gorostiaga 3, Gouin 5, Guido 10.

Halsey 7 mm., Huergo P. 6.

Ibáñez 11 mm., Indacochea 6, Inocencio Sosa 16.

Juancho 3 mm., Juárez 2.

Kilómetro 98 C. G. B. A. 6 mm., Kilómetro 125 7.

Labardén 10 mm., Larrea 8, La Limpia 5, La Pinta 4, La Placette 3, La Rica 3, La Verde 7, Las Armas 5, Las Flores 6, Las Juanitas 3, Las Nutrias 3, Libertad 2, Lincoln 6, Los Angeles 5, Lozano 12.

Macoco 2 mm., Magdalena 1, Maipú 1, Mamaguitas 4, Mar del Plata 5, Maisel 2, Mechita 12, Mercedes 4, Miramar 7, Moll 4, Monsalvo 5, Moquehuá 6, Moreno 3, Morse 8, Mulcahy 1.

Necochea 7 mm., Norumbega 4.

O'Brien 10 mm., O. de Rozas 2, Olden 2.

Palantalén 7 mm., Patricio 2, Pedro Gamen 5, Pergamino 3, Pieres 1, Pilar 1, Pinzón 3, Pirovano 3, Pla 8, Pte. Quintana 12, Puan 1, Pujol 10.

Quilmes 3 mm.

Ramallo 8 mm., Rancagua 5, Recalde 8, Roberts 2, Rojas 3, Romero E. 5, Roosevelt 2.

Salvador María 2 mm., San Antonio 6, San Mauricio 3, San Nicolás 6, San Sebastián 2, Santa Lucía 9, Segurola 5, Solá F. 6, Sulpacha 6.

Tacuarí 8 mm., Tapiales 9, Tigre 2, T. Suárez 3, Tuyutí 6.

Udaquiola 6 mm.

Vallimanca 2 mm., Villafañe 5, Villars 5, Vivoratá 4.

Warnes 7.

SANTA FE

Alvarez 6, Alvear D. 10, Amenábar 7, Arequito 3, Armstrong 4, Arroyo Seco 3.

C. de Gómez 7, Cañada Rica 10, Cañada Rosquín 16, Carcarañá 6, Casilda 6, Castellanos 4, Centeno 10, Ceres 2, Coronda 8.

Díaz 5, Domínguez 2.

Elisa 10, El Trébol 15, Emilia 3.

Fuentes 8.

Garibaldi 10, General Gelly 5, Gessler 6, Godoy 3.

Iturraspe 4.

La Chispa 1, La Pelada 4, La Salada 11, Las Rosas 3, Landeta 10.

Maciel 5, María Luisa 8, M. Saavedra 3.

Providencia 4, Puerto B. Martín 10.

Rincón 5, Rodríguez 3, Roldán 10, Rosario 9, Rueda 7, Rufino 3.

S. Pereira 4, Sargento Cabral 10, Sastre 12, San Carlos Centro 6, San Jerónimo Norte 7, San Ricardo 2, San Jorge 8, San Justo 5, Santa Clara B. V. 9, Santa Fe 3, Serodino 5, Soledad 9.

Totoras 7.

Uranga 10.

Venancio Tuerto 2, Villa Amelia 11, Villa Constitución 5, Villa Trinidad 1.

Zavala 3.

ENTRE RIOS

Aranguren 2.

Basavilbaso 2, Britos 3.

Clara 3, Concordia 1, Crespo 3, Curtiembre 4.

Diamante 5, Domínguez 3.

Gilbert 4, González L. 3, Gualeguaychú 4.

Hasenkamp 1.

Irasusta 3.

Larroque 2, Libaros 3

Mansilla 3, María Grande 5.

Nogoyá 2.

Paracao 1, Paraná 3, Pueblo Racedo 4.

Quebracho 7.

Rocamora 3, Rosario Tala 2.

San Salvador 2, Santa Elena 3, Seguí 4.

Tabossi 5.

Urdinarrain 2, Urquiza 3, Uruguay 2.

Viale 4, 20 de Septiembre 2, Villa Mantero 2, Villa Urquiza 6, Villaguay 3.

CORRIENTES

Concepción 1, Corrientes 6.

Libres 1.

P. de la Patria 5.

Santo Tomé 4.

TUCUMAN

Bella Vista 28

Concepción 94, Cruz Alta 18.

Famaillá 17.

Graneros 12.

Huasa Pampa 20.

La Cocha 22, La Madrid 9, Lules 25.

Mariño 17, Monteagudo 14, Monteros 43.

Raco 11, Río Chico 22, Río Lules 26, Río Seco 84.

Sacrificio 15, San Pablo 20, Simoca 71.

Tacanas 7, Tucumán 17.

SANTIAGO DEL ESTERO

Argentina 8.

Frías 16.

San Pedro 10.

SAN LUIS

San Francisco 5.

CORDOBA

Alejo Ledesma 4.

Cintra 3, Cruz del Eje 3.

Devoto 7.

El Tío 11.

General Roca 2.

Laboulaye 3, La Francia 9, Leones 5.

Marcos Juárez 4.

Noetinger 1.

Q. Herrado 2.

JUJUY

Jujuy 1.

SALTA

Orán 1.

Pampa Grande 7.

Salta 1.

CATAMARCA

Andalgalá 11.

Carranza 13, Catamarca 15, Chumbicha 9.

Esquiú 12.

Lavalle 9.

San Martín 10.

CHUBUT

Camarones 1.

FORMOSA

Laishí 8.

MISIONES

Posadas 10.

RIO NEGRO

A. Cecilio 1.

Mancha Blanca 1.

Río Colorado 2.

San Antonio Oeste 3.

(De nuestros corresponsales, por telégrafo)

BUENOS AIRES

La Plata, mayo 8 — En las estaciones del ferrocarril provincial de La Plata al Meridiano V. se hicieron hoy las siguientes observaciones pluviométricas:

F. A. Berra 2, Desvío Funke 5, C. Berguerio 5, Desvío Toledo 15, José R. Sojo 4, Saladillo Norte 3, Lucas Monteverde 4, Blas Durañona 8.

SANTA FE

Moisés Ville, mayo 8 — Cayeron ayer cinco milímetros de agua. La temperatura ha descendido considerablemente.

El estado de los sembrados y campos de pastoreo es excelente.

La Pelada, mayo 8 — Llovió 4 milímetros.

ENTRE RIOS

Villaguay, mayo 8 — Las últimas lluvias beneficiaron notablemente los campos y cultivos.

Gualeguaychú, mayo 8 — La lluvia de anoche será beneficiosa para los campos de pastoreo y la agricultura.

SAN LUIS

Coronel Alzogaray, mayo 8 — Llovió 4 milímetros y después cayó una pequeña helada.

NEUQUEN

Chos Malal, mayo 8 — Llovió algo y las heladas empiezan a hacerse sentir.

SANTA CRUZ

Santa Cruz, mayo 8 — Reina fuerte viento del Sur y llueve a intervalos.

La temperatura es muy baja.

EL DIA SOCIAL

ENLACE JUAREZ CELMAN - FERNANDEZ GUERRICO — Ayer a la tarde fué consagrado en la iglesia de San Miguel el enlace de la señorita Mercedes Juárez Celman con el señor Guillermo Fernández Guerrico.

Bendijo la unión el R. P. Antonio Frías, y fueron padrinos la señora Angélica Guerrico de Fernández, madre del novio, y el doctor Miguel Angel Juárez Celman, hermano de la novia.

El templo estaba artísticamente adornado con flores, tules y luces.

La señorita de Juárez Celman, que llevaba elegante vestido de "liberty" con adornos de encaje en la bata, tul de ilusión sujeto al peinado por una coronita de botones de azahar, entró en el templo dando el brazo a su hermano, doctor Miguel Angel Juárez Celman. El novio acompañaba a su señora hermana María Angélica Fernández Guerrico de Madero.

Formaban el séquito:

Elisa Funes de Juárez Celman y Tomás Juárez Celman, Elisa Juárez Celman de Sauze y Luis Sauze, María Rosa Fernández Guerrico de Vivot y Rafael Vivot, María Matilde Amadéo Casares de Juárez Celman y Ricardo Fernández Guerrico, Eloísa Juárez Celman y Rodolfo Fernández Guerrico.

Presenciaron la ceremonia, entre otras, las señoras:

Mercedes Bunge Guerrico de López, Anatilde Guerrico de González Segura, Lucrecia Guerrico de Ramos Mejía, Laura Carlés de Guerrico, Inés González Guerrico de Sastre, Mercedes Juárez de Cuenca, Ernestina Bunge Guerrico de Green, Mercedes Guerrico de Bunge, Ernestina Guerrico de Carballido, Zelmira Roca de Bollini, Anatilde González Guerrico de Demaría, María Esther Llavallol de Roca, Josefina Roca de Castells, María Luisa Quintana de Rodríguez Larreta, Carmen Pereyra de Sauze, María Elena Alvear de Santamarina, Adela Sáenz Valiente de Grondona, Elisa Roca de Blaquier, Carmen Alvear de Christophersen, María Elena Victorica de Roca, Adelia María Harilaos de Olmos, Fanny Gowland de López, Carolina Tomkinson de Ugarte, Ana Elena Chaves de Grondona, Lucrecia Bunge Guerrico de Oliveira Cézar, Lola Bazán de Chapeaurouge, Delia Cobo de Rossa, Julia Blanca Roca de López, Alcira Soto de Guerrico, Elvira Landívar de Calvo, Amalia Silva de Pico, Fernanda Basavilbaso de Urdinarrain, Susana Casal de Vivot, María Teresa Hunter de Roca, Segunda Roca de De Marchi, Adela Napp de Lumb, María Lía Cobo de Ramos Mejía, Justa Esther Dose de Zemborain, Ernestina Mosquera de Lanús, Josefina Cantilo de Bullrich, Jovita Llobet de Echagüe, Dalmira Cantilo de Gallardo, Enriqueta Salas de Anchorena, Isabel Butler de Casal, Josefina Bustillo de Dickmann, Emilia Bustillo de Cané, Mariana Cambaceres de Alvear, Irene Jorge de Socas, Angélica Bunge Guerrico de Tedín Uriburu, Emma López de Lagos García, María Luisa Padilla de Helguera, Julia Elena Hunter de Nelson, Helena Terrero de Madero, Adela Elía de Ugarte, María Elisa Soria de Bouquet Roldán, Mercedes Bullrich de Casares, Elvira Gómez Molina de Ayerza, Elvira Urioste de Gómez Molina, Enriqueta Blaquier de Rocha, Ernestina Urioste de Bullrich, Susana Casares de Llobet, Silvia Fernández de Fernández.

Señoritas: Susana y María Luisa Larreta y Quintana, Carmen Christophersen, Amalia Chapeaurouge, Delia y Hortensia Saguier, Marta y Carmen Sauze, Mary Helguera, Elena y Sofía Egusquiza, Laura y María Luisa Salas, Justa y María Cristina Campos Urquiza, María Elena Saguier, Silvina Cobo, María Eloísa, Marta y Delia Obejero, María y María Elena Martel, María Luisa Roca, Carmen Carballido, María Antonia, Celia y Martha Ramos Mejía, Beatriz Gallardo, Florencia Amadéo Casares, Carmen y Silvia Echagüe, Raquel Aldao, Mercedes Peña Unzué, Lola y Josefina Achával Rigios, Alcira Esther y Delia Elena Guerrico, Josefina Arana, Zelmira Bollini Roca, María Esther Fernández, Angélica Gómez Molina, María Teresa Guerrico, Susana Basavilbaso, María Benita Guerrico, Esther y Belén del Campillo, Carolina Ugarte, María Emma López, Carmen Viale Avellaneda, Mercedes Cuenca, Mercedes y María Cristina Casares.

PATRONATO DE LA INFANCIA — Hoy, a las 10, se reunirán las comisiones del Patronato de la Infancia, a fin de tratar diversos asuntos relacionados con las fiestas a celebrarse el sábado próximo para celebrar las bodas de plata de la fundación de esta sociedad.

BENEFICIOS — El miércoles 16 se realizará en el Select una función en beneficio de la escuela-taller que las hijas de María de la Santa Unión hacen construir en Barracas.

—Pasado mañana se realizará en el Empire Theatre, la segunda velada cinematográfica de la serie que ha organizado la comisión auxiliar pro-templo de Marcos Paz, con objeto de allegar fondos para la terminación de la iglesia de aquel pueblo.

DIPLOMATICAS — Es esperado el el secretario de la legación de Alemania, conde von Donhoff.

ECOS — Mañana se efectuará la reunión mensual de la Archicofradía del Santísimo Sacramento.

Monseñor D'Andrea tendrá a su cargo la alocución de circunstancia.

DEMOSTRACIONES — Para celebrar la implantación del doctorado en farmacia, los miembros de la Sociedad Nacional de Farmacia se reunirán esta noche en una comida, en la "rotisserie" Sportsman.

En este acto se hará entrega de un pergamino al doctor Miguel Puiggari, en mérito de su gestión en pro del doctorado.

ENLACES — Hoy será bendecido en casa de la familia de la novia el enlace de la señorita Sara Cautére con el doctor Ramón López Lecube.

Serán padrinos, la señora Estela Carman de López Lecube y el doctor Juan Cecilio López Buchardo, hermano político de la novia.

En la ceremonia civil actuarán como testigos, por la novia, los señores Cecilio López, Miguel Estevarena y Luis Alberto Cautére, y por el novio, los señores Alejandro Shaw (hijo), Alfredo Carman y Alejo López Lecube.

—Fué bendecido ayer en la iglesia del Carmen el enlace de la señorita Encarnación López Lecube con el señor Roberto Acosta, ceremonia de la que fueron padrinos la señora Isabel Acosta de Zwanck y el señor Alejo López Lecube.

Presenció la ceremonia numerosa concurrencia.

—El 5 de julio será bendecido en la capilla de las Victorias el enlace de la señorita Carmen Cortázar con el señor Horacio Villa.

Serán padrinos, la señora Susana Funes de Pizarro Lastra y el señor Daniel Villa.

—Ayer por la tarde se realizó el matrimonio civil de la señorita María Celina Casado con el doctor Guillermo Colombres Mármol, acto del que fueron testigos los señores Arturo Coverton, José Casado Sastre y Pedro Pablo de Corral, por parte de la novia, y los señores Fernando M. Colombres, Rodolfo C. Tietjen y Gervasio J. Colombres, por el novio.

La ceremonia religiosa se efectuará hoy a las 9.15 de la noche, en la iglesia de la Merced; serán padrinos la señora Petrona del Mármol de Colombres y el señor Carlos M. Casado.

—En la mayor intimidad, por luto en la familia del novio, se efectuará hoy el enlace de la señorita Sara Kuhlenschmidt Hicken con el ingeniero Agustín N. Repetto; actuarán como padrinos la señorita Eleonora Repetto y el señor Víctor Kuhlenschmidt.

En el acto civil que se realizará a las 2 de la tarde, serán testigos los señores Miguel H. Hicken y Ricardo Hicken, por parte de la novia, y los doctores Carlos S. Franco y Raúl O. Repetto por el novio.

—Se ha concertado el compromiso matrimonial de la señorita Sara Esther Coronado Quesada con el alférez de fragata Juan Angel Llambías.

DESDE CABALLITO — El señor Amadeo F. Ghiorzi y señora han tenido la desgracia de perder a su hijito menor, Juan Carlos, cuyos restos fueron inhumados ayer.

DESDE BELGRANO — La Asociación Belgrano Choral Society ha organizado para el 23 del corriente un gran concierto, en beneficio del Hospital Saint Dunstan, para soldados y marineros ciegos.

—Se ha concertado el enlace de la señorita Mercedes Derkhien Bilbao con el señor Víctor Scott Parry.

—El 14 del corriente se realizará en el teatro General Belgrano una función de caridad, cuyo producto se destina a la adquisición de ropa para los niños pobres y vendedores de diarios, la que será entregada por intermedio del Círculo de la Prensa.

DESDE ADROGUE — El domingo próximo se efectuará en el hotel La Delicia un te y tertulia organizado por una comisión de damas, con fines benéficos.

La entrada ha sido fijada en pesos 1.50 por persona con opción al te, y se puede adquirir en boletería.

CAMBIOS DE RESIDENCIA — Llegadas — De General Belgrano, la señora Adelaida G. de Obligado y familia.

—De Esquina, el señor Luis Alonso.

—De Santa Fe, ayer, el señor José Pietranera, sus hijas Josefina, Celia y Dora y la señorita Esther Piaggio.

—Hoy, de Cacheuta, el doctor Emilio Bunge.

—Ayer, del Tigre, el señor Rafael Vivot y familia.

—El viernes, del Tigre, el doctor Guillermo Madero y familia.

—Del Tigre, la señora Lola Llobet de Barrenechea y familia.

Salidas — Para Tucumán, los señores Miguel M. Nougués y Tomás Campillo.

—Para Córdoba, el señor Julio Irigoyen.

ENFERMOS — Sigue mejor, el señor Nemesio Rojo.

—Ha sufrido una operación la señora Susana Espina de Montero.

—Sigue delicada la señora Florencia G. de Peña.

—Mejor la señorita Estela Drago.

—Mejor, la señora Julia Pinedo de López.

—Enferma, la señorita Susana Insiarte.

—Mejorado, en Córdoba, el doctor José Ayerza.

—Enfermo, el señor Jorge Pérez Mendoza.

—Enferma la señora Cora Pereyra Lucena de Fox.

—Restablecida, la señora Dora Fynn de Egusquiza.

—Mejor, la señorita Clara Roca.

—Mejorando, la señora Lucrecia Oliver de Ferraro Martí.

—Sigue mejor, la señora Elvira Reyes de de la Torre.

—Sigue enfermo, el señor Matías Errázuriz.

NECROLOGIA — En la iglesia San Nicolás se oficiará hoy un funeral en memoria del señor Victorino de la Riega.

—Estuvo muy concurrido ayer el templo de San Miguel, con motivo de las misas oficiadas en memoria del señor Clodomiro Ledesma.

—En la iglesia de Santa Catalina, se rezarán misas hoy, por el alma de la señorita María Josefa Nelson.

—Los condiscípulos del Colegio de la Inmaculada Concepción de Santa Fe harán oficiar una misa mañana en la iglesia del Salvador, en memoria del señor Tomás Cullen Crisol.

—En el cementerio de la Recoleta serán inhumados hoy los restos de la señora Delia Frera de Monzon.

En la iglesia del Pilar se oficiará una misa de cuerpo presente.

—En el templo de San Nicolás de Bari se oficiará hoy un funeral en memoria del señor Miguel Angel Suárez García.

La comisión del Centro Católico de Estudiantes, de la cual el extinto fuera presidente, ha invitado a sus consocios a esta ceremonia.

—En memoria del señor Eduardo Munilla se dirán misas el sábado próximo en la iglesia del Salvador.

NOTICIAS DE POLICIA

ASALTO A UN CAJERO

DESPOJADO DE UNA SUMA DE DINERO

HOMBRE HERIDO A CACHIPORRAZOS

Detención de un "chauffeur"

Esta madrugada tuvimos noticia de un grave hecho que se desarrolló en jurisdicción de la comisaría 10.ª y respecto del cual en esta dependencia se guarda la más estricta reserva.

No obstante esto hemos podido recoger pormenores relacionados con el suceso; se trata de un asalto perpetrado en la vía pública y en un lugar muy frecuentado.

Desde hace varios años prestan sus servicios en la casa de Gath y Chaves, Francisco Ferrán y Julián Curiese, ambos españoles, de 30 y 27 años de edad, respectivamente.

El primero de dichos empleados ejerce las funciones de cajero y es el encargado de hacer el pago de haberes del personal de obreros de los talleres que la citada casa tiene establecidos en la calle México, entre las de Liniers y Maza. Ayer, los empleados nombrados se dirigieron a los talleres a que nos referimos, con el objeto de efectuar unos pagos.

Ferrán llevaba una valija con la suma de 4,160.00 pesos; Curiese lo acompañaba para seguridad de aquél, a fin de que fuese más difícil la realización de un posible atentado.

Ferrán y Curiese viajaron en el tranvía subterráneo, hasta la estación Loria, desde donde, a las 6 de la tarde, marcharon por la calle Liniers, hacia el citado establecimiento. Al llegar a la esquina de Liniers y México, vieron a un joven delgado, de regular estatura y afeitado. Ese individuo debe haber hecho alguna seña a otros tres individuos que estaban en la puerta de un local desocupado de la acera opuesta, por cuanto en el momento que Ferrán y Curiese iban a entrar en los talleres, los cuatro individuos de referencia se precipitaron sobre aquéllos.

El cajero fué tomado por el cuello; mientras tanto, uno de los delincuentes lo despojaba de la valija con dinero que aquél llevaba. Otro asaltante, con una cachiporra, asestó varios golpes en la cabeza a Curiese. La escena se desarrolló con extrema rapidez y, cuando algunos transeuntes acudieron, los malhechores, en un automóvil, desaparecieron.

Curiese fué recogido sin conocimiento con heridas en el cráneo; se le trasladó inmediatamente al hospital Ramos Mejía, donde se le prestaron los primeros auxilios.

Según nuestros informes, hasta pocos minutos antes de producirse el atentado, se hallaba de servicio en la esquina de México y Liniers un agente de policía; éste se retiró de su punto de facción porque un zapatero que vive a una cuadra de distancia lo llamó para que reprendiera a unos menores que lo molestaban.

En seguida tomó intervención en el asunto el comisario Ruffet, quien fué informado por vecinos, que durante la tarde pasó varias veces por el lugar en que fué consumado el atentado un automóvil, cuyo número suministraron y en cuyo coche creen [illegible] que huyeron los ladrones.

De acuerdo con esos informes, el comisario hizo una circular a todas las comisarías del municipio, solicitando la detención del conductor de ese automóvil. Poco después, empleados de la comisaría 1a. detuvieron en jurisdicción de la misma a dicho "chauffeur".

El detenido ha declarado que ignora en absoluto lo ocurrido.

Sabemos que esta madrugada, a las 3, el comisario Ruffet, en compañía del subcomisario Depaoli, se hallaba ocupado en algunas diligencias, de las que se espera un resultado satisfactorio.

EL SUCESO DE LA CALLE HUMBERTO I

El personal de la comisaría 14a., con la cooperación de la sección robos y hurtos, de la división de investigaciones, continúa las averiguaciones iniciadas con motivo del asalto perpetrado el domingo último por la noche, en el "chalet" de la calle Humberto I 236.

Los empleados policiales que realizaron una inspección en el jardín de dicha casa, creen que los asaltantes fueron varios, y que dos de los delincuentes agredieron al propietario de la finca y a la sirvienta del mismo con un martillo y un clavo de regulares dimensiones, el cual ha sido hallado en el patio. En ese clavo se han notado manchas de sangre, y según se presume, debía haber sido empleado para abrir la caja de hierro.

El dueño de la finca hace un año, poco más o menos, recibió una carta anónima, en la que se le exigía dinero bajo amenaza de muerte.

Con respecto a este detalle, tiene la policía mucho interés y efectúa averiguaciones en el sentido de saber quién puede haber sido el que escribió dicha carta.

LA LEY CONTRA EL JUEGO

Ayer por la tarde, empleados de la sección leyes especiales de la división de investigaciones, detuvieron a varios individuos que en las inmediaciones del Tiro Federal Argentino, se dedicaban a jugar a la "mosqueta".

Los mismos empleados, en una cigarrería establecida en la calle Canning, procedieron a la detención de dos individuos que se ocupaban en aceptar "quinielas".

Hechos diversos

Juan Wattuone dirigía un carro por la calle Gazcón y Cangallo, y debido a un fuerte barquinazo que dió el vehículo, cayó del pescante al suelo y sufrió la fractura del brazo izquierdo.

Se asiste en el hospital Italiano.

—En la calle Laprida frente al número 518, Salvador Ecribo, a causa de haber resbalado, cayó al suelo y se produjo la fractura de la pierna izquierda.

Fué recogido en una ambulancia de la Asistencia Pública y llevado al hospital Italiano.

—Rufina Manzano González, en la casa Pueyrredón 1187, cayó de una escalera y sufrió una herida grave en la cabeza.

La víctima fué llevada al hospital Juan Antonio Fernández.

Evasión de tres menores

Carlos Cabria, conductor de vehículos al servicio de la Asistencia Pública, se presentó en la comisaría de la sección 14a. y manifestó que en momentos en que dirigía la ambulancia número 37, llevando a tres menores con destino a la correccional al llegar a la calle Independencia y Chacabuco advirtió que aquéllos se habían escapado.

Los prófugos se hallaban a disposición del juez de menores doctor Urien.

Averiguaciones sobre un fallecimiento

Anteanoche, de la esquina de las calles Bartolomé Mitre y Bustamante una ambulancia de la Asistencia Pública recogió a un individuo que se hallaba tendido en la acera, y el cual al ser interrogado manifestó llamarse Pedro V. Ramos, ser de nacionalidad argentina, de 27 años de edad, soltero y no tener ocupación ni domicilio.

El nombrado fué llevado al hospital Durand, de cuyo establecimiento comunicaron que Ramos había dejado de existir ayer por la mañana.

El médico de policía doctor Pablo Pirate reconoció el cadáver e informó que para determinar las causas de la muerte es necesario practicarle la autopsia.

Detención de un acusado

Por estar acusado de continuas sustracciones de materiales de construcción pertenecientes a las obras de salubridad de la Nación, la autoridad policial de la sección 36a. procedió a la detención de Arturo Galeano (a) Correccional.

Habiendo tenido conocimiento la policía de que en el domicilio de Galeano, calle Norquín 49, había diversos materiales escondidos bajo tierra, se solicitó los auxilios del cuerpo de bomberos, que efectuó una excavación en el patio de la finca y consiguió secuestrar 9 caños.

También se secuestraron tablones de madera y otros efectos, cuya procedencia no justifica Galeano.

Riña entre menores

En la esquina de las calles Montes de Oca y Coronel Salvadores se trabaron en riña Juan Etcheverri y Mariano Martín (hijo), de 14 y 13 años de edad, respectivamente.

En la refriega resultó el primero herido de arma cortante en la espalda, y el último con una equimosis en la mano derecha.

La policía de la sección 30a. comprobó que Mariano Martín (padre) fué quien facilitó el cortaplumas a su hijo para que atacara a su contrincante.

Los nombrados se encuentran detenidos hasta el esclarecimiento de lo ocurrido.

Choque de vehículos

Ayer por la tarde, en la calle Lima frente al número 1471, chocaron un automóvil de alquiler que dirigía el "chauffeur" José Isel y un coche de tranvía eléctrico que marchaba en dirección contraria.

Por efectos de la fuerte colisión se rompió uno de los vidrios del automóvil, y Agustín Massaldi, que viajaba en el pescante con el conductor, resultó con heridas leves en el rostro, de las que se asiste en el hospital Rawson.

Los conductores se encuentran detenidos en la comisaría 14a.

TRASPORTE DE LEÑA

Convenios con los ferrocarriles

En la dirección general de ferrocarriles volvieron a reunirse ayer los gerentes de las empresas del Central Argentino, Central Córdoba, Provincial de Santa Fe, Compañía General de Ferrocarriles, y de los ferrocarriles del Estado, con objeto de combinar la mejor forma de facilitar el trasporte de leña a los grandes centros de consumo.

En la reunión de ayer quedó convenido verbalmente que el ferrocarril Central Argentino daría mayor intensidad al intercambio en La Banda y combinará las tarifas de leña por vía Santa Fe, para recibir todo el excedente de leña que no puedan trasportar los ferrocarriles Santa Fe y Compañía General.

Se celebró un acuerdo con el ferrocarril Central Córdoba para que con su material rodante pueda sacar leña de la zona del ferrocarril Central Norte, por empalme Tucumán P.

Quedó convenido otro acuerdo entre los ferrocarriles Central Córdoba Provincial de Santa Fe y Central Norte para trasportar leña por los empalmes San Cristobal, Rafaela y Graneros, con objeto de facilitar así otra vía de tráfico con Rosario y Buenos Aires.

El ferrocarril Central Córdoba atenderá el sobrante de tráfico del Central Norte haciéndole retirar por el empalme de Deán Funes a Laguna Paiva.

Por otra parte se resolvió reducir en la mitad el tiempo de que disponen los cargadores para efectuar sus operaciones de carga y descarga.

Dentro de lo posible se hará también en el tráfico de trenes directos completos, con un mínimo de carga de 400 toneladas.

Lo relativo a la combinación de tarifas será tratado en una próxima reunión.

LA GUERRA

EXPOSICION DE GUERRA

Su próxima inauguración

El comité Franco-Argentino, organizador de la exposición de arte de la guerra, que se inaugurará próximamente, a beneficio de la Cruz Roja Francesa, continúa activamente los trabajos relacionados con la preparación de las diversas secciones de la exposición.

Tal como hemos anunciado, la exhibición de los interesantes objetos de guerra, enviados por los gobiernos de Francia y Bélgica, se efectuará en uno de los amplios pabellones de la Exposición Rural, en Palermo.

La exposición estará dividida en las siguientes secciones:

Elementos provistos por la subsecretaría de estado del servicio de sanidad; medicamentos y material expedidos por la farmacia central del ejército; material provisto por el Ministerio de Guerra del ejército belga; intendencia militar, uniformes y equipos; material de trincheras; armamento; equipo y calzado; distintivos de tropa, antiguos y modernos; nuevos uniformes, tropas y oficiales, banderolas de comando y estados mayores; colecciones diversas; alimentación de tropas: tipos de diversas conservas y material culinario.

Además, habrá secciones especiales de arte e industrias francesas.

En el vapor "Samara" cuya llegada a nuestro puerto está anunciada para el 13, vienen consignados al comité varios bultos, enviados por el gobierno francés y contienen valioso material artístico y de industria.

La inauguración privada de la exposición se efectuará, probablemente, el 24 del corriente. A ese acto serán invitados los miembros de los Poderes Ejecutivo y legislativo, así como los representantes diplomáticos de los países amigos de Francia.

La exposición permanecerá abierta al público hasta septiembre del corriente año.

POR LA NEUTRALIDAD DE ESPAÑA

Con asistencia de numeroso público, se efectuó anoche en el teatro Victoria la función extraordinaria organizada en favor de la neutralidad de España en la actual conflagración europea.

La compañía de Díaz de la Haza representó con todo acierto las comedias "La presidenta del supremo" y "Camino adelante", las cuales fueron muy aplaudidas.

En uno de los intervalos, el doctor Rafael Senante dió una interesante conferencia, en la cual analizó la situación en que se encuentra actualmente España, la cual, dijo, debe permanecer neutral en la contienda que asuela a Europa, a pesar de la propaganda que hacen grupos de exaltados para llevarla a compartir de la miseria y los horrores de los demás países en guerra.

Con palabra vibrante, el orador citó la política de algunas personalidades españolas y manifestó que el sentimiento neutralista es evidente en España, prueba de ello el resurgimiento de algunos políticos, quienes, por sus declaraciones en tal sentido, han vuelto a colocarse en primera fila.

Las palabras del doctor Senante provocaron continuas manifestaciones de aplauso de parte de la concurrencia, especialmente cuando el orador dió tres vivas, por España, por la República Argentina y por la neutralidad.

A continuación, ocupó la tribuna el doctor Belisario Roldán. Dijo el orador que, solicitado por un grupo de caracterizados miembros de la colectividad española, para hacer uso de la palabra en esa fiesta, deseaba expresar su felicitación al pueblo y gobierno españoles, por haber sabido mantener la neutralidad, en medio del incendio que la rodea.

Al recordar la actitud de España, el orador evocó los hechos acaecidos últimamente en esta capital, con motivo del hundimiento del "Monte Protegido". Agregó, que después de las explicaciones dadas por Alemania, aquellos exaltados que pedían la ruptura de relaciones con ese país han reconocido sus errores.

Terminó haciendo votos para que la neutralidad se mantenga firme, tanto en España como en la Argentina.

La concurrencia aplaudió largamente al doctor Roldán.

EN LA CANCILLERIA

El ministro argentino en Berlín comunicó ayer al Ministerio de Relaciones Exteriores que ha entregado personalmente al secretario de Estado, señor Zimmermann, la nota que con ese objeto le trasmitió la cancillería, sobre el hundimiento del "Monte Protegido".

Dice también en su comunicación el doctor Molina, que el canciller del imperio se mostró muy complacido por la feliz resolución del asunto y por el mantenimiento de las amistosas relaciones entre los dos países.

EL VAPOR "DELFLAND"

El vapor holandés "Delfland" que desde el principio de febrero se encontraba refugiado en un puerto inglés, a consecuencia de la guerra submarina, ha podido seguir viaje, como otros vapores holandeses, y ha salido anteayer de La Coruña, con carga general para el Brasil y el Río de la Plata.

El mencionado vapor, del Lloyd Real Holandés, zarpó de Amsterdam el 26 de enero próximo pasado, y es el primero que llegará de Holanda, después de varios meses de interrupción en el tráfico.

INFORMACION GENERAL DE LAS PROVINCIAS Y TERRITORIOS

SAN JUAN

APERTURA DEL PERIODO LEGISLATIVO

Mensaje del gobernador

POLITICA Y FINANZAS

San Juan, mayo 8 — Como estaba anunciado, se inauguró hoy el período ordinario de sesiones.

El gobernador, doctor Pedro A. Garro, al referirse en su mensaje a la gestión política en las elecciones de gobernador y vice de la provincia, dijo:

Días antes de aquel en el cual debía realizarse la elección, me comunicó el Ministro del Interior, que las repetidas denuncias que había recibido de uno de los bandos en lucha, sobre irregularidades que dificultaban los actos preparatorios y coartaban el libre ejercicio de los derechos cívicos le habían decidido a ordenar que un jefe del ejército, con fuerzas de la cuarta región militar, se trasladase a esta provincia, con objeto de cooperar al mantenimiento del orden y evitar que se produjesen sucesos sangrientos, que no debían repetirse a esta altura de la civilización.

Como yo no podía aceptar sin mengua de la dignidad del gobierno que desempeño, un auxilio que no había solicitado, ni tampoco había hecho la manifestación que se me atribuía, de que esta provincia carecía de los elementos indispensables para asegurar, por su propia autoridad, aquellas garantías, solicité al ministro que me hiciera conocer el alcance de su resolución y el carácter en que se enviaban las fuerzas; si ellas iban a proceder independientemente o venían para que el gobierno las utilizara, si así lo creía necesario.

Antes que la contestación, las tropas llegaban a la provincia y se distribuían en todo su territorio. Fué entonces que elevé mi protesta fundada ante el Presidente de la Nación, por lo que yo estimaba un abuso injustificado y una violación flagrante a la soberanía del Estado, reclamando para el gobierno, cuya representación ejercía, los respetos y los fueros que le corresponden dentro de nuestra organización constitucional.

Cuando se definió en forma clara y precisa el papel que desempeñarían las fuerzas nacionales, poniéndolas a disposición del gobierno para que él las utilizara con propósitos de orden público, creí, que salvadas así las formas, no había mal alguno en aceptar el ofrecimiento, y por el contrario, resultaban ventajas para todos. El ejército de la Nación, haciendo los servicios de policía electoral, era fuerza y conciencia a la vez; garantía para todos los ciudadanos y control de los partidos; eficaz instrumento del orden y testimonio viviente de la corrección empleada por las autoridades provinciales.

Respecto a la situación financiera, el gobernador expresó lo siguiente:

En el año trascurrido, si bien han gravitado sobre el desenvolvimiento industrial y agrícola de la provincia los estancamientos que provoca el retraimiento de los capitales, como efecto inmediato de la crisis que pesa sobre la Nación desde hace algunos años, avivada en sus dolorosas consecuencias por la guerra europea, su situación económica se señala por un mejoramiento evidente, debido al alza en los precios de sus productos principales, que determinando efectos benéficos en las economías privadas, ha debido refluir lógicamente en las finanzas del Estado.

Y si a ésto se agrega el perinaz empeño puesto a prueba por el gobierno que he regido, en el sentido de la escrupulosa y eficaz percepción de las rentas, así como la más estricta verdad en la financiación de la ley de presupuesto, se llega a explicar el estado de relativo pero innegable desahogo de la provincia en el régimen de sus finanzas.

El doctor Garro, terminó manifestando:

Próximo a dejar las tareas del mando, sólo me resta significaros a vosotros, que habéis sido apoyo y fiscalizadores de mi gobierno, mi más íntimo deseo de que continuéis la labor a que de nuevo os llama la provincia, velando por su progreso y bienestar; dedicando el esfuerzo, no a debatir prevenciones ni intereses egoístas, sino a afianzar la obra de prosperidad moral e institucional que es anhelo público y base de nuestra felicidad futura.

EMISION DE LETRAS DE TESORERIA

Nota del Ministro de Hacienda

Con motivo de la reciente emisión de letras de tesorería que ha hecho el gobierno de la provincia, el Ministro de Hacienda de la Nación envió al gobernador la nota que a continuación trascribimos, en la que se recuerdan las prescripciones legales que se oponen a dichas emisiones.

La nota del Ministro de Hacienda dice así:

Me llegan noticias de que ese gobierno ha lanzado a la circulación nuevas emisiones de letras de tesorería, que desempeñan funciones de moneda, desalojando al billete nacional.

Sabe V. E. que la emisión de letras u obligaciones, que por sus características puedan llegar a suplantar la moneda nacional, contraría los propósitos de nuestra carta fundamental, que ha dejado al Congreso federal la facultad de autorizar, no sólo la acuñación de moneda, sino también la emisión de billetes. Así se ha consignado expresamente en el artículo 67, incisos 5 y 10, y para fijar el alcance de esas disposiciones bastará recordar los términos claros y precisos del artículo 108, en cuanto prohibe a las provincias la acuñación y emisión de la referencia.

Debo creer que ese gobierno ha de contemplar el caso asignándole toda la gravedad que encierra, y ha de apresurarse a retirar de la circulación las letras de tesorería emitidas, pues por sus tipos, forma y condiciones son en realidad moneda fiduciaria, que desaloja a la nacional, con grave perjuicio para la unidad monetaria, que ha costado muchos sacrificios conseguir, y para las transacciones comerciales.

MENDOZA

PEDIDO DE INTERVENCION

Adhesión de los comités radicales

Mendoza, mayo 8 — El comité central del partido Radical, se dirigió telegráficamente al Ministro del Interior para adherirse al pedido de intervención en esta provincia, que debe haber sido formulado por el diputado nacional doctor Lencinas, presidente de la Unión Cívica Radical, de ésta, que partió para esa capital con tal objeto.

En ese pedido de intervención se estudia el estado en que se encuentra la provincia, según el criterio de los que formulan la petición y se hacen referencias a la falta de garantías personales, amenazas contra la vida de los ciudadanos, tropelías y violencias que se dicen cometidas en las últimas elecciones, y demás atentados que se afirma se siguen efectuando.

Todos los comités departamentales se han dirigido en el mismo sentido al aludido ministro, y también han hecho igual petición algunos concejos deliberantes de municipalidades.

Esta tarde se reunió el concejo deliberante de esta capital y resolvió hacer la misma petición.

PROXIMAS ELECCIONES COMPLEMENTARIAS

Incidente sangriento

Mendoza, mayo 8 — El Poder Ejecutivo convocó a elecciones complementarias en las mesas 14 de Luján y 2 de Malargüe, para el 20 del corriente.

Esta tarde ocurrió el primer incidente sangriento en el primero de aquellos puntos.

Eduardo Burgos fué herido gravemente por Carlos González, quien disparó cinco tiros sobre el primero de los nombrados.

Aquí el gobierno sigue extremando las precauciones y mantiene fuerzas acuarteladas.

Esta tarde se realizó una conferencia telegráfica entre el diputado provincial Eduardo Teisaire y el diputado nacional Lencinas, que se encuentra en ésa, acerca de los sucesos ocurridos en ésta.

Viajeros—El tiempo

Mendoza, mayo 8—Partieron para ésa, el señor Eduardo Teisaire y el mayor Máximo Leonardi.

—Reinan fríos muy intensos.

SAN LUIS

LA FUTURA GOBERNACION

INCIDENTE SANGRIENTO

VARIOS HERIDOS

San Luis, mayo 8 — El senador nacional doctor Victor S. Guiñazú, que presidió la convención del partido Unión Popular en que se resolvió no ir a la lucha con candidato propio y aconsejó apoyar la candidatura del doctor Carlos Alric, ha recibido numerosos telegramas de toda la provincia en los cuales se comunica el acatamiento de la resolución de la convención.

San Luis, mayo 8—Esta noche a las 8, hora en que se abrió el local del subcomité radical Doctor Cristóbal Pereyra, un sujeto apellidado Gutiérrez, que pregonaba ser "motinero", como se llama comúnmente a los adictos al gobierno, y que merodeaba por aquel lugar profiriendo amenazas e insultos y desafiando a los radicales revólver en mano, se encaró con Francisco Camargo, de filiación radical y le disparó varios tiros sin lograr herirle.

Se formó el tumulto consiguiente y, en tanto que se trataba de desarmar a Gutiérrez, alguien disparó varios tiros.

Resultaron heridos de bala cuatro individuos, y entre ellos Gutiérrez; los otros heridos son radicales.

La policía concurrió al lugar del hecho media hora después de ocurrido éste, no obstante haberse producido a tres cuadras de donde está situada una comisaría.

Algunos propagandistas radicales han aprovechado esta ocasión para arengar a los partidarios y enconar más las prevenciones partidistas.

Langosta y mosquita

San Luis, mayo 8 — Viajeros que han recorrido últimamente el camino a San Francisco, afirman que en esa dirección hay abundante langosta y mosquita, y que si no se toman medidas oportunas, causará enormes perjuicios a los ganaderos, terminando con el escaso pasto que ha quedado.

CORDOBA

CAMARA DE DIPUTADOS

La sesión de ayer

Córdoba, mayo 8 — En la sesión que celebró hoy la Cámara de diputados, se designó miembros de la comisión judicial a los diputados Bustos Fierro, Villalba, Frías, Lascano, y Sánchez, y de la comisión de cuentas, a los diputados Bodereau, Luque y Castellano (E.) Luego se aceptó la renuncia del diputado Escalera, de miembro de la comisión de poderes, y se fijó el día miércoles para celebrar sesiones ordinarias.

Las comisiones internas quedaron constituídas en la siguiente forma:

De impuestos: Frías, Luque, Blanco, Ceballos (J. A.), y López; de legislación: Sánchez, Yofre, Flores, Martínez (P.), Lascano y Marchiano; de negocios constitucionales: Bustos Fierro, Rodríguez, Torres, Illanes y Ardiles; de hacienda: Ceballos, Anguello, Torres Cabrera, Galiguana y Torres Castaños; de poderes: Martínez (E.), Castellanos (E.), Martínez (I. M.) e Illanes; de obras públicas: Lencina Quinteros, Carranza, Bodereau y Castellano (N.).

Sobre la intervención en Buenos Aires

Córdoba, mayo 8 — "Los Principios" acoge la información dada por LA PRENSA, acerca de la actitud que atribuye al presidente señor Irigoyen, con respecto a la intervención nacional a Buenos Aires y el pronunciamiento del Congreso ante el cual, en caso de serle adverso, el Poder Ejecutivo derogaría el decreto de intervención.

Conferencia — Compañía teatral — Enfermo

Córdoba, mayo 8 — La señora Sofía M. de Kuhn, dió una conferencia en la logia masónica.

—Se estrenó en el teatro Rivera Indarte la compañía Ducasse-Pagano.

—Se encuentra grave el señor Teodomiro Páez.

Petición de estudiantes libres

Córdoba, mayo 8 — Los estudiantes libres del colegio nacional, han convocado a asamblea para afianzar la petición que sobre condiciones de los exámenes de julio, presentarán al rectorado del establecimiento.

Bodas de plata

Córdoba, mayo 8 — Celebraron hoy sus bodas de plata los esposos Pedro Gordillo y Luisa de la Serna de Gordillo, vinculados a esta sociedad.

Ecos de los sucesos de Villa Valeria

Río Cuarto, mayo 8 — Ha regresado de Villa Valeria el juez del crimen doctor Ruiz, quien procedió sobre el terreno a la reconstrucción de los sucesos ocurridos allí durante las elecciones del 25 de marzo próximo pasado, y en los cuales tuvieron principal intervención los señores Victoriano Sodupe y doctor Daniel Rodríguez. Prestaron declaración 26 testigos.

En Villa Valeria había el propósito de efectuar una demostración de simpatía al señor Sodupe, pero éste pidió a los organizadores de la misma que desistieran de ese propósito, a fin de dejar completa libertad de acción a la justicia.

El servicio de correos

Cosquín, mayo 8—La población en general protesta por la modificación del horario de trenes del ferrocarril Argentino del Norte, pues debido a la forma inconveniente como ha sido establecido, se priva a este pueblo de recibir correspondencia durante tres días consecutivos, o sea desde el domingo hasta el miércoles.

Se espera que la administración de correos tome las medidas del caso para subsanar el inconveniente, lo que puede hacer trasportando la correspondencia por los trenes locales.

TUCUMAN

LAS ELECCIONES MUNICIPALES

Tucumán, mayo 8 — El escrutinio de las elecciones municipales asegura ya el triunfo de los radicales situacionistas.

El candidato de la Unión Comunal que lleva hasta este momento mayor número de votos es el doctor José Ignacio Aráoz, con 859, contra 580 que ha obtenido ya el candidato radical que lleva mayor número de sufragios, señor Marco A. Maciel.

La junta escrutadora continúa el recuento de votos.

Sequía y langosta — Encarecimiento de la vida—Sueldos atrasados

Simoca, mayo 8 — La prolongada sequía dificulta la siembra de trigo y alfalfa.

La langosta ha causado grandes pérdidas en los sembrados de maíz. Esta plaga no es destruída con eficacia por los agricultores y desarrollan escasa actividad los empleados de la Defensa Agrícola.

Los cultivos de caña de azúcar se consideran casi perdidos.

—Empieza a reinar miseria entre las clases trabajadoras de la campaña.

Los acaparadores pagan el maíz hasta $ 1.20 los 10 kilogramos.

El público se queja de los precios exorbitantes a que se venden los artículos de primera necesidad.

—Reina descontento entre los empleados públicos, por el atraso en el pago de sus sueldos sin que haya esperanzas de que el gobierno regularice su penosa situación, y les pague lo atrasado.

Desarrollo del paludismo—Nombramientos

Simoca, mayo 8—El paludismo y el tracoma se propagan de una manera alarmante en esta región.

Se lamenta no poder conseguir quinina, pues en ninguna repartición pública se expende. Es un asunto que requiere una urgente resolución por parte de las autoridades respectivas.

—Ha sido nombrado comisario de policía el señor Pedro M. Leiva y receptor de rentas el señor Reyes Gramajo. El primero ya tomó posesión del puesto.

JUJUY

LEGISLADOR ASALTADO

Jujuy, mayo 8—En este momento (11 p. m.), individuos desconocidos asaltaron la casa del diputado José Domingo Rodríguez.

Los dirigentes radicales concurrieron inmediatamente al domicilio del diputado asaltado.

Con motivo de este hecho, reina exitación en las filas radicales.

Inspector de irrigación

Perico del Carmen, mayo 8—Mañana es esperado el ingeniero inspector de la zona Norte de irrigación, señor Rómulo Quartino.

ENTRE RIOS

LAS PROXIMAS ELECCIONES

Paraná, mayo 8 — Son esperados en Gualeguaychú los doctores Sabá Z. Hernández y Lucio B. López y el coronel Miguel Malarín, miembros dirigentes del partido Demócrata Progresista, quienes van a aquella ciudad con objeto de cambiar ideas respecto a la proclamación de candidatos a diputados provinciales, que en los próximos comicios sostendrá ese partido por el círculo Gualeguaychú.

—La Unión Cívica Radical de Concepción y del Uruguay, procederá mañana a proclamar los candidatos a diputados provinciales, que sostendrá en la elección de junio próximo.

En cuanto a la convención que realizará el radicalismo para integrar las listas de candidatos que sostendrá por el círculo Uruguay-Colón, se ha resuelto que se verifique el 15 del corriente.

Gualeguaychú, mayo 8 — Se procedió a la reorganización del comité radical, bajo la presidencia del señor Jacinto Láinez.

—Se anuncia para el jueves próximo la llegada del doctor Sabá Hernández, en excursión política.

SERVICIO DE AGUAS CORRIENTES

Gualeguaychú, mayo 8 — El ingeniero Maschwitz, ha presentado a la municipalidad un proyecto para proveer de aguas corrientes a esta ciudad.

La empresa se constituirá con capitales de ésa. Próximamente se presentará otra norteamericana con idéntico objeto.

Círculo de profesores normales

En la ciudad de Paraná ha quedado constituído el Círculo de profesores normales, con la siguiente comisión directiva:

Presidente, Casimiro Olmos; vice, Juan Herrera; secretario, Filiberto Reula; tesorero, Juana Baldovino; vocales: Ramón Otero, Gabril Echenique, Rita L. de Victoria y Josefa Asiroldi; suplentes: Enrique García, José Serrano, Jacinto Flores.

El obispo Bustos — Viajeros

Paraná, mayo 8—Hoy ha cumplido siete años de consagración episcopal el obispo de esta diócesis, monseñor Abel Basán y Bustos, y con tal motivo el prelado ha sido objeto de diversas manifestaciones de simpatía.

—Regresaron de ésa la señora Josefa Folok de Núñez y sus hijas Emma y Laura y la señorita Julia Viñas Núñez.

—Partió para esa capital el señor José Aníbal Palma, en compañía de su señora madre, Angela R. de Palma.

Monumento a Almafuerte—Nombramientos — El jefe de policía — Enlace

Concordia, mayo 8—El Consejo de Educación de la provincia ha ordenado al subinspector de escuelas que levante entre los alumnos una suscripción para costear la erección de un monumento a Almafuerte.

—Fueron nombradas maestras de la escuela Vélez Sársfield las señoritas Elena Pérez y Rosalía Palacios.

—Regresó el jefe de policía, quien se hizo cargo de su puesto. No obstante esto, se insiste en que ese funcionario ha presentado su renuncia, y que en el primer tren se trasladará a Paraná, llamado por el gobierno.

—Hoy contraerá enlace la señorita Leopoldina Servan, con el señor Ricardo Flaschand.

Subcomité Radical — Reacción comercial — La aftosa

Villaguay, mayo 8 — El comité radical intransigente, instaló el domingo un subcomité en Lucas Norte, del cual fué designado presidente el capitán retirado José C. Yrurueta.

—Se nota alguna reacción comercial.

—En algunas haciendas apareció la fiebre aftosa, con carácter benigno.

Los préstamos de semilla

Rosario de Tala, mayo 8—Los agricultores empiezan a alarmarse por la demora en la entrega de la semilla.

La comisión local encargada del reparto se preocupa por llenar su cometido, atendiendo los pedidos.

Hay mucho entusiasmo por la siembra.

Fábrica de electricidad

Rosario de Tala, mayo 8—La municipalidad resolvió llamar a licitación pública para la instalación de una fábrica de electricidad que se destinará al servicio público y privado.

Supresión de una estafeta

Rosario de Tala, mayo 8—La amenaza del jefe de correos de retirar la estafeta de Altamirano, centro importante del departamento, se ha cumplido, lo que causa graves trastornos y perjuicios a aquel vecindario.

La negativa de varios vecinos de no querer ocupar el cargo de estafetero se funda en que hace diez o doce años ese puesto es desempeñado gratuitamente y tiene grandes exigencias y responsabilidades.

Se impone que la dirección general de correos, con informes verídicos, subsane el inconveniente.

SANTIAGO DEL ESTERO

Efectos de la sequía—Fiestas mayas

Santiago del Estero, mayo — De la campaña se quejan por que la sequía ha agostado los campos y por que constituye un verdadero problema el mantenimiento de las haciendas, pues los pastos de invierno se los considera perdidos casi totalmente.

—Se preparan numerosas fiestas para conmemorar las próximas fiestas mayas.

Regreso del gobernador — Estado del tiempo

Santiago del Estero, mayo 8 — Regresó el gobernador con su comitiva de la estación Dora, a donde fuera para recoger impresiones sobre las denuncias formuladas contra los que detienen el agua del río Salado.

—Anoche cayó la primera helada del corriente año.

Ecos de una defraudación—Delegados al congreso notarial

Santiago del Estero, mayo 8—"El Siglo" recuerda haber denunciado anteriormente la defraudación cometida en el consejo de educación durante la anterior administración, y comenta hoy el hecho de que el Poder Ejecutivo, al girar 90.000 pesos para el pago de las maestras, diga en su decreto: "no obstante no haber rendido cuenta aún el consejo de educación de las partidas acordadas para atender los gastos de la administración escolar durante el ejercicio de 1916".

—Se constituyó una comisión de escribanos para designar oportunamente sus representantes ante el congreso notarial a reunirse próximamente en ésa.

SALTA

Hazaña de un "sportsman" — Conferencia—Exposición de cuadros

Salta, mayo 8—Los diarios comentan elogiosamente la hazaña del "sportsman" señor Button, quien logró llegar a la cima del monte San Bernardo en automóvil.

—Se encuentra en ésta, con objeto de dar una conferencia literaria, el señor José M. Laussa.

—El conocido pintor señor Manuel Villarrubia Norry hará en esta semana una exposición con algunas de sus obras.

Cámara de Senadores

Salta, mayo 8—Para el jueves próximo está citada la Cámara de Senadores de la provincia, con objeto de celebrar sesiones preparatorias.

Campaña contra la langosta

Salta, mayo 8—La campaña de invierno iniciada en esta provincia contra la langosta da resultados beneficiosos.

Debido a ella, la manga de saltona existente en Candelaria está reducida a la mitad, y la invasión última, que procedía del Sur, ha sido dominada por los empleados de la Defensa Agrícola, auxiliados por tres cuadrillas de peones del ferrocarril y por el vecindario, que espontáneamente ofrece su concurso.

El jueves último logró destruir 150 metros cúbicos de langosta saltona.

CATAMARCA

Resolución del comité radical

Catamarca, mayo 8—La secretaría del comité radical dió a conocer a la prensa local una resolución del comité provincial de la Unión Cívica Radical, según la cual y en consideración a las denuncias formuladas contra el correligionario doctor Misael Hernández Herrera, sobre faltas a la disciplina y a la buena marcha del partido, ha resuelto pasarle una nota de apercibimiento y publicar todos los antecedentes en la prensa local.

NEUQUEN

MINA DE CARBON

ESTADO DE LA EXPLOTACION

San Julián, mayo 8 — El comandante Cacavelos ha solicitado una cantidad de camiones, para iniciar el trasporte de carbón de la mina a este pueblo.

En el yacimiento trabajan 20 hombres, quienes trasforman el inmenso bajo, hasta ayer sólo habitado por animales salvajes y a donde hoy ya llegó la industria.

Según informes que me fueron suministrados en la mina, se han practicado hasta la fecha once excavaciones, algunas de las cuales llegan hasta la tercera capa del mineral, el que es de excelente calidad, y se espera llegar en breve hasta la quinta capa.

El comandante Cacavelos ha manifestado que la existencia de carbón ya descubierta alcanza a treinta millones de toneladas, de las que actualmente se extraen diez toneladas diarias, con los escasos elementos de que se dispone, las que son trasportadas al pueblo en camiones y carros facilitados gratuitamente por los señores Müller Hermanos, Scott, Bleck, Freck, Grossi y otros.

La distancia que hay desde este pueblo hasta la mina alcanza a 18 leguas, pero el comandante Cacavelos ha practicado numerosas picadas y rellenamientos, y en breve se inaugurará un nuevo camino que acortará la distancia a 13 leguas y permitirá activar el trasporte del mineral si las nevazones de invierno no lo interrumpen.

Es de notar que en estas obras y estudios que se ejecutan por orden del Ministerio de Marina se marcha con toda actividad y economía, pues aun no ha invertido mil pesos el Estado, a pesar de que los trabajos ejecutados importan más de diez mil. Esto se debe a la actividad y celo del comandante Cacavelos, quien ha sabido inspirar confianza a los principales vecinos de ésta, los cuales le han prestado su cooperación con toda clase de elementos que le eran necesarios.

Creación de escuelas — Superior de las misiones salesianas

Chos Malal, mayo 8 — Ha causado muy favorable impresión el propósito del Consejo Nacional de Educación, de crear 643 escuelas en toda la República, de las cuales corresponderán a Neuquén 10 fijas y 5 ambulantes, con dos y tres estaciones cada una de estas últimas.

—Llegó el sacerdote Luis Pedemonte, superior de las misiones salesianas de la Patagonia y Tierra del Fuego. Fué muy bien recibido por esta población.

El huésped se muestra admirado de las riquezas en minerales que existen en la región del Alto Neuquén.

SANTA CRUZ

Movimiento de vapores

Puerto Deseado, mayo 8 — Salieron los vapores "Argentino" y "Camarones" que dejaron alrededor de 800 toneladas de mercaderías generales y llevaron un buen cargamento de lanas y cueros.

Los pasajeros se mostraron admirados del adelanto de este pueblo, que ya empieza a tener su aspecto de ciudad debido a sus edificios de material, a sus grandes talleres y al alumbrado eléctrico.

CHACO

Refundición de escuelas

El Consejo Nacional de Educación ha resuelto refundir en una sola las escuelas nacionales 10 y 11 del Chaco. La escuela resultante será mixta, elemental, y llevará el número 10.

Funcionará con doble turno en el local actual de la escuela de niñas, hasta tanto se consiga casa más apropiada, lo cual deberá realizar la inspección seccional en breve plazo.

Según esa misma resolución, la escuela mixta funcionará con el siguiente personal docente: directora señorita Josefa L. Loma; maestras, señoras Carmen P. de Alfonso y María L. de Silva, y señoritas Leopoldina Días y Camila L. Cayre.

PERIODISMO

"NEW YORK HERALD"

SU 82° ANIVERSARIO

En las nutridas filas de la prensa norteamericana, en las que el periodismo se destaca en forma notable, por la abundancia de informaciones y por el espíritu enérgico y emprendedor que caracteriza a los hombres que mueven ese poderoso organismo, el "New York Herald" es uno de los más altos exponentes del grado de desarrollo que puede adquirir una hoja de publicidad, siendo como es, puede decirse, el diario más representativo de Estados Unidos.

El "New York Herald" fué fundado por James Bennett en el año 1835 y desde entonces a hoy ha alcanzado los altos prestigios y la gran prosperidad de que goza, y cuyos poderosos medios puso siempre al servicio de campañas justas y humanitarias, que le valieron grandes triunfos, admiración y respeto.

Es sabido que en muchas ocasiones tuvo felices iniciativas en la resolución de problemas de importancia universal y de profundo interés para la ciencia, en cuya acción, puede decirse ajena a la actividad propia del periodismo, puso a contribución sus caudales, haciendo obra de cultura y civilización.

Dirige hoy al "New York Herald" Mr. James Gordon Bennett, dueño de esa hoja e hijo de su fundador, quien con un elevado concepto de la misión del periodismo, auspicia la acción del gran diario en todos aquellos problemas que conmueven y afectan el interés de la humanidad.

Nos es grato enviar al gran diario neoyorquino nuestro cordial saludo en el día de su aniversario, saludando en él al campeón del panamericanismo, en cuya acción contempla el colega una gran fuente de nobles y fecundos ideales, que beneficiarán no sólo a los pueblos del continente sino al resto de la humanidad.

SOCIAL ARGENTINO — En la parroquia de Flores de esta ciudad apareció el primer número de la revista del título de estas líneas.

ARTE Y TEATRO

Comedia—Para esta noche en tercera sección se anuncia el estreno de "El último concurso", sainete lírico en un acto, original de Mihura, González del Toro y el maestro Terés.

BIBLIOGRAFIA

MUSICA — La señora A. S. de Cabrera ha compuesto un aire de zamba titulado "¡Ay, qué lindo será!", muy melódico y característico de la música criolla, revelando las buenas disposiciones de la autora.

INSTRUCCION PUBLICA

Conferencia escolar — En el local de la escuela nocturna popular, de la calle Libertad 581, el doctor Gregorio García Gómez dará esta noche, a las 8.30, una conferencia sobre "Deberes y derechos entre alumnos y maestros". La conferencia es auspiciada por la sociedad Amigos de la Educación, sostenedora de dicha escuela.

Escuela profesional número 4 de mujeres — La escuela profesional 4 de mujeres ha sido trasladada al local de la calle Rivadavia 1581, donde se renovará la inscripción mañana, de 2.30 a 4.30 de la tarde.

Liga Nacional de Educación — El comité ejecutivo de la Liga Nacional de Educación se reunirá mañana, a las 6 de la tarde, en su local social, Bartolomé Mitre 966, con el fin de tratar diversos asuntos de interés para la asociación.

Subvenciones escolares a las provincias — El Consejo Nacional de Educación mandó pagar ayer a la orden de los consejos generales de educación de la provincia de Córdoba, la suma de 160.691.03 pesos, importe del saldo de la subvención nacional de 1916 que se le acuerda como saldo del segundo cuatrimestre y anticipo del quince y sexto bimestres del mismo año de la provincia de San Juan, la suma de 67.275 pesos, importe del anticipo del primer y segundo bimestres de la subvención para instrucción primaria, que le acuerdan para el corriente año, las leyes 10217 y de presupuesto de 1917, y de la provincia de Entre Ríos, la suma de 153.333.33 importe del primer y segundo bimestres de la subvención nacional correspondiente al año en curso.

Centro de Profesores de Ciencias y Letras — Mañana, a las 5 de la tarde, en el local de la escuela normal Roque Sáenz Peña, el ingeniero Jorge Duclout dará una conferencia con el siguiente tema: "Probabilidades", auspiciada por el centro de profesores de ciencias y letras.

Nombramientos y pases de maestros — El Consejo Nacional de Educación firmó ayer los siguientes nombramientos y pases de maestros:

Nombramientos: directora de la escuela infantil 7 del consejo escolar 13, a la actual vicedirectora de la escuela 10 del mismo consejo, señorita Gerarda Scolamieri, en reemplazo de la señora Eulalia M. de Teti, que fué ascendida; vicedirectora de la escuela infantil 8 del consejo escolar 14, a la actual maestra de primera categoría de la escuela 1 del citado consejo, señora Matilde Soto de Robles; vicedirectora de la escuela 14 del consejo escolar 10, a la actual maestra de primera categoría de la escuela 3 del citado consejo, señora María del Pilar García Velloso, por creación del cargo.

Pases: a la escuela 8, Guaypé (S. del Estero), a la maestra auxiliar de la escuela 9, Colonia Dora, de la misma provincia, señorita Clementina Rajoy, en reemplazo de la señorita Serafina Suárez; a la escuela 109 de Bahía Blanca (Buenos Aires), en el carácter de maestra directora, a la actual maestra auxiliar de la número 7, de la misma provincia, señorita Emma Villarruel, en reemplazo de la señorita María Luisa Kral; a la señorita Elena Olguín, maestra ayudante de la escuela nacional 26, Coronel Seguí (Buenos Aires), a la 98, Balgorria, de la misma provincia, donde la inscripción de alumnos exige aumento de personal.

Resolvió también el consejo permutar en sus puestos, conservando sus actuales sueldos y categorías, a los directores de las escuelas nacionales 28, de Córdoba, y 28, de Tucumán, señores Octaviano Fernández y Nicolás Sola González, respectivamente, y a las maestras ayudantes de las mismas escuelas, señoras María S. de Fernández e Irene M. de Sola González.

Enseñanza del cultivo del trigo — Por nota dirigida ayer el Ministro de Agricultura, el Consejo Nacional de Educación solicita de aquél la concesión de 40.000 ejemplares de la circular pasada a los agricultores de la República, recomendándoles que arreglen el cultivo del trigo. Desea el consejo repartir esos ejemplares entre los maestros de escuelas nacionales de las provincias, a fin de imponerles de las enseñanzas de su contenido.

A propósito, el Consejo Nacional ha resuelto también que los maestros propaguen esas enseñanzas entre sus alumnos.

Directora de la escuela Sarmiento —La señorita Elvira San Pedro ha sido nombrada directora de la escuela Sarmiento, de la que ha sido vicedirectora durante once años. Dicha escuela funciona como modelo en el local de la calle Libertad 581. La nueva directora ha recibido numerosos testimonios de adhesión y simpatía del personal docente y de las madres de sus alumnas por el acto de justicia que su ascenso comporta.

Enseñanza gratuita — Desde hoy queda abierta la inscripción en el local de la escuela 9 del distrito 18, situada en la calle Rivadavia 10.985, para las clases nocturnas de carácter profesional, que patrocina la sociedad cooperadora de la educación, de Liniers. La inscripción es gratuita.

DEPORTES

CARRERAS DE CABALLOS

PROGRAMAS COMPLETOS

Programas completos, depurados de forfaits, para las reuniones del 13 y 17 del corriente mes:

Domingo 13 de mayo

Premio "Escarcha", 1.600 metros—Cristalino 55 kilos, Lord Beatty 52, Lord Derby 50, Flador 52, Nandú 52, Bardo 52, Atila 52, Satélite 52, Marco Polo 52, Parigot 50, Galop 50, L'Emigré 50, Paulita 49, Lady Derby 48, Cri Cri 48, Grandeza 48.

Premio "Amsterdam", 1.200 metros—Todos 56 kilos. — Sigma, Leyenda II, Partenia, Tout pour Toi, Merry Maid, Lejanía, Idaviva, L'Espoir, Geranium, Montana, Francheville, Valiosa, Daria.

Premio "Irigoyen", 1.200 metros—Todos 56 kilos—Chilical, Tono, Glotón, Alfange, Bólido, París, Norfolk, Magistral, Mecánico, Instructor.

Premio "Charming", 1.600 metros—Clearing 56 kilos, Krondorf 55, Bosch 53, Chilca 53, Velázquez 51, Dieufort 50, Eneas 50, Herodías 49, Dividendo 49, El Payo 47, Liucha 46, Aluminio 46, Déspota 46, Isoca 46, Mozart 44, Turquesa III 44, Divinitá 43, Caseros 43.

Premio "Otoño", 2.000 metros—Saint Emilion 57 kilos, Vicente López 60, Hungón 57, Last Reason 60, Melik 60, Kick III 60, Arenales 57, Gran Señor 57, Campanazo 60, Floripar 60.

Premio "Fripón", 1.000 metros—Wildrake 56 kilos, Kingfisher 56, Retamo 56, Ramalero 56, Coronel Dubra ex Lelli 56, Radieux 56, Campeador II 56.

Premio "Dijital", 1.600 metros—Art Nouveau 54 kilos, Well Meant 51, Precoz 47, Hungón 46, Gringuilla 45, Piña 43, Marie Antoinette II 40, Etrusco 40.

Premio "Picacero", 3.000 metros—Majestad 52 kilos, Farruco 43, Jean Valjean 48, Sincero II 48, Polavieja 47, Valentón 44, Profeta 40, Mariucha 40.

Jueves 17 de mayo (feriado)

Premio "Felpilla", 1.600 metros. (Para aprendices). Todos 56 kilos—Jole, Mochuelo, Dulzura, Gros Papa, Nieuport, Milagrosa III, Pagadora, Cri Cri, Infalible, King's Born, Cigarrera, Divo, Impaciencia, Luneville, Asquith, Sin Rumbo, Gañán.

Premio "Decidida", 1.200 metros—Todas 56 kilos—Partenia, Latina, Parme, Crisálida III, Leyenda II, Novicia, La Bertine, Roba, Gir, Zizaña, Amelita, Fugada, Divina II.

Premio "Majestuosa", 1.200 metros—Todos 56 kilos—Chilical, Indú, Crillón, Júbilo II, El Plumitas, Valshire, Monóculo.

Premio "San Paulo", 2.000 metros—Krondorf 55 kilos, Español 51, Leader 49, Dividendo 49, Bajel 49, Ojal 48, Profeta 47, Satélite 47, Montefiore 46, Aluminio 46, Oro y Azul 45, Chiste 43, Piou Piou 43.

Premio "Ramón Biaus" (clásico), 1.600 metros—Charming Girl 54 kilos, Pura Cepa 54, Inés Sol 54, Marline 54, Dalmacia 54, Irish Bell 54, Emelina 54, Valgrisnia 54, Vida Alegre 54, Daisy White 54.

Premio "Porteño" (clásico), 2.000 metros—Melik 62 kilos, Diamant 62, Floripar 60, Saint Emilion 59, Fachinero 58, Farol 58, Pas-si-Mal 58, Vicente López 58, Arenales 57.

Premio "Fripón", 1.600 metros—Well Meant 54 kilos, Porteña 51, Maciste 50, Lauzun 49, Espantilar 49, Conchito 47, Piña 46, Castelnau 43, Marie Antoinette II 42, Palanta 40.

Premio "Last Reason", 2.500 metros—Cabaret 62 kilos, Pas-si-Mal 54, Charm 52, Joan Valjean 51, Polavieja 50, Velázquez 50, Craker 49, Valentón 47, Farruco 46, Profeta 41, Marco Polo 41, Palanta 40.

TIRO AL BLANCO

TIRO FEDERAL ARGENTINO DE RUFINO

CONCURSO MENSUAL

Publicamos a continuación el resultado del concurso mensual de tiro al blanco realizado el 30 de abril próximo pasado por la Sociedad Tiro Federal Argentino, de Rufino, Santa Fe:

Blanco Inés Salas de Coho: blanco maniquí, 350 metros — Primero, Manuel Urquiza con 157 puntos; segundo, N. L. Sosa, 154; tercero, A. R. García, 152; cuarto, Vicente Ferrero, 149.

Campeón de mayoría de centros — Primero, Manuel Urquiza, con 85 centros.

Premios — Primer premio, 1 estuche con 3 cucharitas de plata y dedicatoria; segundo, 1 medalla de plata con cruz grande azul y dedicatoria; tercero, 1 medalla de plata del tiro; cuarto, 1 diploma.

Premio especial a mayoría de centros — 1 medalla de plata con cruz chica esmalte y dedicatoria.

Blanco, reservistas, a 350 metros, condiciones, sexta y séptima — Sobresaliente, R. García, con 48 puntos; sobresaliente, David Zárate, 46; primero, Juan Giraldez, 44; segundo, Ernesto Fregossi, 42; tercero, Enrique Barrios, 41; cuarto, Martín Aizuet, 39.

El señor E. Barrios sin derecho a premio por haber obtenido un segundo premio en concursos anteriores.

Premios — Primer premio, 1 alfiler de plata con esmalte y dedicatoria; segundo, 1 medalla de plata con cruz chica azul; tercero, 1 mosca de plata del Tiro.

Blanco, menores enrolados, a 350 metros; condiciones quinta, sexta y séptima — Primero, Celio Zolezzi, con 56 puntos; segundo, Mauricio G. Alcorta, 53; tercero, Victor González, 51; cuarto, Daniel Zárate, 46; quinto, Agustín Bergaglio, 37.

El señor V. González sin derecho a premio por haber obtenido un primer premio en concursos anteriores; lo mismo el señor D. Zárate por haber obtenido un tercer premio en concursos anteriores.

Premios — Primer premio, 1 alfiler de plata con esmalte y dedicatoria; segundo, 1 medalla con cruz azul chica y dedicatoria; tercero, 1 mosca de plata y dedicatoria.

PELOTA

Publicamos a continuación las listas de parejas de jugadores que intervendrán en los concursos de pelota a paleta y a mano, organizados por el Club Atlético, Ferrocarril Oeste, los que se realizarán próximamente.

Concurso de pelota a mano. — Primera categoría: Gatti A. y Mezzetti A.; Fernández F. y Willington S. C.; Furlong L. y Boldring M.; Pini J. B. y Spinola R.; Nolasco J. y Gallegos T.; Penovi F. y Ríos H.; Roldán M. y Toledo J. M.; D'Andreis J. y Bessio O.; González I. y Lissa D. P.; Salgado S. y Del Pech A.; Goñi R. y Del Pech F.; Goñi E. y Canevaro J. M.; Rosset A. y Cruz F.

Segunda categoría (por sorteo). — Victori J. y Anderson J. S.; Blanch M. y Torretta A.; Zanoletti P. y Cooreman H. D.; Almagro A. y Quetgles A.; Casariego M. P. y Elordi A.; López R. y Quetgles L.; F. F. García y Echenaguía E.; Bertolotti J. y Bertolotti L.; Suárez J. M. y Astinnetti L.; Apolonio J. E. y Garignani E. A.; Garbagnatti P. y Méndez P. G.; Langusco C. R. y Cordero D.; Piña E y Harbyn M.; Grano A. B. y Correa A.

Concurso de pelota a paleta. Primera categoría: Reilly D. C. y Willington S. C.; Furlong L. y Almagro A.; Cruz F. y Echenaguía E.; Salgado S. y Salgado P.; Del Pech A. y Del Pech F.; Pini J. B. y Rosset A.; D'Andreis J. y Goñi R..

Categoría intermedia — Gallegos T. y Vizcaino; Lissa D. P. y Martínez M.; Boldrin M. y Zatti A.; Toledo J. M. y Anderson J. S.; Canevaro J. M. y Bertiez O.; Penovi F. y Piña E.; Blanch L. M. y Casariego M.; Penovi J. B. y Astianetti L.; Fossati P. y Goñi Eguardo; Kdoymborg E. y Edesso J. M.; Mezzetti J. V. y González J.; Roldán M. y Correa A.; Moglia A. y Mezzetti A.; Cordero D. y Gatti A.; Zanoletti P. y Goñi E.

Segunda categoría (por sorteo) — Moretti J. M. y Giamatteo V.; Sumay F. y Escola M. E.; Carranza O. y Apolonio J. E.; Bazán M. y Davis W.; Grano A. B. y Suárez J. M.; Guercio J. y Bertolotti J.; Borra R. y Corti R. J.; Ocampo J. A. y Jeatherston C. E.; Lafranque E. y Bentrich E.; Sandri A. C. y Trabas F.; Monfrino J. M. y García F. T.; Cozzi P. P. y Elordi A.; Ortigosa J. y Baladia J.; Sansone C. y O'Higgines; Harbyn M. y Gaillard J. C.; Torretta A. y Garignani E. A.

YACHTING

YACHT CLUB ARGENTINO

En el sorteo de los yates de propiedad del Yacht Club Argentino, para las regatas a realizarse el domingo próximo, han resultado favorecidos los siguientes aficionados para timonearlos: con el "Macá", Angel José Molina; con el "Nemo", Rodrigo Campbell; con el "Polaris", Federico Sumblad, y con el "Phalarope", Marcos A. Malbrán; suplentes: 1o., Manuel B. Obarrio; 2o., Emilio Lenhardtsen; 3o., Andrés G. Lemoine.

PROVINCIA DE BUENOS AIRES - ADMINISTRACIÓN, TRABAJO Y CULTURA

LA INTERVENCION FEDERAL

EXONERACIONES Y NOMBRAMIENTOS

Otras resoluciones

(De nuestra sucursal en La Plata)

TELEGRAFO DE LA PROVINCIA— ANEXION DE OFICINAS

Por considerar que no hay razón de orden público ni administrativo que imponga la existencia de oficinas telegráficas que funcionen con independencia de la administración central del telégrafo, y ser, en cambio, conveniente su unificación, el interventor nacional dictó ayer un decreto por el cual se dispone que el personal de las oficinas de telégrafo que funcionen en la gobernación y en la policía, pasen a depender de la administración central, y que el habilitado de ésta incluirá los sueldos y gastos respectivos en las planillas mensuales.

LAS COMPRAS OFICIALES

El interventor nacional dictó ayer un decreto por el que se resuelve que toda compra de la provincia por mayor valor de 500 pesos será hecha en los términos establecidos por el artículo 58 de la ley de contabilidad de la provincia y que las compras por menor valor de dicha suma se podrán hacer sin licitación previa, pero con autorización superior.

Este decreto se funda en que la ley de contabilidad, en su artículo 58, establece como regla fija que toda compra por cuenta de la provincia, así como todo contrato sobre trabajos y suministros, se hará por medio de licitación pública; que las excepciones contenidas en el inciso primero del artículo 59 deben entenderse que serán aplicadas en casos impostergables y con previa autorización, y que hay conveniencia en establecer una cantidad máxima de que se puede disponer para necesidades apremiantes.

EXONERACIONES Y NOMBRAMIENTOS

Por haber faltado reiteradamente sin causa justificada, ha sido exonerado el jefe de división de la secretaría de la Dirección General de Rentas, señor Tomás Manterola. Se ha nombrado en su reemplazo, a Samuel Marena.

—Se han hecho los siguientes nombramientos:

Oficial mayor del ministerio de Hacienda, Enrique Frías y Frías; mayordomo general de la gobernación, Marcelo Malagamba; comisario de primera, Tomás C. Black; oficial inspector de policía, Samuel Douglas Brice. Jefe de la biblioteca y encargado del registro oficial del ministerio de gobierno, señor Victorio Silva; llavero de la penitenciaría de la capital, Antonio Romero; alguacil del juzgado de paz de la sección 5.a de La Plata, Eduardo Bucar; ordenanza del registro civil de la sección 4.a de La Plata, Froilán Villarreal (hijo).

FERROCARRIL PROVINCIAL

El ministro de Obras Públicas, señor Bary, celebró ayer una conferencia con el gerente del ferrocarril provincial, señor Cilley, a fin de resolver algunos asuntos de urgencia, relacionados con la marcha de esta empresa del Estado, entre ellos la provisión de combustible y lubricantes.

—Teniendo en cuenta que el artículo 16 del decreto reglamentando la forma cómo sería administrado el ferrocarril, dictado el 28 de octubre de 1916, establece que el asesor de gobierno tendrá a su cargo la defensa del patrimonio fiscal en los casos en que el gerente debiera presentarse en juicio, y siendo que esta misión corresponde por el artículo 152 de la Constitución al fiscal de Estado, por decreto de ayer se ha modificado en ese sentido aquella resolución.

SECRETARIA DE LA INTERVENCION

En reemplazo del señor José María Jiménez, que ha sido declarado cesante, el interventor designó ayer oficial primero de su secretaría al señor Jenaro Williams Cooke (hijo).

MUNICIPALIDAD DE LA PLATA

Es extraordinaria la expectativa por conocer la nómina de comisionados municipales que designará la intervención.

Ayer circuló insistentemente el nombre del doctor Isaías Amado como candidato para desempeñar ese cargo en La Plata.

—Ayer fué citado el concejo deliberante de La Plata para tratar en sesión extraordinaria la circular que recibiera la intendencia del ministro de Gobierno, en la cual se le manifiesta que sus atribuciones se reducen únicamente a la percepción de impuestos y resolución de asuntos administrativos, no pudiendo efectuar acto alguno que afecte el patrimonio de la comuna.

Con este motivo, el intendente dictó un decreto, en el que dice que tratándose de una limitación de facultades que son propias de las municipalidades, con arreglo de la ley orgánica emanada de la Constitución de la provincia, pasa la circular de referencia a conocimiento del concejo deliberante, sin perjuicio de continuar la intendencia, como lo ha hecho hasta ahora, observando estrictamente los deberes y atribuciones que le son inherentes.

Como a las 5 p. m. no hubiera ayer número suficiente para celebrar sesión, se resolvió que el concejo se reuniera mañana, y a ese efecto ha sido citado para las 4 p. m.

COMISION INVESTIGADORA

La comisión investigadora designada por el interventor nacional para efectuar el examen de la contabilidad administrativa e informar sobre la situación financiera de la provincia, ha continuado ayer su labor. Tres de sus miembros se instalaron por la tarde en la sección teneduría de libros de la contaduría general y los tres restantes prosiguieron el examen iniciado el día anterior en la tesorería general, de toda la documentación y valores existentes allí. La tarea que realiza esa comisión, según los informes que tenemos, se hace con la mayor prolijidad.

Como hemos informado, el estudio encomendado no se concretará a las reparticiones mencionadas, sino que continuará con las demás, especialmente las que manejan valores.

FUERZAS MILITARES PARA LA INTERVENCION

El interventor de la provincia solicitó ayer que se pusiera a su disposición el regimiento 7 de infantería que, como se sabe, hállase de guarnición en La Plata.

De acuerdo con este pedido, el Ministro de Guerra trasmitió las órdenes oportunas al jefe de ese cuerpo, teniente coronel Hermosid, para que se pusiera a las órdenes del interventor. Aunque no se ha explicado la forma en que serán utilizadas esas fuerzas nacionales, parece que es el propósito del interventor tener listos en cualquier momento los oficiales necesarios para el desempeño de comisiones en la provincia.

LA INTERVENCION EN LOS MUNICIPIOS

(De nuestros corresponsales, por telégrafo)

Ituzaingó (Morón), mayo 8 — Todo permanece aquí como antes de la intervención. Los políticos locales están desorientados.

El vecindario trata de enviar una solicitud al interventor, pidiendo mejoras en el servicio de correos y aumento del personal de policía, que no están de acuerdo con la importancia de la población.

General Pinto, mayo 8—Circula con insistencia la versión de que el nombramiento de comisionado recaerá en el señor Damián del Castillo, hacendado de este partido

PRESTAMO PARA LA COMPRA DE SEMILLAS

Pedido de ampliación

Bahía Blanca, mayo 8 — La comisión de semilla ha invertido ya gran parte de la suma de 800.000 pesos que hace dos días le fué girada por el ministro de Hacienda de la provincia, en calidad de préstamo.

El número de solicitudes de semilla es tan grande que resultará insuficiente la nueva partida de 500.000 pesos prometida por la intervención, en vista de lo cual la comisión tiene el propósito de pedir que se aumente el préstamo.

CAPITALES EN GIRO

No obstante que la intervención ha dictado un decreto, estableciendo la cuota del 5 por mil para el impuesto al comercio y la industria, los contribuyentes que estén en tiempo de formular reclamaciones por la avaluación de sus capitales en giro pueden hacerlo directamente a la dirección general de rentas o a los valuadores. El plazo para apelar es de quince días, y se cuenta desde la fecha en que hayan recibido los avisos de valuación.

INFORMACION AGROPECUARIA

FACULTAD DE AGRONOMIA DE LA PLATA

Trabajos de utilidad práctica

En la Facultad de Agronomía y Veterinaria de La Plata se han adoptado las siguientes resoluciones sobre asuntos que interesan a ganaderos y agricultores:

El señor C. C. Sánchez ha presentado una máquina eléctrica de ordeñar para que sea ensayada en la estación de maquinaria agrícola de la Facultad. Se ha designado para que efectúen los trabajos experimentales a los profesores ingenieros Godoy, Lanteri Cravetti y Luccione.

—En el gabinete de semillas, a cargo del profesor ingeniero Maciel Pérez, se han efectuado durante el mes de abril cuarenta y dos análisis de muestras de semillas de cereales de la provincia, de las cuales se han rechazado nueve.

—La casa de Brebbie y Aghina, del Rosario, ha pedido datos sobre cuál sería la forrajera más conveniente para sembrar en terrenos de secano, donde el término medio de las lluvias anuales da un promedio máximo de 250 mm. Se refieren a campos sin riego en los llanos de La Rioja, de tierra pobre y ligeramente arenosa, donde los interesados proyecten formar un prado artificial para alimentación de toros destinados a rodeos generales. Este asunto que reviste importancia desde el punto de vista agrícola y zootécnico, ha pasado a informe del jefe de la estación agronómica, ingeniero Alejandro Botto.

—Esta dependencia continúa el estudio sobre la "phalaris bulbosa" en colaboración con numerosos estancieros, y ha distribuido más de mil sobres con semilla de esta nueva forrajera. Los datos que hasta ahora se han obtenido confirman ampliamente las opiniones emitidas por la expresada dependencia, favorables a su cultivo.

Se ha abierto un registro de pedidos de semillas de "phalaris" para la nueva cosecha del verano próximo.

Siembra de avena en Patricios

Patricios (Nueve de Julio), mayo 8 —Las lluvias últimamente caídas han anticipado la siembra de la avena en el partido. Las condiciones agrícolas son inmejorables.

Extinción de la langosta — Ofrecimiento de un invento al gobierno

Ciudadela (San Martín), mayo 8 — El señor Doroteo Trocha, vecino de este pueblo, ha presentado a la dirección de la Defensa Agrícola un invento para la extinción de la langosta, a la vez que constituye un potente veneno hormiguicida.

El señor Trocha ha experimentado su invento durante dos años en campos de su propiedad con óptimos resultados.

Se trata de un líquido que debe emplearse por medio de un pulverizador.

El señor Trocha ha ofrecido su invento desinteresadamente al gobierno, para que su aplicación se haga en la forma que se estime más conveniente.

EN LOS MUNICIPIOS

Tribunal de cuentas

El tribunal de cuentas ha aprobado la percepción e inversión de los fondos presentados por la municipalidad de Saladillo, correspondiente al ejercicio de 1915.

Vacunación gratuita en Villa Dominico

Villa Dominico (Avellaneda), mayo 8 — En el local de la sala de primeros auxilios se vacuna gratuitamente, los días martes, jueves y sábados, de 12 m. a 2 p. m.

Los servicios médicos en Labardén

Labardén (General Arenales), mayo 8 — Respondiendo a una invitación de los comerciantes, se reunieron algunos vecinos para deliberar sobre el medio de mejorar la situación del médico local, con el fin de hacer más estable su residencia en este pueblo.

Después de una larga discusión se optó por nombrar una comisión compuesta de cuatro vecinos, para que redactara e hiciera firmar por el vecindario una solicitud dirigida al comisionado municipal, cuyo nombramiento se espera, pidiéndole el cumplimiento de lo determinado en una ordenanza, que fija doscientos pesos para subvenciones médicas mensualmente, y de las cuales sólo ha venido distrayendo la municipalidad cien pesos para el médico que reside en General Guido, sin prestar ninguna ayuda al de este pueblo.

Estado de la calle Provincias Unidas

Lomas del Mirador (Mantanza), mayo 8 — Las últimas lluvias han trasformado la calle Provincias Unidas, de Tellier a la avenida General Paz, en un verdadero lodazal, haciéndose imposible el tránsito para los peatones y para los vehículos.

Es necesario que el intendente de la capital disponga la pavimentación de dicha calle, obra autorizada por la ordenanza del 30 de junio de 1911.

El aniversario patrio en Bahía Blanca

Bahía Blanca, mayo 8 — A consecuencia de la situación creada por la intervención nacional en la provincia, esta comuna no puede organizar el programa de las fiestas patrias, que todos los años se celebraban aquí con gran entusiasmo, pues el intendente ha recibido orden de abstenerse de hacer gasto alguno.

CRONICA SOCIAL

(Información de La Plata)

MUSICA EN LAS PLAZAS — Esta tarde, de 3 y 30 a 5 y 30, la banda de bomberos desarrollará un programa musical en la plaza Moreno.

—De acuerdo con un ofrecimiento hecho al intendente municipal por el jefe del regimiento 7 de infantería, la banda de este cuerpo concurrirá los martes y jueves a la plaza Moreno, de 4 y 30 a 6 p. m.

VIAJEROS — Se ausentó hoy para Pergamino, la señorita María de las Mercedes García Gorordo.

—Ha regresado de Montevideo el doctor Felipe A. Castañeda.

DE ENSENADA — Esta noche será consagrado en la iglesia de Nuestra Señora de la Merced, de Ensenada, el enlace de la señorita María Iturrería con el señor Jerónimo Rapallini.

ENFERMA — Se halla enferma la señora Aurelia del Carmen Busquet de Pérez.

(De nuestros corresponsales, por telégrafo)

EXCURSION POR EL DELTA DEL PARANA—Avellaneda, mayo 8—Realizóse ayer con todo entusiasmo la fiesta organizada por el Andhoa Club. Más de cincuenta invitados participaron del grato paseo. Los excursionistas partieron del Tigre en el vapor "Sarmiento", a las 9.30 a. m. y después de recorrer pintorescos riachos, regresaron a esta ciudad. En una isla del Paraná fué ofrecido el almuerzo y luego, en la cubierta del vapor, la cena, que resultó hermosa.

Ofreció la demostración, en términos elocuentes, el señor José Mariona, quien historió los progresos del Andhoa Club y fué largamente aplaudido por la concurrencia. Una orquesta amenizó la fiesta, y conocidos jóvenes de esta ciudad cantaron escogidos trozos de ópera. El señor Juan B. Cosentino recitó varias poesías, con arte magistral, y fué muy felicitado.

DIVERSAS INFORMACIONES — Coronel Brandsen, mayo 8 —Hállase mejorado el señor Augusto Eybacher.

—Restablecido el señor Juan Longoni.

—Muy lucido estuvo el concierto realizado en la noche del 6 del corriente, en los salones del Club Social, por la profesora de piano Srta. Clara Maglio de Rufulú y el violinista Ernesto Geltini, quienes fueron muy aplaudidos.

Asistió a la audición un selecto núcleo de familias de nuestra sociedad.

Bahía Blanca, mayo 8—Han llegado de Buenos Aires, los señores Ramón López Lecube y doctor Juan Antonio Argerich.

Partió para esa capital el doctor José María Paz.

Moreno, mayo 8—En la iglesia parroquial, ante numerosa concurrencia, se realizó la comunión pascual de los niños católicos de este pueblo, en número de 300.

Para asegurar el resultado de esta ceremonia religiosa, por disposición del cura doctor Ansaldo, hubo un triduo de preparación, que dió los resultados satisfactorios que se deseaban.

NECROLOGIA—Glew (Almirante Brown), mayo 8—El 12 de mayo, a las 10.45 a. m., se rezará en la iglesia de San Miguel Arcángel, en Adrogué, un funeral de cabo de año en memoria de la señora Mariana Bardacahar de Delguy.

Capitán Sarmiento (Bartolomé Mitre), mayo 8—Hoy fueron inhumados los restos del señor Juan E. Bava, ante numerosa concurrencia.

VARIAS NOTICIAS

Dirección de salubridad

Ha sido autorizado por la dirección de salubridad para practicar la vacunación antivariólica en Villa Porvenir, partido de Avellaneda, Juan Vi.

Se ha concedido permiso para regentear su farmacia en Pellegrini a Francisco B. Pachano.

Montepío Civil

El interventor nacional no ha hecho lugar a las jubilaciones del Montepío Civil, solicitadas por Graciana E. Espil, Romilda Crispo y Arturo Pacheco.

Exámenes notariales

El tribunal de exámenes notariales aprobó ayer las pruebas rendidas por el señor Federico della Croce, a quien el Poder Ejecutivo le expedirá el diploma de escribano público provincial.

Ramal de Stroeder a Patagones—El decreto del Poder Ejecutivo

Patagones, mayo 8—Excelente impresión ha causado entre los comerciantes, hacendados y vecinos de este pueblo el decreto del Poder Ejecutivo nacional sobre concesiones ferroviarias, que viene a poner término a la morosidad de la empresa del Pacífico, que no obstante tener material suficiente para concluir el ramal de Stroeder a este pueblo, abandonó los trabajos con perjuicio del adelanto de esta rica zona. El vecindario desea que la empresa termine la construcción de los noventa kilómetros de vía que faltan para que el tren llegue a este pueblo

En la colonia de alienados — Visita de un funcionario chileno

Opendoor (Luján), mayo 8 — Hoy visitaron la colonia de alienados el gobernador de Concepción (Chile), doctor Rodolfo Briseño, y los doctores Raúl Sánchez Elía y Alfonso M. Méndez, quienes fueron recibidos en la estación por los doctores Fernando Gerritto, Alejandro Retzin y Pastorino.

Los visitantes han llevado buenas impresiones del establecimiento.

El ministro de Inglaterra — Visita a Bahía Blanca

Bahía Blanca, mayo 8 — Por el tren vía Pringles, llegó hoy el ministro inglés en Buenos Aires, señor Tower, a quien esperaban en la estación los vicecónsules británico señor Handin Green, belga señor Pawil y francés señor Rouso Dumortier, y otras personas.

A mediodía se le obsequió con un almuerzo en el hotel Sudamericano, al que asistieron 50 comensales.

Por la tarde visitó el depósito de las aguas corrientes en Grumbein, y por la noche la capilla Anglicana, donde se realizó una recepción.

Telégrafo provincial en San Pedro

San Pedro, mayo 8 — Ha sido trasladado a Carmen de Areco el encargado de la oficina del telégrafo provincial de esta ciudad, señor Leonardo Juárez, quien desempeñó ese cargo durante tres años sin dar lugar a motivo alguno de queja.

EDUCACION

Traslado de una maestra de Glew

Glew (Almirante Brown), mayo 8— La señorita Dominga Poncabare, maestra de segundo año en la escuela de ésta, ha sido trasladada a la escuela número 9 del distrito.

Con este traslado pierde la población una eficiente educadora, que supo conquistarse el aprecio de las personas que la trataron y el cariño de sus discípulos. La señorita Poncabaré estaba aquí en carácter de maestra interina y su traslado significa un ascenso. En su reemplazo ha sido nombrada la señorita Rosalía Escaray Erramouspe.

En Ituzaingó—Comisión de cooperación educadora

Ituzaingó (Morón), mayo 8—En una reunión realizada anteayer en la escuela número 6, por un núcleo de vecinos, se constituyó una comisión protectora de los alumnos. El año anterior, la directora de esa escuela, señora de Ballester, como observara que muchos niños no cumplían la ley de instrucción primaria obligatoria porque sus padres no podían vestirlos convenientemente y proporcionarles libros y útiles, requirió la cooperación de algunos vecinos para formar esa institución anexa a la escuela. El consejo escolar del distrito hizo suya la iniciativa para extenderla a las diversas localidades del partido, pero lo único que logró fué neutralizar ese pensamiento benéfico.

De ahí, pues, que una comisión de vecinos de buena voluntad se decida ahora a realizar esa iniciativa, para asegurar la concurrencia a la escuela de un crecido número de niños de familias pobres.

Dirección de la escuela de Dennehy

Dennehy (Nueve de Julio), mayo 8 —Muchos padres de familia no envían sus hijos a la escuela, porque ésta es dirigida por una persona que carece del título profesional necesario.

Espera el vecindario que se designará para esa escuela a una maestra con el título correspondiente, prefiriéndose que sea una señora o señorita, por tratarse de una escuela mixta.

Fiesta escolar en Nueve de Julio

Patricios (Nueve de Julio), mayo 8. — La comisión directiva de la escuela normal popular de Nueve de Julio ha resuelto que el día 2 de junio se efectúe la entrega de diplomas a las maestras egresadas de la mencionada escuela.

El acto se efectuará en el teatro Rossini.

Vacunación en Almeyra

Almeyra (Navarro), mayo 8 — El doctor Eudoro Vallejo, médico de Suipacha, vacunó ayer, en el local de la escuela, a cien niños.

El vecindario agradeció al doctor Vallejo este servicio que prestó desinteresadamente, en vista de que durante siete años no se había vacunado a los niños en este pueblo

Cooperaron al buen éxito de esta medida profiláctica el director de la escuela nacional, señor Segismundo García Acevedo, y la maestra auxiliar.

TRIBUNALES

DEPARTAMENTO DEL SUR

Queja contra varios secretarios

El asesor de menores de Dolores doctor Horacio A. Casco, se dirigió ayer telegráficamente al presidente de la Suprema Corte, doctor Escobar, haciéndole presente que desde que quedó instalado el despacho de la asesoría a su cargo en el local de la Cámara de Apelaciones de dicho departamento judicial, el secretario señor Valentín Varela no cumple con la obligación que le impone el artículo 66 del Código de Procedimientos y las acordadas de la Corte en vigor, de notificar al asesor en su despacho de todos aquellos asuntos en los cuales debe de expedirse, lo que redunda en perjuicio de los litigantes y, en consecuencia, de la buena administración de justicia.

Agrega el doctor Casco que el 30 de abril se vió obligado a levantar un acta en la secretaría a cargo del señor Varela, en la que hizo constar su ausencia y la violación de la acordada de la Corte sobre asistencia.

Se queja, además, de que a los ministerios públicos de dicho departamento, salvo raras excepciones, no se les guardan las consideraciones que se deben a su investidura, y como no es posible que tal situación se prolongue, el doctor Casco pide al tribunal que tome las medidas urgentes que el caso reclama.

—Por su parte el fiscal del mismo departamento, doctor Pedro M. Berri, se ha dirigido al presidente de la Corte en queja contra los secretarios señores Pedro Pastarrie, Valentín Varela y Jorge Granel, por las mismas razones que el asesor de menores.

—La Suprema Corte en su acuerdo de hoy, tomará en cuenta posiblemente estas denuncias.

Justicia del crimen

El juez del crimen doctor Arturo R. Frutos por la secretaría Aguilar, condenó ayer a seis meses de arresto a Manuel Jones, acusado por lesiones en La Plata.

—El juez del crimen doctor Julio M. Facio, por la secretaría Jones, absolvió ayer de culpa y cargo a Guerrino Siena, acusado por homicidio en Campana.

Centro de martilleros de La Plata

Con motivo de la presentación a la Suprema Corte del Centro de Martilleros, pidiendo la eliminación de los que figuran en la nómina de sorteos y no tienen su domicilio en la provincia, y de los que no están inscriptos en el registro de comercio, aquel tribunal ha solicitado informes de este último, a fin de corroborar la no matriculación observada.

CRONICA POLICIAL

HUELGA DE FOSFOREROS DE AVELLANEDA

Desorden frente a una fábrica

MEDIDAS DE LA INTERVENCION

El interventor recibió ayer un telegrama, con motivo de la actitud observada por la policía de Avellaneda ante un tumulto producido por los obreros fosforeros en huelga.

El ministro de Gobierno, señor Ferreyra, contestó a los huelguistas diciéndoles que el interventor había prestado interés al asunto y adoptado medidas para que la policía sea un guardián imparcial y celoso de la vida, la propiedad y los derechos de los ciudadanos.

La huelga pacífica, dice el ministro, es un derecho, y dentro de este concepto pueden tener la plena seguridad de que serán respetados. Eviten ustedes toda extorsión o violencia, que importe coartar la libertad o el derecho de los demás.

Si como en su telegrama lo afirman se han cometido excesos, atacando torpemente a mujeres y niños, tales hechos no habrán de repetirse. La cultura del país y el adelanto alcanzado imponen otra conducta, y el señor interventor está resuelto a evitar las situaciones de fuerza, anacrónicas e injustificables.

—En la jefatura de policía se recibió ayer un despacho del comisario de Avellaneda, manifestando que a las 12.30 p. m. unos cuatrocientos huelguistas de diversas fábricas de fósforos de esa ciudad, en su mayoría mujeres, pretendieron impedir la entrada de los obreros de la Compañía General de Fósforos, valiéndose de amenazas e insultos, y dando puñetazos, por lo que resultaron algunas obreras con contusiones, así como varios transeuntes que se opusieron a esos desmanes. La policía procura la detención de los promotores del movimiento.

—El gerente de la Compañía General de Fósforos solicitó ayer telegráficamente el auxilio de la policía, a fin de que sus obreros que no desean plegarse al movimiento pudieran trabajar sin ser molestados. La jefatura le hizo saber que se pusiera al habla con el comisario inspector Mariano Aguirre Paz, quien tenía instrucciones especiales con respecto al movimiento huelguista.

—Nuestro corresponsal nos envió ayer la siguiente información:

Avellaneda, mayo 8—Esta tarde, a las 12.30, se produjo un serio tumulto en la entrada de la fábrica que tiene en esta ciudad la Compañía General de Fósforos, provocado por mujeres huelguistas, que trataban de incitar a las que trabajan en ese establecimiento a plegarse a la huelga decretada por la sociedad Obreros Fosforeros y Anexos.

Los directores del movimiento huelguista dirigían a las obreras atacantes desde distancia, pero en cuanto intervino la policía huyeron.

Con el objeto de garantizar la libertad de trabajo es necesario que sea reforzada la policía y que se establezca un servicio especial de vigilancia frente a la fábrica donde la labor no ha sido interrumpida.

CUATREROS EN MATANZA

Tiroteo con la policía

Loma del Mirador (Matanza), mayo 8 — Anteanoche el encargado del destacamento policial de esta villa, señor Pablo Suárez Díaz, y dos agentes de la policía de Extramuros, sorprendieron a unos cuatreros que se disponían a carnear unos animales. Hubo tiroteo, pero los cuatreros pudieron darse a la fuga, protegidos por los alambrados, que impidieron la rápida persecución de los agentes.

DESACATO A LA AUTORIDAD EN ALBERTI

DOS HERIDOS

Anteanoche, a las 9.30, mientras se efectuaban las romerías en Alberti, Pedro Castro promovió un desorden que motivó la intervención del oficial inspector Martínez Leal. Castro la emprendió a puñetazos con aquél, y desnudó luego un cuchillo.

Se trabó una lucha, de la cual resultó el oficial con lesiones leves y Castro con heridas graves

Martínez Leal ha sido detenido preventivamente, y Castro enviado en igual carácter al hospital de Junín, para su curación.

Con motivo de estos hechos, el vecino de Alberti señor Félix Cichel solicitó del ministerio de Gobierno el envío de un funcionario policial caracterizado, para la instrucción del sumario. Ayer mismo se dispuso que el comisario Tiberio Podestá se trasladase a ese punto, a tal efecto.

ASALTO Y ROBO EN NUEVE DE JULIO

Patricios (Nueve de Julio), mayo 8 — En la casilla número 3 del ferrocarril Midland, próxima a la estación Corbett, fué asaltada la mujer Luisa H. de Carrillo, por dos individuos, quienes después de agredirla a golpes con un revólver, se apoderaron de 150 pesos que la mencionada guardaba.

Los asaltantes fueron detenidos y resultaron ser Atilio Rinaldi e Isidoro Arriagado.

Capturas en La Plata

Anteayer y ayer el personal de la división investigaciones de La Plata efectuó las siguientes capturas:

Luis Invernizio, por agresión, a pedido del juez del crimen doctor Gowland; Roberto Casas, por agresión y haber fugado de la comisaría de San Martín, a pedido del juez del crimen; Sarah Jocklenden, menor, fugada, a pedido del comisario de la sección primera de La Plata; Perfecto Urio, por complicidad en robo de hacienda; Víctor Britos Pérez (a) el Zurdo, por hurto, detenido en la capital federal.

Los cuatreros de General Pinto

General Pinto, mayo 8 — La policía local ha efectuado una batida contra los cuatreros con feliz resultado. Los detenidos son numerosos; se supone que entre ellos figuran los autores de los robos de hacienda perpetrados en este partido en los últimos tiempos.

Riña en Chascomús

Anteanoche, a las 9, en el comercio de Miguel Martiarena, situado en Chascomús, Víctor Trejo y Alberto Pintos se tomaron en riña por cuestiones del momento, armados de cuchillos, y el primero resultó herido en el hombro derecho.

Uno de los presentes llamado Luis Sempé, recibió también una herida, cuyo carácter se ignora.

Los autores del hecho han sido detenidos.

Niño embestido por un toro

María Rossi de Battaglia, domiciliada en el cuartel primero de General Sarmiento, denunció ayer en la comisaría local, que en circunstancias en que su hijo Alberto, de seis años de edad, jugaba en la acera, fué embestido por un torito de propiedad de Juan Darhoto, que se encontraba suelto en la vía pública, y sufrió contusiones en el tórax y una equimosis en el cuero cabelludo.

DEPORTES

Tiro Federal de La Plata

La comisión respectiva está estudiando un proyecto de reglamento y estatutos presentado por su miembro, señor Daniel E. de la Canal.

—El doctor Luis Reynal O'Connor, presidente de la institución, ha nombrado una comisión especial, compuesta por los señores Juan B. Donadío, Luis Ferrario y Luis Oria, para que proyecte una reorganización en el polígono, que armonice con las necesidades de la institución.

—La comisión de concursos formada por los señores W. S. Trogelli, Julio A. Rocca, Juan B. Debaldio y Luis Oria, tiene a su dictamen el programa para el octavo campeonato nacional de tiro de combate, a 1.000 metros, que se realizará el 9 de julio próximo, en el stand del Tiro Federal de Bahía Blanca.

Torneo de tiro en Bahía Blanca

Bahía Blanca, mayo 8—Se han recibido en esta ciudad dos premios del ejército nacional y del Ministro de Guerra con destino al torneo de tiro nacional que se realizará desde el primero de julio hasta el 9, en ocasión de la fiestas patrias

Algunas sociedades de tiro de distintos puntos de la República, han prometido enviar delegaciones.

Partido de football en Ramos Mejía

Ramos Mejía (Matanza), mayo 8—Se jugó el domingo, en la cancha del Sportivo Ramos Mejía, un partido entre dicho centro y el Sportivo Academia Hispano-Americana.

Resultó ganador el primero por 2 goals contra uno.

Excursión de "boy scouts"

Bahía Blanca, mayo 8 — Se encuentra aquí el capitán de la Asociación Nacional de "boy scouts" General San Martín, señor Santiago Villa, y el brigadier Pasos, quienes realizarán una excursión de estudio por las repúblicas sudamericanas.

SOCIEDADES

CONFERENCIA — Villa Dominico (Avellaneda), mayo 8—El domingo se efectuó una conferencia organizada por el centro Socialista Luis G. Repetto. Hablaron varias personas sobre temas sociales, y aun cuando hubo algunas interrupciones de parte de otras que profesan ideas contrarias, no se alteró el orden.

FUNCION TEATRAL Y BAILE — Villa Dominico (Avellaneda), mayo 8 — El sábado, ante numerosa concurrencia, se efectuó en el teatro Cristóbal Colón, la función teatral y baile organizado por la sociedad Bomberos Voluntarios y sala de primeros auxilios, en honor de la comisión auxiliar de señoritas y a beneficio de su caja social.

El comandante del cuerpo premió en los uniformes de tres bomberos voluntarios que se han distinguido por su arrojo, una condecoración al mérito. Los premiados fueron muy aplaudidos. El cuadro José Echegaray representó luego varias obras correctamente interpretadas.

CENTRO DE ALMACENEROS DE ENSENADA — La comisión directiva de este centro se ha constituido en la siguiente forma: Presidente, señor Victorio Marchi; vicepresidente, señor José Pincetti; secretario, señor Manuel Martínez; prosecretario, señor José T. Romatti. La comisión se reunirá el domingo próximo en la calle La Merced 211.

SOCIEDAD ESPAÑOLA DE LINCOLN —Lincoln, mayo 8 — Esta noche se realizó una velada literaria-musical en el salón San Martín, a beneficio de la Sociedad Española de esta ciudad. Asistió numerosa concurrencia.

AGRICULTURA Y GANADERIA

IMPORTACION DE PLANTAS Y SEMILLAS

Estadística del mes de abril

El ingeniero agrónomo Luna, jefe del servicio de importación y desinfección de plantas, frutas, tubérculos, bulbos y semillas, pasó ayer al Ministerio de Agricultura un informe sobre el movimiento de la oficina sanitaria.

Ocupándose de las consideraciones estadísticas y estado sanitario, expresa que los países exportadores en el mes de abril han sido los mismos que en el de marzo.

Francia mantiene el primer puesto como exportadora de plantas y Chile va disminuyendo sus envíos de tubérculos de patatas.

En cuanto a las semillas en general, por la oportunidad de la época de siembra, es renglón que se mantiene firme especialmente de Italia, Estados Unidos y Francia, distinguiéndose sobre todo las fuertes remesas de semilla de alfalfa.

En frutas, el mes de abril ha sido inferior, pero en cambio ha sobrepasado en hortalizas y legumbres a las cifras de abril del año anterior.

El valor cultural de todos los productos ha sido bueno en general. Nómina de las plagas registradas: cuscuta, bruchus pisi, chrysomilus Rossi y chysomphalus sonidium

Por último, el técnico nombrado agrega:

Durante el mes que nos ocupa se procedió a la desinfección al gas ácido-cianhídrico por exigirlo así su estado sanitario: de 35 ejemplares de plantas de adorno, procedentes de Brasil y 669 ejemplares de ... procedentes del Uruguay.

En semillas se han desinfectado al sulfuro de carbono, arvejas procedentes de Francia y 30.400 kilos de arvejas de Chile.

Por no reunir las condiciones exigidas por el decreto respectivo, se procedió a la limpieza y descuscutado de 76.650 kilos de semilla de alfalfa procedentes de Francia y Estados Unidos y por no alcanzar al valor cultural exigido fueron intervenidos 32.750 kilos procedentes de Italia.

Los residuos de las operaciones de limpieza de semillas fueron incinerados.

NOTICIAS UNIVERSITARIAS

Facultad de Medicina

INAUGURACION DE UN CURSO

En la sala 6, del hospital de Clínicas, el profesor suplente doctor Fernando Schweizer, inauguró ayer su curso complementario de clínica pediátrica.

Federación Universitaria

ASAMBLEA EXTRAORDINARIA

La Federación Universitaria de Buenos Aires ha invitado a sus asociados a la asamblea extraordinaria que, con motivo de la reforma de los estatutos, se realizará el domingo próximo, a las 2.30 de la tarde, en el aula de anatomía de la Facultad de Ciencias Médicas.

Ateneo de Estudiantes Universitarios

En el local del Ateneo de Estudiantes Universitarios, Maipú 126, se efectuará esta noche, a las 9, la primera velada de la serie que, en homenaje a Almafuerte, ha organizado esa institución, bajo la dirección del señor Francisco de Aparicio.

Se leerán, por su orden cronológico, diversas composiciones del poeta y algunos juicios críticos acerca de su producción intelectual.

TRIBUNALES

ATRIBUCIONES DEL MINISTERIO FISCAL

Régimen de las instancias

LA CONTINUIDAD DE LA ACCION

La Cámara en lo Federal falló ayer la querella seguida contra una persona que estaba acusada por hurto de mercadería, guardadas en los depósitos de aduana de esta capital y que fué absuelta por el juez de primera instancia.

Apelado el asunto por el ministerio fiscal, el representante del mismo en esta instancia, entendía que debía confirmarse la sentencia absolutoria, en atención a los antecedentes del inculpado y a las circunstancias particulares de la causa.

Expresa la sentencia que cuando se trata de delitos reprimidos con penas menores que las de presidio y penitenciaría, el tribunal tiene admitido, en armonía con la doctrina que informa el artículo 690 del Código de Procedimientos, que establece una diferencia entre penalidades mayores y menores, que el pedido de confirmación de la sentencia apelada, formulada por el procurador fiscal de la Cámara, importa un verdadero desistimiento de la apelación.

Añade el fallo que en el caso, el delito imputado por el ministerio público en primera instancia al procesado, está reprimido con pena de trabajos forzados y la doctrina y la jurisprudencia han considerado que no puede el procurador fiscal discontinuar la causa por medio de un "nolle prosequi", porque dicho ministerio no es dueño de la acción pública, una vez que ésta ha sido puesta en movimiento o que el recurso de apelación ha sido interpuesto y concedido en forma, no existiendo en nuestro derecho disposición legal alguna que confiera expresa o implícitamente al fiscal de Cámara el derecho de desistir.

Por el contrario, el artículo 15 del Código de Procedimientos en lo Criminal, al establecer que sólo la acción privada se extingue por la renuncia de la persona ofendida, señala implícita, pero inequívocamente la continuación de la acción pública que atiende al interés colectivo, al interés social, y que fundadamente ha hecho declarar, en más de una ocasión, a la jurisprudencia y la doctrina que ella es inalienable.

Al establecer, dice después el tribunal, los artículos 117 y 118 del Código de Procedimientos, que corresponde al ministerio fiscal promover la averiguación y enjuiciamiento de los delitos y asistir al trámite de los procesos por cuya regularidad deben velar los funcionarios que lo componen, no ha investido a éstos del derecho de disponer de la acción pública, que pertenece a la sociedad, que les ha conferido únicamente la misión de deducirla o ponerla en movimiento, como simples mandatarios. A tal interpretación no obstan las disposiciones de los artículos 460 y 461 del Código de Procedimientos que se refieren al caso en que el sobreseimiento, aconsejado por el ministerio fiscal, "es obligatorio para el juez"—pues tales preceptos contemplan un caso de unidad en la actuación fiscal que no es el presente, y sobre todo se refieren al sumario todavía o al momento inmediato anterior a la deducción, propiamente dicha, de la acción penal.

Como nuestra institución del ministerio público, dice a continuación la sentencia, es de origen francés, es pertinente observar que con rara uniformidad la doctrina expuesta por los más reputados autores europeos, es contraria a que se le considere como dueño de la acción pública después que ha sido puesta en movimiento. En el sentido se pronuncian, entre otros, Dalloz, Merlín, Haus, Saluto, Fastin Helia, Garraud y Degbis. Este último autor, comentando el significado y alcance del artículo primero del Código de Instrucción Criminal Francés, dice que al expresar él que la acción para la aplicación de pena sólo corresponde a los funcionarios a los cuales la ley la ha confiado, ha querido simplemente, referirse en su "ejercicio" o "iniciación".

Después de otras consideraciones sobre la doctrina de que informa añade el fallo que, en principio, teniendo la misma representación del estado tanto el procurador fiscal de primera instancia como el de Cámara, con sólo la diferencia de las instancias en que actúan y las de superintendencia, que no es el caso tener en cuenta, no puede admitirse, según lo declaró la Cámara de lo Criminal de esta capital en la causa que se halla inserta en el tomo 104, página 274 de los fallos de la Corte Suprema, que este último, sin que haya ley alguna que lo autorice, tenga la facultad de anular o dejar sin efecto actos ejecutados por el primero, en el pleno y legítimo ejercicio de sus funciones, como es la apelación interpuesta.

Tal denegación de la facultad de desistir, expresa después, como un derecho absoluto y propio del ministerio fiscal, no impide que el tribunal de apelación, como lo ha hecho esta Cámara en casos de penalidades menores, pueda admitir el desistimiento. La distinción surge naturalmente de la diversidad de delitos y de la circunstancia de no afectar todo en igual forma el interés social y ella, además según se ha dicho, aparece autorizada por el precepto del artículo 690 del Código de Procedimientos respecto a la defensa.

En consecuencia procede que el tribunal entre a considerar el caso traído en apelación y haciéndolo así, corresponde notar que la explicación dada por el procesado, para justificar la tenencia de la cadena cuyo uso se le imputa, es satisfactoria, pues no existe en autos prueba alguna que la contradiga o desvirtúe.

De acuerdo con esta última consideración, y después de otras consideraciones de hecho, el fallo confirma la sentencia apelada y absuelve al procesado del delito de hurto, por el que se le acusa. Fundaron su voto en disidencia los camaristas doctores Goyena y Matienzo.

CONVOCATORIAS Y QUIEBRAS

Antonio Larroque, establecido con sastrería en la calle Suipacha 242, pidió ayer la convocación de sus acreedores en el juzgado del doctor Martín y Herrera, secretaría Britos.

No acompañó el balance de sus negocios.

—

Los acreedores de los siguientes concursos se reunieron ayer:

Antonio A. Bianchi, secretaría García Calvo. Contador Morandi: activo, pesos 38.959.19 y pasivo, 39.463.29 pesos; conducta comercial buena.

Después de verificados los créditos, la junta aprobó la propuesta de concordato para el pago del cuarenta por ciento, en las condiciones que publicamos en nuestra edición de ayer, y garantizado con una segunda hipoteca a favor del Banco de Italia, designado por los acreedores para vigilar el cumplimiento fiel del convenio.

Los honorarios del contador fueron regulados en la suma de pesos 770.

—Robustiano Barrio, secretaría Del Campillo. Los acreedores autorizaron al síndico para efectuar una trasacción.

—

Pablo Lapid, establecido con zapatería en la calle Corrientes 1922, pidió ayer en el juzgado del doctor Martín y Herrera, secretaría Matienzo, la declaración de su quiebra.

Al efecto puso de manifiesto un balance, del que se desprende un activo de pesos 2.939 y un pasivo de pesos 4.225.60.

—

El juez doctor Avellaneda, secretaría Del Campillo, decretó ayer la quiebra de Juan J. Ramos, cuya convocatoria quedó proveída ayer por el juez doctor Martín y Herrera.

La quiebra fué decretada a solicitud de un acreedor, quien manifestó que el fallido estuvo establecido con importación de vinos en la calle San Juan 1950.

Resultó sorteado el contador Bastiani.

—

La junta de los acreedores de Martín Marco convocada para ayer por el juez doctor Alberto Estrada, no se llevó a cabo por falta de concurrencia.

—En la quiebra de Leonardo E. Besana, el síndico José Mira renunció el cargo.

—Alberto Linares presentó en el juzgado del doctor Naón una propuesta de concordato para el pago del 40 por ciento, en tres cuotas, del 10 por ciento las dos primeras, y con uno y dos años de plazos, respectivamente, y del 20 por ciento la tercera, y con tres años de plazo.

El recurrente ofrece garantizar hipotecariamente el cumplimiento de este convenio.

—En la quiebra de la sociedad anónima Tigre Autobus, al juez doctor Naón redujo la regulación de honorarios hecha por la junta de pesos 4.500 a pesos 400.

En la justicia de instrucción

En su debida oportunidad nos ocupamos de las incidencias promovidas en un proceso que instruyó el juez doctor Domínguez, relacionado con la actuación del secretario que fué de la comisión del corso de Flores, señor Héctor J. Bini, en años pasados, y de otras dos personas, a las que se acusaba de tentativa de estafa.

El juez firmó últimamente un auto de sobreseimiento provisional en dicha causa, resolución la cual fué apelada. La Cámara en lo criminal ha confirmado, por sus fundamentos el auto del juez.

Sentencias comerciales de 1a. instancia

El juez de comercio doctor Alberto Estrada, con la actuación de la secretaría García Calvo, resolvió ayer el juicio seguido por Celina Araujo de Bazcat contra Zelmira A. de Madariaga, sobre cobro ejecutivo de la cantidad de pesos 5.000.

En el fallo, el juez rechaza las excepciones de falta de personería, de falsedad y de inhabilidad de título, y ordena llevar adelante la ejecución, con costas.

—El juez doctor Naón, con la actuación de la secretaría Aguilar, declaró procedente ayer las excepciones de quita y espera y remisión opuestas por León Kenis en el juicio ejecutivo que le sigue Gregorio Ojman.

—El juez doctor Makinlay Zapiola falló, con actuación de la secretaría del doctor Quirno Costa, el juicio seguido por Enrique Navarro Viola contra Juana B. de Falciola, sobre cobro de un crédito hipotecario. El juez ordena escriturar en el término de quince días, sin costas.

—Por la misma secretaría se presentaron Susana S. de Gardey, Rosario Peré Cano y Hortensia Peré Gómez, en el juicio sucesorio iniciado por presunción de fallecimiento de Fernando Peré en su carácter de herederas. El juez resolvió declarar que dichos herederos tienen derecho a intervenir en el juicio principal.

Cámara Federal

En su acuerdo de ayer, la Cámara Federal resolvió el litigio seguido por Juan María Altolaguirre contra el Ferro Carril Central Argentino, sobre daños y perjuicios. El tribunal confirma el fallo del inferior que condenó a la parte demandada a abonar al actor la suma de 15.000 pesos, con costas.

Sucesiones

Por el juzgado de turno a cargo del doctor Bunge, fueron iniciados ayer las siguientes sucesiones: Victoriano E. Montes, Bautista Caronni y Boffi, Rosa Boffi de Caronni, Angel Mai, Angel Beccaria e Hilaria Silvestre Beccaria.

Sentencia civil

El juez en lo civil doctor Seeber falló ayer, con actuación de la secretaría del doctor Cabrera, el juicio seguido por David Untenborg contra Esteban Ortelli, sobre cumplimiento de un contrato de locación.

El juez rechaza la demanda, con costas.

Causas criminales

El juez de lo criminal doctor Ramos Mejía, con la actuación de la secretaría Rodríguez González, dictó ayer sentencia en el proceso seguido por el delito de robo, con fractura, contra: Juan Baglietto, argentino, de 20 años de edad, soltero, carnicero; Agustín Elío Suárez, argentino, de 20 años de edad, soltero; Enrique Barffor, francés, de 21 años de edad, soltero; José Giacazza, oriental, de 23 años de edad y soltero.

Después de hacer un detenido estudio de los antecedentes de cada procesado, así como de las características del delito, el juez resuelve: condenar al primero a sufrir la pena de seis meses de arresto; absolver a Suárez y a Barffor, y condenar a Giacazza a sufrir la pena de un año de arresto.

PROVINCIA DE SANTA FE—INFORMACION GENERAL

LA HUELGA DE COLONOS

Manifestaciones del doctor Araya

El Presidente del Departamento Nacional del Trabajo hizo saber al presidente de la República, por intermedio de la subsecretaría del Ministerio del Interior, que el movimiento agrario de la provincia de Santa Fe debe considerarse sin importancia.

(De nuestros corresponsales, por telégrafo)

Santa Fe, mayo 8 — El ministro doctor Araya, recibió hoy un telegrama del jefe político de San Jerónimo, en el que le comunica que en el distrito de Díaz se declaró en huelga un grupo de colonos, obedeciendo a instrucciones de la Federación Agraria.

La huelga asume un carácter pacífico y los colonos piden mejoras en los contratos de arrendamientos. Se plegó al movimiento la tercera parte de los colonos. En el resto del departamento, según dice el jefe político, no ocurre novedad.

El señor E. Rossi Valle, propietario de campos en Córdoba, ha reiterado ante la dirección de estadística de Santa Fe el ofrecimiento de sus tierras para destinarlas a la agricultura. Estas tierras, ubicadas en la colonia Elena sobre la línea del ferrocarril Central Argentino, se ofrecen a 6 años de plazo y al 18 y 20 por ciento de producto de la cosecha, dejando un 15 por ciento para el pastoreo. El ofrecimiento fué pasado a conocimiento de los agricultores de la región del sur que están siendo desalojados.

Santa Fe, mayo 8 — El ministro Araya, hablando hoy con un redactor de "Nueva Época" sobre la cuestión agraria, se expresó de la siguiente manera:

"Ha sido una de las preocupaciones más constantes del gobierno actual la que se relaciona con la agricultura.

Con mucha anterioridad a la aparición del actual movimiento y en previsión del mismo, se han dirigido a los jefes políticos instrucciones precisas para que siguiesen de cerca y paso a paso el movimiento agrario, y para que enviasen todas las informaciones pertinentes a la dirección general de estadística.

De esta manera, el gobierno ha estado en cada momento perfectamente enterado de la realidad e importancia de los sucesos, y en condiciones de intervenir con las medidas que los acontecimientos aconsejaran en bién de la armonía de los intereses de las partes y la tranquilidad general.

Hasta ahora este ministerio ha procedido en diferentes casos tratando de facilitar un avenimiento entre los propietarios y los arrendatarios, cuando eso ha sido posible; ha procurado tierras para los colonos cuyos contratos no fueron renovados y hacer respetar a los agricultores que están en plena labor.

Tal gestión se halla documentada y constituye una prueba palmaria de que en ningún momento este ministerio ha descuidado la cuestión agraria; la misma prensa diaria, en numerosas ocasiones ha publicado casos concretos de la acción del gobierno en este asunto, que es uno de los más importantes del año.

Respecto a la resolución del conflicto por medio del arbitraje, manifestó que para que procediese tal caso era necesario, en primer lugar, que el asunto para el arbitraje existiese, y luego que las partes interesadas se sometieran, de común acuerdo, al arbitrio.

Hasta ahora, el gobierno no tiene conocimiento de que las contadas diferencias existentes entre propietarios y arrendatarios no puedan arreglarse directamente entre ellos, a satisfacción mutua.

Algunos convenios se han realizado ya, y las autoridades dependientes del gobierno de la provincia sólo han participado en ellos como amigables componedores, sin que por el momento sean necesarias medidas de excepción.

CANALIZACION DE LA CAÑADA SAN ANTONIO

Nota del Ministro de Obras Públicas

DIFICULTADES PARA INICIAR LAS OBRAS

DATOS INTERESANTES

Rosario, mayo 8 — La Bolsa de Comercio ha recibido una nota del ministro de Obras Públicas de la Nación, en contestación a otra que aquélla le pasó con fecha 13 del mes próximo pasado, en la cual se solicitaba la pronta realización de las obras de canalización de la cañada San Antonio, encareciendo la importancia del problema que vendría a resolverse con dichas obras.

El ministro acompaña dicha nota con los informes presentados por la respectiva repartición técnica del ministerio. Al hacerlo, dice que no es sin cierto sentimiento que debe informar que no obstante ser personalmente decidido partidario de la obra mencionada, no se cuenta con los elementos necesarios para iniciar obras de la magnitud e importancia de las que se trata.

Luego agrega el doctor Torello que con objeto de satisfacer las legítimas aspiraciones de la Bolsa, dentro de la brevedad compatible con la situación financiera actual, aceptaría el concurso ofrecido por los propietarios de la zona beneficiada a que se hace referencia, con el propósito primordial de terminar el proyecto definitivo de las obras de desagüe, aun inconcluso.

Debo advertir, sin embargo, dice, que todos los antecedentes, planos y estudios referentes a este problema han sido puestos a disposición de los departamentos de agricultura e interior, para que si por razones apreciables que este ministerio desconoce se juzgara necesario dar comienzo a los trabajos por alguno de sus departamentos y con otros elementos de juicio que los que en la actualidad tiene este ministerio, puedan hacerlo bajo su cuenta y responsabilidad.

Los informes a que alude el ministro, cuya copia acompaña, pertenecen a la dirección general de irrigación. Esta se halla en un todo de acuerdo con la Cámara Sindical de la Bolsa de Comercio, en cuanto a la importancia de la obra y a los beneficios extraordinarios que reportaría a esa zona.

Agrega, que después de una excursión por las cañadas San Antonio y Litín, se resolvió la designación de una comisión de estudio en marzo de 1915. Esta inició sus estudios sólo en Cañada Litín, y en marzo de 1916 estuvo a punto de ser declarada cesante, lo que no ocurrió debido a una orden del Presidente de la República, doctor de la Plaza.

El director de irrigación dice que hasta hoy no hay un estudio completo del asunto, y que para ello hace falta recursos.

Más adelante dice:

Si se juzga el problema desde su faz económica, basta llamar la atención sobre el costo probable de la obra para que resalte más la importancia del mismo y lo aventurado de empezar las obras sin estudios completos realizados y ampliamente discutidos.

En efecto, del informe que antecede se deduce que sólo el costo de la parte referente a la Cañada de Litín ha sido presupuestado por el ingeniero Deuplot, en 1.224.000 pesos, y que el costo total comprendido el de la Cañada San Antonio, asciende a cinco millones, monto que por otra parte no lo considera exagerado esta dirección general, desde el momento que con él se contribuirá a beneficiar una extensión no menor de 250.000 hectáreas, ubicadas en la zona más rica de la República.

Ahora bien: esta dirección general, en el informe preliminar elevado con fecha 23 de mayo de 1915 a la consideración de esa superioridad, establecía una orientación en base a la cual podría prestigiarse ante el Congreso una ley que permitiera obtener los recursos necesarios para efectuar el servicio de las obligaciones de desagüe de 6 por ciento de interés y amortización acumulativa, que se crearían por la misma estableciéndose el gravamen en la proporción siguiente:

... 50 por ciento del importe total de los trabajos deberá ser reembolsado a la Nación por los propietarios abonando al 30 de septiembre de cada año la cuota que les correspondiere, de acuerdo al beneficio recibido; un 30 por ciento para las dos provincias de Córdoba y Santa Fe, de sus rentas generales el 10 por ciento las empresas ferroviarias que oportunamente se determinarían y que sirven la zona, y el 10 por ciento restante, así como también el costo de los estudios, sería la contribución que la Nación aportaría de rentas generales.

Admitiendo que las obras de toda la zona costaran cinco millones y en base a la proporción fijada, tendríamos que cada propietario de una hectárea inundada de las 250.000 que aproximadamente se calculan existen así, contribuirá al año con 70 centavos o sea 175.000 pesos; la provincia de Córdoba, con 7.000; la provincia de Santa Fe, con 35.000; los ferrocarriles, con 35.000; la Nación, con 35.000. Total, pesos 350.000.

Por último, dice, que debe aumentarse esta contribución anual con una pequeña cuota para los gastos de conservación de las obras. Es de opinión que se arbitren recursos para continuar los estudios, a fin de que así pueda hacerse una obra completa y duradera.

La Cámara Sindical de la Bolsa se reunirá esta semana y resolverá lo que corresponda respecto a ese asunto.

Clausura de una oficina telegráfica

La dirección general de correos y telégrafos ha dispuesto la clausura de la oficina telegráfica de Encadenadas.

LEGISLATURA

La vacante del diputado Rodeiro

Santa Fe, mayo 8—Los radicales disidentes tratan de conseguir que el Poder Ejecutivo convoque a los electores del departamento de Constitución, para elegir un diputado en reemplazo del señor Rodeiro, recientemente fallecido.

ADMINISTRACION PROVINCIAL

Aniversario del cambio de gobierno

Rosario, mayo 8 — Mañana se cumple el primer aniversario del gobierno del señor Lehmann. Los correligionarios de ésta piensan celebrar la fecha con una conferencia.

Santa Fe, mayo 8 — Con motivo de ser mañana el primer aniversario del gobierno del señor Lehmann, se recuerda que se adeudan cuatro meses a los empleados de la administración, 9 a los jubilados, 10 de alquileres de las casas que ocupan las escuelas provinciales y que este gobierno permanece impasible ante los problemas que agobian a los gremios trabajadores, como el encarecimiento de las subsistencias y la falta de trabajo.

Despacho administrativo

Santa Fe, mayo 8. — Hoy tampoco hubo despacho administrativo en la casa de gobierno.

El presupuesto para 1918

Santa Fe, mayo 8—El presupuesto para 1918, que enviará el Poder Ejecutivo a la legislatura, fijará los gastos de la administración en una suma que oscilará alrededor de catorce millones de pesos.

EN LA CAPITAL

MUNICIPALES

Concejo deliberante

Santa Fe, mayo 8 — El concejo deliberante desaprobó el contrato "ad referéndum" celebrado entre el intendente y los señores Luis Copello y José Cassanello, sobre provisión de 7.000 toneladas de leña a la fábrica de electricidad, y autorizó al departamento ejecutivo para sacar nuevamente a licitación dicha provisión de leña.

Nombramientos

Fué nombrado auxiliar del concejo deliberante Luis F. Viggo.

La percepción de impuestos

Santa Fe, mayo 8—La receptoría municipal empezó a cobrar los impuestos con un recargo del uno por ciento en concepto de multa.

NOTICIAS DE POLICIA

La campaña contra el juego

Santa Fe, mayo 8 — El diario "La Palabra" publica un facsímile de la circular del jefe de policía a los dueños de casas donde se realizan juegos prohibidos y en la que les avisa, a fin de evitarles disgustos, que la policía tomará medidas para reprimir esa contravención.

DIVERSAS INFORMACIONES

El tiempo

Santa Fe, mayo 8—Esta madrugada cayó la primera helada de este año.

ROSARIO

REPARTO DE SEMILLAS

Rosario, mayo 8 — A pesar de haber vencido con exceso el plazo que se acordó para la admisión de solicitudes de los colonos que se acogen al decreto del Poder Ejecutivo nacional, la comisión de semillas recibe aun pedidos, los que estudia y resuelve.

La tarea del reparto se prosigue y exigirá emplear todo el mes en curso para terminarla.

Hasta la fecha, la comisión ha adquirido semillas de trigo y lino por un valor de 7.000.000 de pesos, y aun le falta adquirir otra buena cantidad.

Puede calcularse que el reparto de semillas alcanzará a 10.000 solicitantes y posteriormente a esa operación se emprenderá la tarea relacionada con la firma de pagarés por parte de los colonos, con intervención del Banco de la Nación.

EL DIA SOCIAL

Rosario, mayo 8 — El 22 del corriente se inaugurará una "kermesse" a beneficio de la Cruz Roja Británica.

—Pasado mañana se hará una colecta a beneficio de los huérfanos que atiende el asilo del Santísimo Rosario.

MUNICIPALES

Las ventas ambulantes

Rosario, mayo 8 — La comisión de higiene y moralidad, del concejo deliberante, ha despachado favorablemente el proyecto de reglamentación de la venta ambulante de frutas, verduras pescado, carne y otros artículos de consumo, propuesto por el departamento ejecutivo a iniciativa del director de la Asistencia Pública.

Sobre la separación del contador

Rosario, mayo 8—La separación del contador-interventor municipal, señor Carlos Ghirardi, responde a que observó en términos enérgicos una circular de la intendencia, en la cual ésta hacía saber a los jefes de la repartición que en lo sucesivo debían concretarse a evacuar los informes que se les requiriesen en los diversos expedientes sin entrar en indicaciones, como lo hacían algunos, llegando hasta emplear términos descomedidos.

Las adivinas

Rosario, mayo 8 — Llama la atención el gran número de adivinas que hay en esta ciudad sin que las autoridades municipales se preocupen de impedir sus abusos.

Concejo deliberante

Rosario, mayo 8 — Por falta de número no se reunió el concejo deliberante. Se ha citado para el viernes próximo.

Pavimentación de calles

Rosario, mayo 8 — Es creencia general que el concejo deliberante rechazará el proyecto sobre pavimentación y repavimentación de calles.

JUDICIALES

Descuento de haberes

Rosario, mayo 8 — La cámara de apelaciones ha reiterado a la contaduría de la provincia el envío de las planillas de los empleados por el mes de febrero.

Ello se hace para que los empleados de los tribunales puedan descontar ese mes en el Banco Provincial, como lo prometió el directorio de se establecimiento.

NOTICIAS DE POLICIA

Fallecimiento

Rosario, mayo 8 — En el local de la Asistencia Pública falleció esta mañana Martiniano Ramírez, a consecuencia del accidente que sufrió el sábado último.

Como se recordará, en la calle San Martín entre las de Mendoza y 3 de Febrero, un coche de tranvía de la línea 9, arrolló a Ramírez, le causó lesiones y le fracturó las piernas.

Sueldos atrasados

Rosario, mayo 8 — Se ausentó para Santa Fe el jefe político señor Noriega, con objeto de recabar el dinero para pagar el mes de febrero a los agentes de policía.

Además gestionará que el Banco Provincial descuente ese mismo mes a los demás empleados de la repartición.

Ropa de invierno para la policía

Rosario, mayo 8 — La jefatura entregó hoy los uniformes de invierno a los agentes de la repartición.

La partida de uniformes nuevos que existía, se distribuyó en las comisarías primera, segunda, tercera y quinta y en las restantes se distribuyeron los que fueron teñidos y limpiados.

DIVERSAS INFORMACIONES

Tiro Federal de Rosario

Rosario, mayo 8 — Continúan las pruebas de selección para formar los equipos que deben representar al tiro Federal de Rosario en los diversos campeonatos a disputarse este año.

La situación de los tiradores es la siguiente: Humberto J. Petit, 224 puntos, A. Manuel Raffo, 222; Luis Merol, 184; Eloy Coronado, 176; Antonio R. Solari, 175; Ernesto Fuentes, 161; Filadelfio Bracamonte, 157; y Ricardo Cerlani, 145.

Teatro Colón

Rosario, mayo 8—La compañía lírica italiana que viene actuando en el teatro Colón, representó esta noche con buen éxito la ópera "Boheme". Mañana se pondrá en escena "Rigoletto"; el jueves se estrenará "Il secreto di Susanna", y el viernes, a beneficio de la soprano Agostinelli, se representará "Madame Butterfly".

Sobrante de una suscripción

Rosario, mayo 8—La Cámara Sindical de la Bolsa de Comercio, en su próxima reunión, resolverá el destino que se dará a los 9.000 pesos sobrantes de la suscripción que se hizo para proveer de elementos a la Asistencia Pública, en ocasión de la última epidemia de escarlatina.

Comité Pro Unión Española

Rosario, mayo 8—Ha quedado constituído un comité Pro Unión Española, bajo la presidencia del señor Ramón Fontela. Las bases principales de los estatutos son las de fomentar la instrucción en sus diferentes manifestaciones, instituyendo la escuela práctica de comercio, clases de idiomas, sala de gimnasia y esgrima, orfeón y rondalla, escuela de declamación y cuadro cómico-dramático, biblioteca, veladas artísticas y literarias, conferencias, etc.

También se propone crear un departamento de repatriación y beneficencia y una oficina de trabajo para los españoles. Auspiciará la fundación de una cámara de comercio española y organizará exposiciones de productos españoles.

Tratará igualmente de fomentar la unión entre los españoles y los argentinos. Dicho centro excluirá todo juego prohibido por la ley y las buenas costumbres.

La fecha del Statuto

Rosario, mayo 8—El club italiano activa los trabajos para las fiestas que realizará en celebración de la fecha del Statuto. Con este motivo habrá un baile el 24 del corriente. Esta fiesta tendrá también carácter de adhesión a nuestra fecha patria.

Traslado de un regimiento

Rosario, mayo 8—Se asegura que el regimiento 11 de infantería, destacado en Sorrento, será trasladado a sus antiguos cuarteles de Puerto Borghi.

Fallecimiento del señor Caccia

Rosario, mayo 8 — Falleció el señor Santiago Caccia, uno de los vecinos más antiguos de esta ciudad.

El extinto fué comerciante durante muchos años.

Varias veces fué concejal, cargo que desempeñó con eficacia.

El señor Caccia, fallece a la edad de 86 años. Su muerte ha sido lamentada por cuantos le conocían.

Cumpleaños de Alfonso XIII

Rosario, mayo 8—Con motivo del aniversario del natalicio de Alfonso XIII, el 17 del corriente se realizará una interesante fiesta en los salones del Club Español.

ASOCIACIONES Y GREMIOS

SOCIEDAD DE PLANCHADORAS Y PLANCHADORES — El domingo, a las 2.30 de la tarde, los socios de esta institución realizarán asamblea extraordinaria en el local de la calle México 2070.

FERROCARRILES

CENTRAL ARGENTINO

Rebajas en los pasajes

La administración del ferrocarril Central Argentino anuncia rebajas en los pasajes con motivo de las fiestas mayas. Desde el 19 al 25 del corriente inclusive, dicha compañía emitirá boletas de ida y vuelta al precio de ida más el 50 por ciento de las estaciones desde General Pacheco al Norte, a Retiro y viceversa; desde Garín al Norte, a Retiro y viceversa.

También en la rebaja queda comprendidas todas las estaciones a Rosario, Santa Fe Córdoba, Alta Gracia, Santiago del Estero y Tucumán, y viceversa. Las boletas serán válidas para regresar hasta el 2 de junio próximo.

Con dicha rebaja el precio de las boletas de ida y vuelta a las principales estaciones será como sigue:

Alta Gracia, pesos 48; Córdoba, 47.05; Pergamino, 16.35; Rosario, 22.35; Santa Fe, 34.35; Santiago del Estero, 65.95; Tucumán, 74.25, y Río Cuarto, 42.15.

En la misma proporción se ha rebajado la tarifa de segunda clase.

Central de Buenos Aires

Desde mañana comenzará a regir el horario de invierno en los trenes del ferrocarril Central de Buenos Aires, en combinación con los ferrocarriles de Entre Ríos, Nordeste Argentino y Central del Paraguay.

SOCIEDADES Y CIRCULOS

EX ALUMNOS DE DON BOSCO—El 17 del corriente a las 4 de la tarde, esta asociación realizará asamblea extraordinaria.

CIRCULO DE OBREROS—Publicamos a continuación una lista de las conferencias públicas que realizarán los diversos centros de esta sociedad gremial con especificación del lugar, día y hora.

El 10, a las 8.30 p. m en Provincias Unidas y Larrazábal; el 12, a las 8.30 p. m. en Gaona 1140, a la misma hora en Suipacha 252; el 13 a las 3 p. m. en Rojas y Rivadavia, a las 4, en el Círculo de Nueva Pompeya; el 14 a las 8.30 p. m., en Junín 1063, a la misma hora en Gazcón y Corrientes; el 15, a las 8 30, en la plaza del Congreso, manifestación después de la conferencia, por Callao, Sarmiento y Suipacha hasta el local social de los Círculos donde harán uso de la palabra varios oradores; el 16, a las 8 30 p. m., en Boedo e Independencia; el 17, a las 3 p. m, en la plaza Constitución, a las 3 p. m en Neuquén y Espinosa, a la misma hora en Río de Janeiro y Triunvirato, a las 8.30 p. m. en Junín 1063; el 18 a las 8.30 p. m. en Luis María Campos y Santa Fe, a la misma hora en Castro Barros y Rivadavia.

OBSERVACIONES METEOROLOGICAS

DIA FRIO

Instalación especial de LA PRENSA

A las 8 a. m. de hoy

Termómetro		Barómetro	
A las 8 a. m. hoy	7.5	A las 8 a. m. hoy	761.8
Ayer 6 a. m.	4.0	Ayer 6 a. m.	762.0
12 m.	16.0	12 m.	762.0
6 p. m.	12.8	6 p. m.	760.0
12 p. m.	8.8	12 p. m.	761.0

VIENTO	Sureste	
CIELO	Nublado	
SOL	Sale:	6.21 m.
	Se pone:	4.47 p. m.
LUNA	Sale:	6.51 p. m.
	Se pone:	8.52 a. m.

El día de ayer resultó bueno, pero frío. En la madrugada el termómetro marcó cero grado, en la Chacarita y 4 sobre cero en nuestro observatorio, temperatura invernal y que puede considerarse anormal en esta estación. En varios puntos de los alrededores de la capital cayeron heladas.

El cielo estuvo despejado y las indicaciones de los aparatos fueron satisfactorias.

Dirección del viento: OSO., O., ONO. y NO., con una velocidad media de 10 kilómetros por hora. A las 12 de la noche soplaba viento NO.

Humedad: 79.

Temperatura el día 8 del año anterior: máxima, 26 grados; mínima, 15.

—Observatorio astronómico de La Plata—Datos de las 7 a. m.: presión atmosférica a cero grado y al nivel del mar, 764,57 mm.; temperatura, 21; humedad relativa, 89 o|o; tensión del vapor de agua, 4.73 mm.; viento: dirección SO.; velocidad por hora, 8 kilómetros.

Datos de las 2 p. m.: presión atmosférica a cero grado y al nivel del mar, 761.97 mm.; temperatura 13.4; humedad relativa, 48 o o, tensión del vapor de agua, 4.99 mm.; viento: dirección O.; velocidad por hora, 8 kilómetros.

PUERTOS, ADUANAS e IMPUESTOS

ADUANA DE LA CAPITAL

Banco de la Nación y venta de sellos

El administrador de la aduana de la capital, en vista de la petición del Centro de Fabricantes, gestionará del Banco de la Nación y de la administración de sellos que las sucursales de esas dependencias instaladas en el local de la aduana, funcionen en las mismas horas establecidas para el despacho aduanero, con objeto de dar facilidades al comercio que realiza sus trámites en la aduanera.

Artículos alimenticios de tránsito

La administración de la aduana proyecta una resolución tendiente a evitar que que sean despachados en malas condiciones los artículos alimenticios de procedencia extranjera que pasan de tránsito para los puertos del Sur.

Con tal motivo se exigirá un certificado de sanidad expedido en el puerto de embarque.

NOTICIAS MUNICIPALES

Construcción de pavimentos

La Intendencia Municipal ha dirigido un mensaje a la comisión deliberante, en el cual solicita los fondos necesarios para costear adoquinados a cargo de la comuna en las calles Universidad, de Brandsen a Suárez, Pauliero, desde Las Heras a Cabello y Curapaligüe de Avenida Campana a Asamblea.

El importe de dichas construcciones asciende a la cantidad de pesos 42.984.23.

Comisión investigadora

Ayer inició sus funciones la comisión investigadora designada por la Intendencia Municipal para comprobar las deficiencias del poder calorífico del gas que suministra al público la Compañía concesionaria.

Dicha comisión, como se sabe, está compuesta por el presidente del Centro Nacional de Ingenieros, el químico de la dirección de Obras Sanitarias y el director de Alumbrado de la Municipalidad.

Arreglo de un paso a nivel

Por nota enviada ayer, la Intendencia Municipal solicitó del ministerio del Interior la iniciación de gestiones ante el ministerio de Obras Públicas a fin de obtener la pavimentación del paso a nivel situado en la calle Cuenca, en el cruce de las vías del ferrocarril al Pacífico.

Los obreros cesantes

Durante el día de ayer las oficinas correspondientes procedieron a la liquidación de los sueldos de los obreros del corralón Norte que quedaron cesantes con motivo de la última huelga.

Hoy se seguirá pagando a los obreros del corralón Sur, mañana a los de Talleres y Trasportes, el viernes a los de los corralones de limpieza de Boca y Barracas y Flores y el sábado a los que figuraban en la subintendencia de Belgrano.

Ferias francas

Hoy funcionarán las ferias francas establecidas en Chiclana y Pavón, José María Moreno y Provincias Unidas, Santa Fe y Bullrich, Las Heras y Pueyrredón, avenida San Martín y Cayena, Giribone y Federico Lacroze, Independencia y Bernardo de Irigoyen.

Mañana corresponderá el turno a las ubicadas en Senguel y Almirante Brown, San Juan y Castro, Rivadavia y Campana, Entre Ríos y Caseros, Monroe y Cabildo, Bebedero y Triunvirato, Coronel Díaz y Charcas y avenida La Plata y Chiclana.

CENTROS SOCIALES

CLUB MATASANOS — Hoy, a las 4 de la tarde, ofrecerá un baile en el salón Concordia, calle Rincón 1141.

LIGA INTERNACIONAL DE DOMESTICOS — El sábado por la noche, realizará un baile y conferencia, en conmemoración de su 16 aniversario, en el salón de la Casa Suiza, Rodríguez Peña 254.

CENTRO SOCIAL H. P. — En el salón La Argentina, Rodríguez Peña 361 el domingo a las 3.30 de la tarde, dará un baile familiar.

CIRCULO LIBERTAD — A las 4 de la tarde, el domingo dará un baile en el salón Patria e Lavoro, Chile 1567.

CLUB 9 DE JULIO — Este club, el domingo a las 3.30, en el salón de la Joven Italia, Boulogne sur Mer 730, ofrecerá un baile de moda con la orquesta Stacasso y rifa gratuita para señoritas.

CLUB LOS INMORTALES — El domingo por la tarde, efectuará un baile familiar en la Unione e Benevolenza, Cangallo 1362.

LOS TROVADORES — En el salón del Centro de Almaceneros, el domingo, a las 3, dará un baile con orquesta de ocho profesores.

CENTRO NORMA—En el salón del Centro de Almaceneros, Sáenz Peña 242, esta tarde de 4.30 a 7.30, realizará un baile el Centro Norma.

CULTO CATOLICO

Ex alumnos de Don Bosco—Cuarenta horas

La asociación Ex alumnos de Don Bosco prepara un triduo de conferencias para el cumplimiento del precepto pascual, que se realizará durante los días 23, 24 y 26 del corriente mes.

Terminado este triduo, los concurrentes al mismo comulgarán el 27.

El mismo día se realizará el siguiente programa de actos religiosos y sociales: a las 8, misa de comunión oficiada por el inspector salesiano presbítero José Vespignani; a las 9, desayuno en el colegio; a las 11.30, almuerzo ofrecido por la dirección del colegio; a la 1 p. m., partidos de pelota en la nueva cancha y juegos diversos; a las 2, plática y solemne bendición que impartirá el sacerdote Vespignani; a las 3.30, academia en honor de María Auxiliadora.

—Cuarenta horas — San Juan Evangelista.

INFORMACIONES UTILES

CALENDARIO

Calendario gregoriano — Mayo 9 — Festividad católica — San Gregorio Nacianceno, obispo.

Id ortodoxo — Abril 26.

Id israelita — 17 de iyar de 5677.

Id mahometano — 17 de radjeb de 1335.

DE HISTORIA

La península de Florida fué descubierta por el explorador español Juan Ponce de León, el 27 de marzo de 1512, en circunstancias en que navegaba por el Norte del Golfo de México, y después de visitar el archipiélago de Bahama y de conquistar a Puerto Rico.

El descubrimiento de aquella península débese a que el intrépido aventurero trataba de hallar un río que, según versiones de los naturales de Puerto Rico, tenía la facultad de rejuvenecer a cuantos se bañaban en sus aguas.

—La capital de la república brasileña fué denominada San Sebastián por sus fundadores; posteriormente sus habitantes la llamaron Río de Janeiro, nombre con el que ya designaban a la bahía sobre la cual fué construída la ciudad.

—El reconocimiento de la independencia de los Estados Unidos de Norte América fué firmado en Versalles el 3 de septiembre de 1783. Las capitulaciones entre los representantes de las naciones combatientes fueron suscriptas ante la corte de Francia por Franklin y John Adams, delegados ambos, del gobierno americano.

FECHAS HISTORICAS

10 de mayo

1770 — El idioma castellano en América — Se dicta en Aranjuez una real cédula para que de una vez se llegue a conseguir que se extingan los diferentes idiomas que se usan en los dominios españoles de América y sólo se hable el castellano

1818—Monumento a Maipo — El gobierno de Chile decreta que se levante un monumento en el sitio donde se libró la batalla de Maipo y decreta honores para el general San Martín.

1818—Expulsión de jesuítas—Los padres de la Compañía de Jesús son expulsados de Córdoba.

1831—Prisión del general Paz — El general Paz, que se había adelantado a su ejército en busca de un ayudante que debía comunicarle un dato de gran interés, es sorprendido por una guerrilla enemiga, a la que confunde con su gente, y cuando intenta darse a la fuga le bolean el caballo y queda prisionero. El hecho ocurrió en la provincia de Córdoba.

BOLETIN DEL DIA

Trasporte de la correspondencia

Se distribuirá correspondencia:

El 12, de Europa y Brasil en el León XIII, con fechas hasta el 17 de abril.

—Se despachará correspondencia:

El 11, en el Americano, para Punta Arena, a la 1 p. m. (sin alcance).

El 12, en el Panaman, para Norte América, a las 8 a. m. (sin alcance).

El 13, en el Arna, para Norte América, a las 7 p. m., vía Montevideo, (sin alcance).

El 14, en el Demerara, para Brasil, Dinamarca, Rusia, Suecia, Noruega, Holanda, Gran Bretaña, Francia, Bélgica, Suiza, Grecia, Egipto, Italia, España, y Portugal, a las 8 a. m. (sin alcance).

Asociación contra la trata de blancas

La comisión directiva de la Asociación nacional contra la trata de blancas ha quedado constituída en la siguiente forma:

Presidenta, doctora Petrona Eyle; vicepresidente, doctor Samuel Halphon; secretaria, señorita María Jam; tesorero, señor Federico Piombo; vocales: señores Pastor Pablo Besson y B. A. Shuman y doctores Alberto Speroni y JJ. M. Irizar.

Lotería Nacional

En el sorteo de la lotería Nacional, realizado ayer obtuvieron los premios mayores los siguientes números:

13.671, con 150.000 pesos; 8.246, con 30.000; 5.629, con 15.000; 26.904, con 10.000; 6.823, 22.680 y 26.709, con 5.000; 3.273, 8.426, 11.832, 15.821, 17.890, 18 939 y 20.042, con 2.000 pesos.

Fiesta en Villa Urquiza

Esta noche, en el teatro 9 de Julio de Villa Urquiza, se realizará una velada en beneficio del Sport Club de la localidad.

BOLSA, BANCA Y COMERCIO

OPERACIONES DE AYER

El valor de $ 100 oro en la Caja de Conversión, es de 227.27 papel.

1 argentino (5 pesos oro) vale	$ 11.36	papel
1 peso papel	" 0.44	oro
1 libra esterlina (5.04 pesos oro)	" 11.45	papel
1 moneda de 20 francos ($ 4 oro)	" 9.09	"
1 alfonsino ($ 5 oro)	" 11.36	"
20 marcos (4.94 pesos oro)	" 11.23	"
1 águila	" 23.55	"

OPERACIONES DE TITULOS

Importante movimiento se operó ayer en la Bolsa con títulos hipotecarios y fondos públicos, alcanzando los negocios en conjunto a $ 977.200.

En la sección de los títulos particulares, las operaciones fueron variadas, pero de cantidades sin importancia.

El mercado estuvo muy firme para los valores hipotecarios, quedando con buen alza diversas series. Sobre los demás papeles se anotaron muy pocas diferencias.

La cédula Argentina subió 40 centavos, a 96, y la de 2a. serie subió 50 centavos, a 92.30. La serie K subió 30 centavos, a 87. La serie L bajó medio punto, a 97. Los consolidados de la provincia de Buenos Aires, 2a. serie de 6 por ciento, subieron 1 punto, a 79. La serie B del empréstito interno de la provincia de Buenos Aires, bajó 10 centavos, a 30.40.

Cerraron sin diferencia, a los mismos precios anteriores, los títulos del 5 por ciento argentino de 1905, los certificados municipales, los bonos municipales de pavimentación con cupón semestral, los consolidados de la provincia de Buenos Aires 2a. serie de 5 por ciento, los bonos hipotecarios del Banco de la Provincia, y los diversos títulos cotizados, de sociedades anónimas y Bancos.

PRIMERA RUEDA

Cédula Argentina (ley 8172), 6 o|o.
Contado . . . . . . $ 96.500 a 95.60
" 15 500 a 95.70
Para hoy . . . . " 4.000 a 95.70
Para fin de mes . " 20.000 a 95.60

Cédula Argentina, de 2a. serie, (2a. ley 9155), 6 por ciento.
Para hoy . . . . . $ 49.300 a 92.—
" 68.000 a 92.20

Cédulas serie L, 6 por ciento.
Contado . . . . . . $ 2.000 a 97.—

Crédito argentino interno de 1905, 5 por ciento.
Contado . . . . . . $ 14.000 a 88.—
Para hoy . . . . . " 47.500 a 88.30
" 8.500 a 88.20

Certificados municipales, 7 o|o.
Para hoy . . . . . $ 10.000 a 92.80

Deuda consolidada interna de la provincia de Buenos Aires, 2a. serie, 5 por ciento
Contado . . . . . . $ 4.000 a 83.50

De 2a. serie, 6 por ciento.
Contado . . . . . . $ 3.000 a 79.—

Empréstito interno de conversión de la provincia de Buenos Aires, serie A, 2 y 1|2 por ciento.
Para el 26 de mayo $ 200.000 a 30.50

Serie B, 2 y 1|2 por ciento.
Contado . . . . . . $ 2.000 a 30.40
Para hoy . . . . . " 70.000 a 30.40
" " 120.000 a 30.50

Bonos hipotecarios del Banco de la Provincia de Buenos Aires, 6 o|o.
Contado . . . . . . $ 20.000 a 93.—

Acciones Banco de Galicia.
Para hoy . . . . . 33 a 68.—

Certificados Banco El Hogar Argentino, con 80 por ciento pagado.
Contado . . . . . . 146 a 150.—

SEGUNDA RUEDA

Cédula Argentina, (ley 8172), 6 o|o.
Para hoy . . . . . $ 40.000 a 95.90
" 6.000 a 96.—

Cédula Argentina, de 2a. serie, (2a. ley 9155), 6 por ciento.
Para hoy . . . . . $ 8.500 a 92.40
" 109.500 a 92.20
" 11.000 a 92.30

Cédulas serie K, 5 por ciento.
Para hoy . . . . . $ 17.000 a 87.—

Bonos municipales de pavimentación, servicio semestral, 5 o|o.
Para hoy . . . . . $ 5.000 a 73.70

Bonos hipotecarios del Banco de la Provincia de Buenos Aires, 6 o|o.
Para hoy . . . . . $ 20.000 a 93.—

NUESTRO FOLLETIN

La granja sombría, pág. 17

Obligaciones Banco El Hogar Argentino, 8 por ciento.
Para hoy . . . . . $ 9.500 a 102.—

Acciones Banco Español.
Para hoy . . . . . 80 a 104.—

Acciones Mercado Central de Frutos, a oro.
Para hoy . . . . . 80 a 74.—

Acciones Campos y Quebrachales Puerto Sastre, a oro.
Para hoy . . . . . 200 a 3.10

TITULOS EN COMPRA Y VENTA

Anotó ayer la oficina de liquidación de la Bolsa de Comercio estas órdenes:

De compra: acciones Compañía de Tierras del Sur, Guillermo Padilla (limitada) y Banco Comercial Italiano.

De venta: acciones La Ibero Platense y fábrica de papel El Fénix.

TIPOS DE LOS GIROS BANCARIOS

BANCOS	Inglaterra	Bélgica	Francia	Alemania	España	Suiza	Italia	Holanda	E.U. de Amér.
Nación Argentina	49 1/16	—	5.55	—	4.41	—	6.79	—	102.60
Londres y R. de la Plata	49	—	5.58	—	4.38	—	6.76	—	103.85
Británico de la A. del Sur	49 5/16	—	5.56	—	4.40	—	6.80	—	102.50
Español y R. de la Plata	49 1/16	—	5.55.5	—	4.42	—	6.82	—	102.60
Italia y R. de la Plata	49	—	5.56	—	4.40	—	6.80	—	102.70
Germánico de la A. del Sur	—	5.60	—	4.65	4.40	4.98	—	2.85	102.60
Provincia de B. Aires	49 1/16	—	5.55	—	4.40	—	6.80	—	102.70
Alemán Transatlántico	—	5.60	—	4.65	4.41	—	—	—	102.60
Londres y Brasil	49 1/16	—	5.54	—	4.39	—	6.75	—	102.20
Galicia y R. de la Plata	49	—	5.55	—	4.40	—	6.80	—	102.00
Comercial Italiano	49 1/32	—	5.55.5	—	4.48	—	6.80	—	102.75
Holandés de la A. del Sur	48 15/16	—	5.55	—	4.39	4.99	6.80	2.87	102.80
Francés del R. de la Plata	49 1/16	—	5.55	—	4.41	—	6.81	—	102.50
Popular Argentino	49 1/16	—	5.55	—	4.41	—	6.78	—	102.60
Francés e Italiano	49 1/8	—	5.56	—	4.42	5.01	6.84	—	102.60
National City Bank	49 1/8	—	5.56	—	4.40	5.01	6.84	2.87	102.50
Suizo Sudamericano	49 3/16	—	5.56	—	4.41	5.01	6.83	—	102.55
Anglo Sudamericano	49 3/16	—	5.56	—	4.40	—	6.70	—	102.50

A última hora el Banco de la Nación Argentina cotizó ayer los cambios telegráficos a estos tipos:

Sobre Inglaterra, 48 7|8; sobre Francia, 5.53; sobre Italia, 6.76; sobre España, 4.40; sobre Estados Unidos, a 1.02.90 pesos oro; sobre Chile y Bolivia, a 49 5|8; sobre Montevideo, 4 por ciento de comisión.

El peso uruguayo se cotizó a 2.53.6.

COTIZACIONES DE CEREALES

EN EL PAIS Y EN EL EXTERIOR

COTIZACIONES DE CLAUSURA

TRIGO

Winnipeg, mayo 8 — Trigo colorado americano, entrega en octubre, bushel cents 199 1,8.

Chicago, mayo 8 — Trigo colorado, americano, entrega en mayo, 297 centavos oro.

Para julio, 232.

SEMILLA DE LINO

Duluth, mayo 8 — Lino para julio, por bushel, cents 340.

Winnipeg, mayo 8 — Lino, entrega en mayo, por bushel, sin cotización.

MAIZ

Chicago, mayo 8—Maíz mixto, americano, entrega en julio, 145 1|2.

AVENA

Chicago, mayo 8—Avena para julio, por bushel, cents 63 5|8.

SITUACION DE LOS MERCADOS EXTRANJEROS

Nueva York, mayo 8—En el mercado agrícola de nuevo se estableció una corriente de acentuada firmeza, traducida en otro repunte sensible sobre las cotizaciones del trigo.

Chicago, mayo 8—Cerró el trigo con alza de 14 centavos entrega en este mes, y 5 y 3|4 para julio. Contrato julio subió el maíz 2 y 5|8, y la avena aumentó 1|2 centavo.

Winnipeg, mayo 8—Las operaciones en trigo, para entregas en julio, clausuraron con alza de 4 y 1|2 centavos.

Duluth, mayo 8—Muy firme quedó el mercado de lino, con alza de 5 centavos en el precio para julio.

COSECHAS DE TRIGO EN NORTE AMERICA

Nueva York, mayo 8—El Departamento de Agricultura de Wáshington dió hoy a conocer el informe oficial sobre la cosecha de trigo de invierno, estimando su condición este mes en 73.2 por ciento, contra 63.4 el mes pasado, y 82.4 por ciento en mayo de 1916.

Calcula en el mismo informe un rendimiento en millones de bushels, de 366 este mes, contra 430 el mes anterior, y 499 en mayo del año pasado.

EXISTENCIAS AGRICOLAS EN NORTE AMERICA

Nueva York, mayo 8—El informe semanal sobre las existencias visibles de trigo y maíz en los Estados Unidos, dado a conocer hoy, consigna, respectivamente, a los citados productos: última semana, 54.900 000 y 5.500.000 bushels; semana precedente, 56 500.000 y 7.200.000, e igual semana a la terminada de 1916, 74.700.000 bushels de trigo y 19 000.000 de maíz.

EXPORTACION Y EXISTENCIA DE AVENA

Nueva York, mayo 8—Durante la última semana se han exportado de puertos norteamericanos 36.100 toneladas de avena, comparadas con 35 250 toneladas en la semana precedente.

Se estima la existencia de avena norteamericana en 995 950 toneladas, contra 1.114.700 toneladas la semana pasada.

MERCADO DE CEREALES A TERMINO DE BUENOS AIRES

Primera rueda—Trigo, a entregar en este mes, 200 toneladas a $ 16.05, y para agosto, 200 a 16.35.

Maíz, para julio, 200 toneladas a $ 11 17, 200 a 11.18, 200 a 11.19, 200 a 11 18, 200 a 11 19, y 1.200 a 11.20.

Segunda rueda—Trigo, para junio, 200 toneladas a $ 16.35, y 200 a 16 30; para julio, 600 a 16.40; para agosto, 200 a 16 50, y 200 a 16.40

Maíz, para julio, 200 toneladas a pesos 11.40.

Avena, para julio, 200 toneladas a $ 10 50, y 1.000 a 10.55.

PRECIOS DE AJUSTE

Trigo, disponible, $ 16.25; mayo pesos 16.25; junio, 16.25, julio, 16.35, y agosto, 16.40.

Maíz, disponible, $ 11.75; mayo pesos 11.75; junio, 11.30, julio, 11.35, y agosto, 11.45.

Avena, disponible, $ 10.15; mayo, pesos 10.15, junio, 10.55, y julio, 10.75.

Lino, disponible, $ 23.70; mayo, 23.70; junio, 24 30, y julio, 24.50.

CAMARA GREMIAL DE CEREALES

Para los productos agrícolas, la Cámara Gremial de Cereales fijó ayer los siguientes precios oficiales para mercadería disponible, puesta en vagón:

Trigo, consumo interno, barletta, $ 16 10; pan, $ 16.

Lino, en dársena, base 4 por ciento, de cuerpos extraños, a $ 23.50.

Avena, base 47 kilogramos, embarque en la dársena, a $ 10 30; en Bahía Blanca, nominal.

Maíz amarillo, en dársena, a pesos 11.40.

Precios por cada 100 kilogramos.

BOLSA DE CEREALES

Entraron ayer en el mercado del Once Trigo 2 143 bolsas, triguillo 301 id, maíz 1.120 id, lino 108 id, nabo 182 id, avena 1.327 id, alpiste 25 id, alfalfa 327 id, cebadilla 297 id, ray grass 41 id, porotos 666 id, pasto 6.101 fardos chicos a y 1.811 grandes.

Ventas de ayer

Trigo barletta—373 bolsas en el Once a $ 16.25, 620 a 16.20, 200 a 16.15, 100 a 16, 387 a 15.70, 202 a 15.70, 98 a 15.70, 680 id en Sola a 15.70, 570 a 15.70, 385 id en Estación Buenos Aires a 15 50.

Trigo varias clases—460 bolsas en Puente Alsina a $ 16.20, 460 a 16.20, 460 a 16.20, 460 a 16.20, 250 id en el Once a 16.20, 510 a 16.20, 568 id en Sola a 16, 1.085 id en Haedo a 16, 188 id en el Once a 15.90, 140 a 15.85, 398 id en Sola a 15.80, 320 id en Estación Buenos Aires a 15.10, 208 id en el Once a 15.65.

Trigo francés—115 bolsas en el Once a $ 15.50.

Maíz amarillo—360 bolsas en Estación Buenos Aires a $ 11.60, 400 a 11.50, 610 id en el Once a 11.40, 260 a 11.25, 800 a 11.25, 160 id en Sola a 11.10, 3 383 id en Brian a 11.10.

Avena—180 bolsas en el Once a pesos 10 50, 90 a 10.50, 790 id en Sola a 10.25, 170 a 10.30, 390 a 10.20, 647 id en Puente Alsina a 10.20, 500 id en depósito Dársena a 10.37 y 1|2, 400 id en Estación Buenos Aires a 10.25, 500 id en el Once a 10.10, 100 a 10.10, 350 id en Estación Buenos Aires a 10.10, 287 id en Sola a 10.10, 366 a 10.10, 250 a 10.10, 541 a 10.10, 215 a 10.10, 100 id en el Once a 10, 314 a 10, 206 id en Sola a 10, 66 id en el Once a 9.50.

Cebada—320 bolsas en Sola a pesos 10.80, 140 a 10.70.

Triguillo—207 bolsas en el Once a $ 12.40.

Alfalfa—75 bolsas en el Once a pesos 13.50, 11 a 12.70.

Lino—70 bolsas en el Once a $ 20.50.

Nabo—50 bolsas en el Once a $ 27.

EN ROSARIO

MERCADO GENERAL DE PRODUCTOS NACIONALES

Primera rueda — Maíz, para junio, 600 toneladas a $ 10.65; para julio, 800 a 10.95, 200 a 10.90, 400 a 10.85, 200 a 10.90, 1 000 a 10.70, y 1.300 a 10.75.

Segunda rueda—Trigo, para junio, 200 toneladas a $ 15.90.

Maíz, para junio, 400 toneladas a $ 10.90, y 200 a 10.95; para julio, 400 a 11, 200 a 10.95, y 400 a 10.97; para agosto, 200 a 11.10, 200 a 11.03, y 400 a 11.03.

PRECIOS DE AJUSTE

Trigo, entrega mayo, $ 15.90; junio, 15.95; julio, 16.10, y agosto, 16.20.

Maíz, entrega mayo, $ 11.20; junio, 10.90; julio, 10.95, y agosto, 11.05.

Lino, abril, sin cotización; mayo, pesos 24.10; junio, 24.40; julio, 24.50, y agosto, 24.70.

PRECIOS OFICIALES

Para mercadería disponible, afuera, puesta en vagón en puerto Rosario:

Trigo, tipo Rosario, número 1, base 80 kilogramos, a $ 15.95; número 2, 15.70.

Lino, base 4 por ciento, de cuerpos extraños, a $ 23.50.

Maíz, sano, limpio y seco, de estación, a $ 11.

MERCADOS DE LA PRODUCCION

MERCADO CENTRAL DE FRUTOS

Entraron ayer en este mercado 160 vagones con los siguientes frutos:

136.233 kilos de lana, 1.988 atados de cueros lanares, 3.738 cueros vacunos, 1.659 id de potros, 164 bultos de cerda, 4 id de plumas, 160 cascos de grasa, 159 atados de cueros varios.

Ventas de ayer

Lana cruza gruesa—5.500 kilos a $ 20, 18.50, 17.

Cruza fina—4.500 kilos a $ 21, 18 y 16.

Segunda esquila—117.000 kilos a pesos 22, 21.50, 21, 20.40, 20.20, 20, 19.50, 19, 18.60, 18.50, 18, 17.50, 17, 16.50, 16 y 15.

Borregas—2.200 kilos a $ 20, 18.50, 17 15.

Pieles lanares estación consumo — 14.700 kilos a $ 1.60, 1.50, 1.45, 1.42, 1.41, 1.40, 1.38, 1.35, 1.33, 1.31, 1.30 y 1.25.

Mortecino—12.600 kilos a pesos 1.40, 1.30, 1.25, 1.22, 1.20, 1.18, 1.15, 1.21, 1.13, 1.11, 1.10, 1.05.

Lanudo consumo—900 kilos a $ 1.93, 1.85, 1.55.

Mortecino—1.000 kilos a pesos 1.73, 1.65, 1.35.

Pelado consumo—1.500 kilos a $ 1. 0 90, 0.80.

Mortecino—1.200 kilos a pesos 0.80, 0.70, 0.60.

Borregos—800 kilos a $ 0.95, 0.90, 0.80.

Potros—278 cueros a $ 9, 8.50, 8.

Cerda—7.900 kilos a $ 12.50, 12, 11.80, 11.60, 11.50, 11.40, 11.30, 11.20, 11, 10.80, 10.60, 10 50, 10.30, 10.20, 10, 9.

Corderitos—40 docenas a 2.

Nutria—950 kilos a $ 2.60, 2.50, 2.20, 2, 1.60.

Liebres—1.000 cueros a 0.23, 0.22, 0.20.

Zorros—70 cueros a $ 0.80, 0.60.

Cabras—150 kilos a $ 35.

Plumas—50 kilos a $ 6, 5.50, 3.50.

Sebo derretido—69 cascos a $ 6.80, 6 25, 6.20, 6.

Sebo pisado—89 cascos a $ 5.30, 5.25, 5.20, 5.10, 5.

MERCADO DE ABASTO PROVEEDOR

Se notó bastante actividad en las ventas de verdura y legumbres; los precios amenazan afirmarse.

Frutas: En estos artículos varían mucho las cotizaciones según las entradas, habiendo experimentado estos últimos días una pequeña baja en sus precios.

La entrada fué ayer de 165 chatas y 340 carros con un total de 260.000 kilos de verdura y 525.000 kilos de fruta, más 18 vagones del ferrocarril Central de Buenos Aires con 61.000 kilos de verdura.

Las cotizaciones fueron las siguientes:

Repollos crespos la docena de pesos 0.20 a 0.60, id colorados id de 1 a 1.50, coliflores id de 0.70 a 2, alcauciles id de 1 a 1.50, choclos el ciento de 1.50 a 2 50, patatas los 10 kilos de 1.50 a 1.80, batatas id de 1.50 a 2, zapallos criollos cada uno de 2 a 1 50, cebolla de cabeza los 10 kilos de 1 a 1 20, id la ristra de 0.40 a 0.50, ajos ristra de 100 cabezas de 1.70 a 3, tomates según clase el cajón de 8 a 10, ajíes morrones la bolsa de 6 a 6.50, id verdes id de 4 a 5, id largos id de 1.30 a 1.80, chaucha fina los 10 kilos de 2 a 2.20, id bailu id de 1.50 a 1.80, chauchón id de 1 a 1 20, porotos manteca id de 1 a 1.30, id colorados id de 4 a 5, arvejas id de 3.50 a 6, berenjenas la bolsa de 3 a 3.50, id la docena de 0.20 a 0.30, zapallitos id de 0.30 a 0.35, pepinos id de 0 60 a 0.80, lechuga el liencito de 4 a 7, escarola id de 3 a 4.

MERCADO DE PATATAS

(Estación Casa Amarilla)

Han entrado ayer en este mercado 10.120 bolsas patatas.

Ventas de ayer

Patata según clase de $ 1.30 a 1 70, los 10 kilos.

MERCADO DE PASTO

(Estación Caballito, F. C. O.)

Entraron ayer en este mercado 796 fardos grandes y 7.726 chicos.

Ventas de ayer

Juan A. Botte—40 fardos alfalfa, de Chivilcoy a $ 59, 35 id id, de id a 53, 54 id id, de Benítez a 53.

Domingo Bracchi—27 fardos alfalfa, de Hereford a $ 50, 44 id id, de Lincoln a 46, 240 id chicos id, de Casilda a 44, 37 id id inferior y averiada, de Pasteur a 40, 25 id id id de id a 40.

Sepliarsky y Edelman—52 fardos alfalfa, de Santo Thomás a $ 55, 320 id chicos id, de Morteros a 40, 290 id id, de Monigotes a 47, 185 id id, de Ataliva a 38.

Fulgros y Cía.—302 fardos chicos alfalfa, de Lehmann a $ 48, 302 id id, de id a 48, 302 id id, de id a 47.

A. E. Fallo—235 fardos chicos alfalfa, de Ceres a $ 51.

Cancela y Stock—15 fardos alfalfa, de Suipacha a $ 54.50.

T. Devoto y Cía.—284 fardos chicos alfalfa, de San Fermín a $ 44.

Carbone y Palermo—61 fardos alfal-

fa, de Chivilcoy a $ 55, 40 id id averiada, de id 49.

N. A. Calvo—315 fardos chicos alfalfa averiada, de Irigoyen a $ 41.

(Estación Colegiales, F. C. C. A.)

Accame, Bellini y Cía.—541 fardos chicos alfalfa, de Casilda a $ 46.

(Estación Palermo, F. C. P.)

Entraron en este mercado 2.842 fardos grandes.
Sin operaciones.

(Estación Buenos Aires, C. G. B. A.)

Entraron en este mercado 690 fardos grandes y 4.376 chicos.

Buzzi, Perazzo y Cía.—55 fardos alfalfa, de Vedia a $ 62, 55 id id, de id a 61, 55 id id, de id a 48.

A. E. Fallo—315 fardos chicos alfalfa, de Fraga a $ 42.50.

Sepliarsky y Edelman—220 fardos chicos alfalfa, de C. Blanca a $ 48, 220 id id, de id a 45.

Puiggros y Cía.—310 fardos chicos alfalfa, de P. Roca a $ 47.50, 191 id id, de id a 47.50, 320 id id, de id a 46, 355 id id, de id a 44, 240 id id, de Sastre a 46, 151 id id, de C. Blanca a 46.

(Estación Lacroze, F. C. C. B. A.)

Entraron en este mercado 335 fardos chicos.
No hubo operaciones.

MERCADO DE AVES

(Mercado Ciudad de Buenos Aires)

Entraron ayer en este mercado 373 pichoneras cargadas con aves varias y 177 cajones con huevos.

Ventas de ayer

Gallinas especiales de $ 2.90 a 3.20 la yunta, id buenas de 2 a 2.60 id, id regulares de 1.60 a 2 id, id chicas de 1.30 a 1.70 id, pollos especiales de 2.10 a 2.50 id, id buenos de 1.60 a 1.80 id, id regulares de 1.10 a 1.40 id, id chicos de 0.80 a 1 id, pavos de cerda especiales de 10 a 11 id, id regulares de 6.20 a 7.20 id, id pichones de 3.40 a 6.30 id, pavitas según clase de 2.90 a 4.20 id, patos criollos de 1.20 a 1.90 id, id pekín de 1.40 a 1.70 id, id marruecos de 1.10 a 1.40 id, gansos de 1.90 a 2.40 id, pichones de paloma de 0.30 a 0.35 id, conejos de 1 a 1.50 id, huevos la docena de 1.06 a 1.08.

Estos precios son con impuestos municipales.

MERCADO DE LINIERS

Entraron ayer en este mercado 4.418 animales vacunos, a la siguiente consignación:

Salaberry y Bercetche: Mathieu 59 animales, Herrera 25, Repetto 20, Palliluso 38, Pencliotti 22, Astrada 26, Roca 44, Acuña 25.

Crotto Hnos.: Sansuni 19 animales.

Unzué, Alzaga y Cía.: Puchulo 71 animales, Duffy 65.

C. de Hacendados: Salas 146 animales, V. Dorna 66.

Gioja y Etchart: Mubielle 79 animales, Olmeri 15, Gante 20, Urtuman 40, Lohegorny 40, Salvanedy 10.

M. y R. Beazley: Dages 25 animales.

J. Méndez y Cía.: Cerni 44 animales, Bracht 23.

F. L. Cucullu: Passe 41 animales, Calderón 16.

F. B. Arzeno: Mall Ooste 21 animales.

Mathieu y Cía.: Caseri 32 animales, Rivas 12.

N. A. Calvo: Pittaluga 78 animales, Fagoris 58, López 30, Queris 60.

T. Devoto y Cía.: Fussati 20 animales, T. Devoto 211.

Santamarina e hijos: Tessoni 24 animales, Moras 50, Dioris 37.

A. Vélaz y Cía.: Tortelli 20 animales.

Reyes Hnos.: Degiorgi 42 animales.

Delfino Hnos.: Doudall 21 animales, Delfino 66.

Wallace y Cía.: Wallace 52 animales, Cobby 10.

N. y Repetto: Meris 12 animales.

B. Garat: Grena 9 animales, Benito 12, Varela 21, Caride 35.

A. Bellini y Cía.: Acuña 49 animales, Colombi 48, Pérez 10.

S. Abella y Cía.: Honi 19 animales.

B. y Born: Ostovala 23 animales.

R. Guillón y Cía.: Mora 41 animales.

J. Terrarossa e hijos: Terrarossa 100 animales.

Cash y Cía.: Walker 78 animales, Las Piedras 197.

B., L. y Etchegaray: González 10 animales, Piña 10, Nieto 50.

J. M. Trelles: Soage 38 animales.

Mihura Hnos.: Penin 217 animales.

Méndez Hnos.: Acuña 70 animales.

Biscayart y S.: Spangenmberg 54 animales.

Videla Hnos. y Cía.: Mendini 90 animales, Videla 40.

J. L. Peña y Cía.: Pereyra 53 animales, Guiraldes 30, Petris 150, Leibir 151.

Juan Lalor: Andiaca 20 animales, Marguini 35, Fanistus 13, Laud 209, Acuña 52, Taylor 49, Itumna 41, Garay 14, López 18, Cavanagh 30, Iturralde 54.

P. y A. Lanusse: Helvay 63 animales, Marat 57, Agasti 3, Teru 16, Casares 44, Partana 80, Iralzos 19, Gómez 50, Grumico 40, Nosa 25, Gugg 60, Galfueto 12.

Ventas de ayer

Alzaga, Unzué y Ca.		
Novillos: 12 m|esp.	Colón	$ 205.00
" 43 mest|g.	"	" 150.00
Bueyes: 2 m esp.	"	" 230.00
" 8 mest|g.	"	" 185.00
Novillit: 71 c|g.	Villegas	" 86.00
Abello S. y Ca.		
Vacas: 3 gordas	V. Dorna	$ 116.00
Terneros: 11 gord.	"	" 53.00
" 5 mamon.	"	" 35.00
Accame y Bellini		
Vacas: 3 espec.	Catriló	$ 150.00
" 2 mest|g.	"	" 120.00
Bueyes: 5 g. c|g.	"	" 140.00
Novillos: 11 g. c|g.	Pergamino	" 120.00
" 36 buena c.	"	" 93.00
Vacas: 2 carne,g.	"	" 93.00
Bunge y Born		
Vacas: 18 mest|g.	Pehuajó	$ 120.00
Novillos: 23 crioll.	Río IV	" 126.00
Bargo, Lascurain y Etchegaray		
Terneros: 26 gord.	M. Juárez	$ 56.00
" 26 gordos	"	" 56.00
Novillos: 10 m|g.	Guaminí	" 135.00
Novillit: 6 gordos	"	" 100.00
Novillos: 4 esp.	"	" 165.00
Beazley M. y R.		
Novillos: 25 b|c.	Río IV	$ 105.00
Crespo y Rodríguez		
Novillit: 4 m|g.	Castellano	$ 111.00
" 11 g. c|g.	San Justo	" 95.00
" 42 g. c|g.	Castellano	" 90.00
" 44 carne|g.	"	" 82.00
" 19 carne|g.	San Justo	" 83.00
Terneros: 21 m|g.	Castellano	" 73.00
" 4 gordos	San Justo	" 62.00
Crotto Hnos.		
Novillos: 19 esp.	Villegas	$ 159.00
Calvo N. A.		
Novillos: 9 c|g.	Navarro	$ 119.00
" 12 buena c.	"	" 93.00
Vacas: 7 g. c g.	"	" 104.00
Terneros: 7 buen.	"	" 40.00
" 6 buenos	"	" 48.50
" 5 regular.	"	" 30.00
" 12 regular.	"	" 36.50
Vacas: 10 buena|c.	Pila	" 75.00
" 21 buena c.	"	" 76.00
" 12 buena|c.	"	" 76.00
" 9 buena|c.	"	" 70.00
" 8 buena|c.	"	" 70.00
Novillos. 11 flac.	Capital	" 58.00
Toros: 4 gordos	"	" 131.00
Novillos. 4 flacos	"	" 61.00
Toros: 1 buena c.	"	" 100.00
Vacas: 5 mest|g.	Capital	" 124.00
" 4 gordas	"	" 110.50
Vaquillon: 5 b|c.	"	" 45.50
" 9 gordas	"	" 100.00
Toros: 1 buena|c.	"	" 101.00
Vacas: 10 gordas	"	" 118.00
" 7 mest g.	"	" 124.50
" 4 mest|g.	"	" 129.50
" 6 espec.	"	" 140.50
" 4 espec.	"	" 155.50
" 4 espec.	"	" 150.00
" 4 espec.	"	" 145.00
" 6 espec.	Capital	" 136.50
Novillos: 30 espec.	Monte	" 174.00
Cucullu F. L.		
Novillos: 17 c|g.	Rafaela	$ 112.00
" 16 mest|g.	Morto	" 120.00
" 25 buena|c.	"	" 105.00
C. de Hacendados		
Vacas 40 carne|g.	Lincoln	$ 90.00
Vaquillon: 53 b|c.	"	" 50.00
Terneros: 26 buen.	"	" 50.00
Vaquillon: 21 b.c.	"	" 69.00
" 5 flacas	"	" 36.00
Novillos: 20 c|g.	Monte	" 115.00
Vacas: 40 flacas	"	" 66.00
Cash, Jones y Ca.		
Terneros: 47 m|g.	Villegas	$ 70.00
" 31 mest|g.	"	" 75.00
Vacas: 34 m|esp.	"	" 159.00
" 14 4m|esp.	"	" 156.00
" 20 excepc.	"	" 180.00
Devoto T. y Ca.		
Vacas: 10 mest|g.	T. Lauquen	$ 127.00
" 6 gordas	9 de Julio	" 116.00
Terneros: 4 gord.	"	" 57.00
Novillos: 107 crioll.	Corrientes	" 90.00
Bueyes: 2 criollos	"	" 115.00
Terneros: 1 bueno	Matanza	" 50.00
Novillos: 54 m|g.	9 de Julio	" 144.00
" 1 flaco	Corrientes	" 70.00

Estragamón F.		
Vacas: 13 espec.	Pehuajó	$ 150.00
Novillos: 25 esp.	"	" 159.00
Guillón R. y Ca.		
Novillos: 35 b|c.	Echeverría	$ 75.00
Vacas: 6 buena|c.	"	" 75.00
Gioja y Etchart		
Novillos: 40 m|g.	C. Tejedor	$ 150.00
Terneros: 26 gord.	"	" 63.00
" 12 gordos	"	" 66.00
Novillos: 15 g. c|g.	S. A. Areco	$ 121.00
Vacas: 5 carne|g.	"	" 90.00
Bueyes: 12 g. c|g.	"	" 150.00
" 1 flaco	"	" 80.00
Novillos: 1 b|c.	"	" 100.00
Bueyes: 5 g. c|g.	"	" 145.00
Toros: 1 buena|c.	"	" 100.00
Bueyes: 1 flaco	"	" 85.00
Goñi I. e hijos		
Novillos: 36 m|esp.	Navarro	$ 192.00
Jolly E.		
Toritos: 11 m|g.	Navarro	$ 106.00
" 2 carne|g.	"	" 81.00
Vacas: 3 buena|c.	Mercedes	" 67.00
Novillit: 2 c|g.	"	" 86.00
Vaquillon: 2 b|c.	"	" 58.00
Igusquiza y Troncoso		
Novillos: 32 m|g.	Ayacucho	$ 108.00
Vacas: 12 g. c|g.	"	" 108.00
Novillit: 28 b|c.	Río IV	" 60.00
Lalor Juan		
Vacas: 19 esp.	Las Flores	$ 144.00
" 1 espec.	"	" 151.00
Novillos: 23 gordos	Pergamino	" 137.00
" 28 buena|c.	"	" 103.00
Torunos: 1 c|g.	"	" 111.00
Novillos: 32 b|c.	J. Celmán	" 93.00
Vacas: 15 buena|c.	"	" 89.00
" 6 g. c|g.	"	" 106.00
Vaquill: 1 g. c|g.	"	" 90.00
" 16 carne|g.	Matanza	" 74.00
" 19 g. c|g.	"	" 88.00
" 2 flacas	"	" 39.00
" 4 buena|c.	"	" 59.50
Vacas: 12 carne|g.	"	" 90.00
" 4 buena|c.	"	" 67.50
" 11 mest|g.	J. Celman	" 131.50
" 13 mest|g.	"	" 120.00
Vaquill: 14 c|g.	"	" 87.50
" 8 espec.	"	" 112.00
" 8 carne|g.	"	" 85.00
Vacas: 10 buena|c.	Matanza	" 70.00
" 10 buena|c.	"	" 74.00
" 10 buena|c.	"	" 77.00
Novillos: 18 b|c.	Río IV	" 93.00
" 15 buena|c.	G. Roca	" 93.00
" 25 buena|c.	"	" 76.00
" 21 buena|c.	"	" 78.00
" 21 buena|c.	"	" 83.00
" 20 flacos	"	" 66.00
Novillit: 26 b|c.	"	" 60.00
" 20 flacos	"	" 53.00
Vaquillon: 9 b|c.	"	" 60.00
" 13 buena|c.	"	" 54.00
" 7 carne|g.	"	" 70.00
Torunos: 2 g. c|g.	"	" 125.00
Novillit: 8 flacos	"	" 45.00
Terneros: 11 buen.	"	" 47.50
" 10 regular.	"	" 33.50
" 19 gordos	Pergamino	" 66.50
" 16 mest|g.	"	" 80.00
Vacas: 2 mest|g.	Monte	" 128.00
" 6 buena|c.	"	" 89.00
Vaquillon: 2 b|c.	"	" 53.00
" 2 buena|c.	"	" 67.00
" 1 gorda	"	" 96.50
" 7 mest|g	Matanza	" 103.00
Vacas: 4 g. c|g.	"	" 105.00
" 17 g. c|g.	"	" 104.00
" 12 gordas	"	" 110.00
Lanusse P. y A.		
Terneros: 11 buen.	G'guaychú	$ 40.00
" 12 gordos	"	" 55.50
" 5 regular.	"	" 29.00
Vacas: 10 g. c|g.	"	" 106.00
" 10 buena|c.	"	" 86.00
Terneros: 6 reg.	Cañuelas	" 39.50
" 19 flacos	"	" 14.50
" 12 regular.	"	" 20.00
Vacas: 4 flacas	"	" 55.50
" 12 gordas	"	" 116.00
" 11 carne|g.	"	" 96.00
" 7 buena|c.	"	" 83.00
Torunos: 1 gordo	S. Martín	" 131.00
Vacas: 1 espec.	Santa Fe	" 147.00
Novillos: 42 esp.	"	" 160.00
Bueyes: 8 espec.	"	" 193.00
" 3 m|espec.	"	" 229.00
Novillos: 57 m|esp.	Pehuajó	" 149.00
Vacas: 10 m|esp.	Rojas	" 165.00
" 15 espec.	"	" 153.00
" 15 espec.	"	" 140.00
Mathieu y Ca.		
Vaquill: 30 g. c|g.	G. Lavalle	$ 95.00
" 2 carne|g.	"	" 75.00
Mantel y Ca.		
Novillos: 21 m|g.	Pellegrini	$ 140.00
Méndez y Ca.		
Vacas: 16 g. c|g.	Caseros	$ 100.00
" 10 gordas	"	" 115.00
Vaquill: 13 g. c|g.	"	" 90.00
" 7 buena|c.	"	" 65.00
Terneros: 6 reg.	Monte	" 33.00
Novillit: 8 b|c.	"	" 63.00
Vaquillon: 1 c|g.	"	" 75.00
Méndez Hnos. y Ca.		
Torunos: 1 m|g.	Pergamino	$ 145.00
" 6 gordos	"	" 130.00
Toritos: 3 g. c|g.	"	" 95.00
Bueyes: 2 buena|c.	"	" 105.00
Novillos: 30 c|g.	"	" 108.00
Vacas: 12 flacas	"	" 65.00
Novillit: 8 g. c|g.	"	" 94.00
" 4 buena|c.	"	" 62.00
Mihura Hnos.		
Toros: 1 mest|g.	Arrufó	$ 155.00
" 1 mest|g.	"	" 145.00
Bueyes: 12 g. c|g.	"	" 138.00
Novillos: 38 g. c|g.	"	" 120.00
Vacas: 3 g. c|g.	"	" 108.00
Terneros: 2 buen.	"	" 45.00
Nalé, Repetto y Ca.		
Vacas: 12 m|esp.	Maggiolo	$ 154.00
" 24 buena|c.	Santa Fe	" 88.00
Novillit: 12 b|c.	"	" 90.00
Novillos: 26 b|c.	"	" 90.00
Oscamóu y Ca.		
Vacas: 8 espec.	Necochea	$ 138.00
Novillos: 20 m|g.	"	" 140.00
Peña J. L. y Ca.		
Novillos: 125 g. c|g	Lezama	$ 127.00
Torunos: 6 gordos	"	" 130.00
Novillos: 13 b|c.	"	" 90.00
Vacas: 30 buena|c.	"	" 85.00
" 35 buena|c.	"	" 75.00
Novillit: 43 b|c.	"	" 70.00
Vaquillon: 18 b|c.	"	" 65.00
Novillit: 4 b|c.	"	" 70.00
" 1 flaco	Saladillo	$ 50.00
" 1 flaco	G. López	" 50.00
Patrón F. L.		
Novillos: 1 m|esp.	9 de Julio	$ 200.00
" 1 mest|g.	"	" 150.00
" 3 g. c|g.	"	" 120.00
" 2 buena|c.	"	" 100.00
" 122 buena|c.	Palacios	" 100.00
Vaquillon: 19 c|g.	"	" 81.00
" 1 buena|c.	"	" 50.00
" 8 g. c|g.	"	" 90.00
" 26 mest|g.	Humberto I	" 108.00
" 8 mest|g.	R. Pérez	" 102.00
Novillit: 29 b|c.	"	" 75.00
" 1 buena|c.	"	" 75.00
Vaquillon: 17 c|g.	"	" 70.00
Vacas: 1 mest|g.	Monte	" 120.00
Terneros: 38 gord.	Mercedes	" 56.00
" 25 mest|g.	"	" 78.00
" 2 buenos	"	" 40.00
" 10 m|esp.	Pehuajó	" 100.00
" 27 mest|g.	"	" 84.00
Parral y Guarrochena		
Toros: 4 buena|c.	Río Negro	$ 105.00
Novillos: 13 b|c.	"	" 90.00
Puiggros y Ca.		
Novillos: 1 gordo	S. Francisco	$ 135.00
Novillit: 18 esp.	"	" 180.00
Novillos: 2 c|g.	"	" 110.00
Vacas: 6 mest|g.	"	" 120.00
Novillit: 8 g. c|g.	"	" 94.00
Vaquillon: 2 g. c|g.	"	" 94.00
Novillit: 30 m|g.	"	" 114.00
" 19 carne|g.	"	" 86.00
Toritos: 1 gordo	Sunchales	" 100.00
Vacas: 26 g. c|g.	"	" 100.00
Vaquillon: 10 c|g.	"	" 75.00
Novillit: 1 c|g.	"	" 85.00
Terneros: 3 gordos	"	" 52.00
Patrón Costa y Peró		
Terneros: 10 reg.	Santa Fe	$ 34.00
Reyes Hnos.		
Novillos: 28 gordos	Villegas	$ 133.00
Novillit: 13 gordos	"	" 100.00
" 14 g. c|g.	"	" 90.00
Vaquillon: 9 m|g.	"	" 105.00
" 19 carne|g.	"	" 85.00
Rodger G. H. y Ca.		
Novillos: 5 b|c.	G. Pinto	$ 98.50
Bueyes: 1 gordo	"	" 160.00
Novillos: 17 gordos	"	" 131.00
Ruiz, B. y Ca.		
Vaquillon: 20 b|c.	G. López	$ 65.00
Vacas: 8 buena|c.	"	" 80.00
Salaberry y Bercetche		
Novillos: 10 gordos	Pergamino	$ 137.00
" 11 carne|g.	G'guaychú	" 116.50
Vacas: 5 carne|g.	"	" 94.00
" 6 carne|g.	"	" 92.50
" 15 g. c|g.	Caseros	" 100.00
" 15 carne|g.	"	" 96.00
" 14 g. c|g.	"	" 103.00
" 10 buena|c.	J. Celman	" 88.00
" 16 buena|c.	"	" 86.50
Terneros: 15 buen.	G'guaychú	" 51.00
" 10 buenos	"	" 48.50
" 5 buenos	"	" 51.00
" 8 mest|g.	"	" 70.00
Vacas: 12 g. c|g.	Cañuelas	" 100.50
" 10 espec.	"	" 141.50
" 10 mest|g.	"	" 124.00
" 10 gordas	"	" 113.00
" 10 g. c|g.	"	" 104.50
Toros: 1 buena|c.	"	" 100.00
Bueyes: 1 gordo	"	" 158.00
" 2 buena|c.	"	" 117.00
Vaquillon: 2 m|esp.	"	" 135.50
Novillos: 20 m|g.	Caseros	" 148.00
Vacas: 13 carne|g.	G. Belgrano	" 93.00
" 13 buena|c.	"	" 86.00

SECCION NOTABLES

Renovación de cutis por absorción.

(Del "Woman's Magazine")

Si su cutis está estropeado con palidez, manchas, barrillos, o pecas, de nada sirve que use Vd. polvos, o pinturas, lociones, cremas y otras cosas para hacer desaparecer estos fastidios. A menos que tenga usted la habilidad de un artista, desfigurará su apariencia mucho más.

El nuevo método racional es quitar el cutis mismo con todas sus faltas ofensivas. Comprese una poca de cera pura mercolizada en una botica, y úsese por las noches lo mismo que si fuera cold cream. Quítese por la mañana con agua y jabón y un salpicón de agua fría. La cera mercolizada absorbe la banda mortecina de piel en pequeñas partículas, de manera que nadie nota que está una arreglándose la cara, a no ser por su resultado que es verdaderamente maravilloso. No hay nada que se le parezca para conseguir un cutis saludable y hermoso.

PALABRAS SINCERAS

Cualquiera sea su enfermedad, y cuando ya esté cansado de drogas y medicamentos, sométase al sistema natural y se curará usted mismo, por sí solo. Pida folleto ilustrado, gratis, al Instituto Naturalista Frana, calle 10 núm. 1531, Rosario. Mande estampillas, diez centavos, para franqueo.

Dr. TOMAS ZABALA

Enfermedades nerviosas y mentales. Director del Sanatorio Instituto Charcot. VIAMONTE 2384, de 2 a 4 p. m.

Asma-Tuberculosis

y enfermedades internas, Rayos X. Dr. F. J. ARRIGHI. Lunes, Miércoles, Viernes, de 5 a 7. U. T. 5886, Juncal. Paraguay 977.

DR. CALANDRELLI

Estómago, intestinos, dispepsia, colitis, enflaquecimiento, neurastenia. Consultas diarias de 4 a 6 p. m. RIVADAVIA 1108.

Dr. A. R. Zambrini

Jefe de clínica del servicio de nariz, garganta y oídos del hospital San Roque, Tucumán 531, de 3 a 4 p. m.

Dr. José Solari

Internas (coraz., pul., estóm., vientre, sangre), Señoras y secretas, RAYOS X. — RIVADAVIA 2509. — De 3 a 5 p. m.

Doctor RAUL ARGAÑARAZ

Oculista del Hospital de Clínicas

Atiende enfermedades de los ojos. Anteojos, etc. Consultas: martes, jueves y sábados de 2 a 5 p. m. Paraguay 640. En La Plata: Diag. 80 No. 1083 los lunes, miércoles y viernes de 1 a 5 p. m. Gratuitas en el Consultorio de LA PRENSA los lunes, miércoles y viernes de 8 1|2 a 11 a. m.

DEBILIDAD NERVIOSA

Parálisis, mareos, falta de vitalidad, neuralgias. Electricidad médica, Rayos X.—Dr. Torrents, B. de Irigoyen 247, de 2 a 5.

Dr. Noceti

Enfermedades de los OJOS y ANTEOJOS MAIPU 531, de 1 a 4. v19m.

Dr. Manuel S. Copello

Médico del Hospital Rawson. Enfermedades y cirugía de señoras. De 1 a 3, GALLO 1519, U. T. 2747, Juncal.

Corazón, Pulmones

y enfermedades internas. — Dr. JULIAN PANELO. — Cangallo 1571. De 1 a 3 p. m.

24A SEMANA FERIA

7 a 12 de mayo

Durante los días de esta 24a. Semana Feria, La Cooperativa realizará en sus salones una grandiosa exposición de todas las mercaderías de Almacén y Menaje que vende a precios populares. De tal manera los señores clientes pueden, antes de hacer sus pedidos, examinar uno a uno todos los artículos y comprobar que la calidad de éstos, no obstante la excepcional conveniencia de las cotizaciones fijadas para esta Semana, se mantiene en el mismo nivel de absoluta perfección en que afirma el prestigio de La Cooperativa.

Esta innovación será debidamente apreciada por el público consumidor, no sólo por el beneficio que le reporta sino porque evidencia el espíritu de absoluta verdad que ha impuesto a sus negocios La Cooperativa.

Una visita a nuestros Almacenes en los días de la corriente semana se impone, para bien de su economía doméstica.

LA COOPERATIVA NACIONAL DE CONSUMOS
SUIPACHA 269, SARMIENTO 872

Dr. DODDS

Médico oculista. Enfermedades de los OJOS y ANTEOJOS. MAIPU 794, de 2 a 5 p. m. v31

A LOS ENFERMOS DE LA PIEL

Curación garantida del eczema agudo y crónico, lepra (en su primer período), herpes, psoriasis, tiña, etc., con las aplicaciones del maravilloso específico de Oriente DERMIKAL. — Consultorio del especialista Dr. CANTABELL. — LAVALLE 910, de 2 a 5.

HEMORROIDES

Tratamiento radical sin operación cruenta. Doctor E. G. Figueroa. Enfermedades intestinales, estómago y abdominales. SANTA FE 1273. De 4 a 6 p. m. perm

Dr. BAFICO Especialista en piel, secretas y génito urinarias. Enfermedades de señoras. Ex director del Sanatorio de señoras y médico de sala del Hosp. Rawson. Tucumán 719, de 2 a 7 v26

ENFERMEDADES NERVIOSAS

Dr. SANCHEZ AIZCORBE, director del Instituto de Fisioterapia, especialista en la curación radical de la Neurastenia, Epilepsia, Parálisis, Neuralgias, Ciática, Insomnio, Dispepsia nerviosa, Falta de vitalidad.—De 8 a 11 a. m., y 2 a 5 p. m. AVENIDA DE MAYO 1157. v12

J. BONANSEA Cirujano dentista de las facultades de Bolonia y Buenos Aires, calle MORENO 890. perm.

Oído, Nariz y Garganta

Dr. A. MARTINI, de los hospitales de Turín y Génova. Director del servicio de oído, nariz y garganta del Hospital Italiano. Consultas de 3 a 5 p. m. Alsina 1648.

ENFERMEDADES de los OJOS

Dr. RIVABELLA. Diplomado especialista de Oculística en las Facultades de París y Turín, Director de la Clínica Oculística del Hospital Italiano de Buenos Aires. Lavalle 1312, de 3 a 4 p. m. v19m.

MAS ACTIVO QUE 1116 606 914 102
POLICLÍNICO MODERNO DIRECTOR DR. VALLÉS — DE 8 A 8 P. M.
SECRETAS CURACIONES POR ABONOS DE 10 Y 30 DIAS A 20 Y 50 $
AVARIOSIS SUERO ORGÁNICO CURAS RÁPIDAS SIN DOLOR MORENO 835

Dr. MATTA De la clínica de vías urinarias. Facultad de París, Jefe del servicio H. Militar, Riñón, Próstata, etc. Electrocoagulación de tumores vesicales. — LAVALLE 1312. De 2 a 4.

Dr. Quadri

Especialista en oído, nariz y garganta.—Director de la clínica del Hospital de Niños, CORDOBA 969, de 3 a 5.

DOCTOR CABAUT

Especialista en enfermedades de los OJOS, ANTEOJOS, etc. Oculista del hospital Francés, Calle CANGALLO 912. De 1 a 5. U. T. 488 (Libertad).

SECRETAS VIAS URINARIAS, PIEL

Dr. B. CACERES, de los Hospitales Saint Louis y Cochin de París. Curaciones rápidas y sin dolor.

606-914-1116

Tratamiento por abonos, exámenes gratuitos por los rayos X. RIVADAVIA 1156. De 7 a 12 m. y de 2 a 7 p. m. v12

Dr. PACIFICO DIAZ

Especialista en enfermedades de la piel, del Hospital de Niños y del Militar, Bartolomé Mitre 1342, de 3 a 5 p. m. v9m.

HERNIAS 369 CALLAO 369

Todas las personas de ambos sexos, acometidas de Hernia, que son torturadas por los Resortes rígidos o engañadas por la contención ilusoria de los Bragueros malos, de las Fajas defectuosas y de los Corsés mal apropiados, deben recurrir a los nuevos Aparatos exclusivamente serios y científicos del renombrado especialista de París, M. Aug. ROS, los únicos procurando sin molestia alguna, la reducción inmediata, perfecta y definitiva de la peligrosa enfermedad.

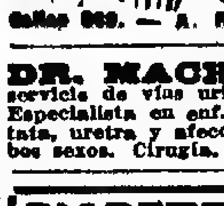

FAJAS especiales contra la OBESIDAD y todas las afecciones abdominales.

FAJA "L'Académique" (patentada). Elástico azul marino, fuerte, sin costura, sin ballena y no arrollándose nunca: sostiene y protege los órganos.

Folletos por Correo.
ORTOPEDIA FRANCESA
Callao 369. — A. ROS y Cía. — Bs. Aires.

DR. MACKINTOSH Jefe del servicio de vías urinarias del Hosp. Fiorito. Especialista en enf. del riñón, vejiga, próstata, uretra y afecciones específicas en ambos sexos. Cirugía. E. RIOS 258, de 4 a 7.

DIABETES (Sin régimen) Asma, avariosis, reumatismo, nefritis crónicas, anemia, neurastenia.
Tratamiento propio, radical y rápido
Dr. Cav. F. F. GARZIA
Se remiten prospectos gratis Lavalle 1673 v31

Doctora GAUDINO Ex Jefe de Clínica de la Facultad de Medicina. Médica de la Maternidad del Hosp. San Roque. Señoras y partos. Viamonte 1596, de 3 a 5.

CORAZON, ESTOMAGO Y PULMONES. Dr. Diego Davison. Ex médico interno del Hosp. Real de Edimburgo — Rayos X. Consultas de 1 a 4 p. m. Se mudó a la calle Bartolomé Mitre 1417. v28

PUERTAS
MADERAS
Materiales para construcciones
ANTONIO PINI e Hijo
Rivadavia 3201, Buenos Aires
Pidan catálogo.
VENTANAS

Santamarina e hijos		
Vaquillon: 28 m|g.	T. Lauquen	$ 105.00
" 14 espec.	"	" 114.00
Vacas: 13 gordas	"	" 115.00
Novillos: 10 m|g.	"	" 140.00
Vacas: 8 carne|g.	Pehuajó	" 100.00
Novillit: 3 m|g.	"	" 115.00
Toros: 2 espec.	"	" 131.00
" 5 mest|g	"	" 148.00
Vacas: 6 flacas	"	" 59.00
Vaquillon: 8 b.c.	"	" 58.00
Novillit: 2 b|c.	"	" 55.00
Vacas: 12 mest|g.	Brandsen	" 120.00
" 12 gordas	"	" 110.00
Trelles J. M.		
Vacas: 48 gordas	Caseros	$ 111.00
Terrarossa J. e hijos		
Novillos: 97 esp.	Magdalena	$ 150.00
Novillit: 3 c|g.	"	" 14.00
Vélaz A. y Ca.		
Vacas: 18 criollas	Santa Fe	$ 90.00
Novillos: 105 crioll.	"	" 133.00
Vacas: 35 criollas	"	" 80.00
Novillos: 18 crioll.	"	" 135.00
Bueyes: 28 criollos	"	" 135.00
Novillos: 45 crioll.	"	" 98.00
Vacas: 8 criollas	"	" 80.00
Bueyes: 6 criollos	"	" 145.00
Toros: 2 criollos	"	" 110.00
Novillit: 38 crioll.	"	" 100.00
Vaquill: 7 g. c|g.	"	" 95.00
Vacas: 4 mest|g.	"	" 130.00
Videla Hnos. y Ca.		
Novillos: 25 b|c.	S. Enrique	$ 95.00
Vacas: 55 carne|g.	Nelson	" 90.00
Novillit: 23 b|c.	"	" 63.00
Vaquillon: 13 b|c.	"	" 53.00
Toritos: 4 c|g.	"	" 80.00
Novillit: 79 esp.	Rafaela	" 185.00
" 1 mest|g.	"	" 110.00
Novillos. 10 m|g.	"	" 150.00

Wallace y Ca.		
Bueyes: 12 crioll.	G'guaychú	$ 150.00
Novillos: 1 criollo	"	" 140.00
Torunos: 18 crioll.	"	" 135.00
Vacas: 16 criollas	"	" 105.00
" 5 criollas	"	" 98.00
Vaquillon: 5 flacas	"	" 45.00
Terneros: 4 reg.	"	" 35.00

Compra de los frigoríficos: Sansinena 452 animales, La Blanca 659, Swift 822, El Argentino 165, El Armour 476, Smithfield 506.—Total: 3.080 animales.

Matanza — Novillos, vacas y terneros, 1.841; reses inutilizadas, 5.

Animales porcinos

Entraron 1.351 animales.

Ventas de ayer

R. Guillón y Cía., de Madero 20, a $ 0.48 el kilo; Santamarina e hijos, de Bolívar 50, a 0.49, Mathieu y Cía., de T. Lauquen 35, a 0.39; A. Vélaz y Cía., de Santa Fe 34, a 0.68; T. Devoto y Cía., de Caseros 46, a 0.53, de 9 de Julio 60, a 0.47; I. Goñi e hijos, de Saliquelló 20, a 0.45, de id 8, a 0.48; Oscamóu y Cía., de Rivadavia 20, a 0.35; De L. y Fagés Hnos., de Rojas 15, a 0.56, de id 5, a 0.50, de Bolívar 20, a 0.51, de id 30, a 0.40, de Sarmiento 40, a 0.59; A. y Blaquier, de G. Pinto 20, a 0.45; A. y Bellini, de C. Tejedor 20, a 0.46; Biscayart y S., de Viamonte 50, a 0.48; J. Bayona, de 9 de Julio 20, a 0.50; P. y A. Lanusse, de S. Fe 60, a 0.42, de id 46, a 0.58, de Caseros 49, a 0.46, de id 10, a 5 cada uno, de Córdoba 26, a 0.43, de id 30, a 0.51; Méndez Hnos. y Cía., de 9 de Julio 47, a 0.56; J. S. Ripoll, de Colón 50, a 0.53, de Rojas 47, a 0.52, de Cañuelas 40, a 0.44, de 25 de Mayo 20, a 0.44, de G. Lavalle 12, a 0.49, de id 18, a 0.46, de id 74, a 0.40, de Arribeño 60, a 0.52; Salaberry y Bercetche, de Bragado 50, a 0.42; J. Lalor, de Bolívar 45, a 0.50, de Lincoln 37, a 0.42, de id 10, a $ 70 cada uno; P. C. y Peró, de Viamonte 10, a 0.45, de id 10, a 0.38; B. y Born, de Caseros 53, a 0.41; A. Iriart, de Bragado 35, a 0.52, de id 29, a 0.42; Unzué, Alzaga y Cía., de 9 de Julio 20, a 0.45.

MERCADO DE MATANZA

(Estación Tablada)

Entraron ayer en este mercado 46 vagones con 4.620 animales lanares.

Ventas de ayer

Anasagasti J.		
28 capones	Agustoni	$ 16.00
266 borregos	"	" 13.20
122 borregos	"	" 11.70
Bargo, Lascurain y Etchegaray		
128 borregos	Guaminí	$ 14.80
Bayona José y Ca.		
90 ovejas	Necochea	$ 20.00
Ceballos y Cufré		
50 capones	V. Dorna	$ 23.50
15 borregos	"	" 16.00
Chapar J. y Ca.		
101 borregos	A. Buenas	$ 14.20
D. y Ramsay		
50 ovejas	Drabble	$ 25.00
153 ovejas	"	" 21.50
Devoto T. y Ca.		
29 borregos	Bonifacio	$ 13.00
22 ovejas	"	" 22.50
42 ovejas	"	" 19.00
Estragamón F.		
33 borregos	América	$ 10.80
23 borregos	"	" 11.50
27 borregos	"	" 10.00
26 borregos	"	" 11.50
54 ovejas	"	" 15.00
Garat Bernardo		
57 capones	Taouarí	$ 22.50
30 borregos	"	" 16.00
15 ovejas	"	" 17.00
Lizarralde Hnos.		
69 ovejas	Los Quirquinchos	$ 24.50
Lanusse P. y A.		
65 capones	Guaminí	$ 28.00
326 capones	"	" 22.50
295 capones	V. Dorna	" 19.00
90 ovejas	"	" 17.50
30 borregos	A. Bustos	" 12.00
70 borregos	"	" 11.00
Mantel y Ca.		
66 capones	Agustoni	$ 17.50
60 borregos	"	" 13.60
283 borregos	"	" 11.50
Mihura Hnos.		
96 ovejas	V. Praet	$ 17.00
10 carneros	"	" 15.50
21 borregos	"	" 11.30
Ojam F. y Ca.		
26 ovejas	Las Toscas	$ 26.00
19 capones	"	" 19.00
Peña J. L. y Ca.		
90 capones	Entre Ríos	$ 17.00
59 borregos	"	" 11.20
Reyes Hnos.		
30 capones	Balcarce	$ 22.50
15 ovejas	"	" 22.00
72 capones	"	" 20.00
54 ovejas	"	" 18.50
Santamarina e hijos		
200 ovejas	Bolívar	$ 16.60
24 capones	Cerrito	" 21.50
18 carneros	"	" 19.50
13 borregos	"	" 11.00
19 capones	"	" 17.50
Sción. Sansot Beltrán		
217 borregos	Asunta	$ 11.60
19 ovejas	"	" 19.00
Salaberry y Bercetche		
45 capones	Pirovano	$ 26.50
110 capones	"	" 23.10
Tasso y Ca.		
133 carneros	Matanza	$ 33.00
Vélaz A. y Ca.		
25 ovejas	Inchauspe	$ 20.50
14 capones	"	" 31.00
12 ovejas	"	" 36.00
13 ovejas	"	" 14.20
10 borregos	"	" 11.70
26 borregos	"	" 15.30

Compra de los frigoríficos: Mataderos 1.350 animales, Sansinena 1.053, La Plata 712, El Armour 830, El Argentino 263, Las Palmas 187. — Total: 3.845 animales.

VALOR DE LA PROPIEDAD

BANCO HIPOTECARIO NACIONAL

Propiedad Miralla 294, esquina a la de Patrón, números 5683|99, de 17.05 metros de frente por 10.67 de fondo, vendida en $ 13.800.

Propiedad Independencia 1868|70|72, entre las de Entre Ríos y Pozos, de 7.36 metros de frente por 43.30 de fondo, vendida en $ 60.500.

Propiedad Cossio 5698|700, esquina a la de Miralla 214, de 10.67 metros de frente por 17.05 de fondo, vendida en $ 8.250.

Propiedad Warnes 831, esquina a la de Serrano s|n., de 32.40 metros de frente por 28 de fondo, vendida en $ 9.700.

MANUEL CASTELLAR e hijos

Realizaron en Azul la venta judicial de una pequeña fracción de campo situada en la estación Parish (partido

MAPLE & Cía.

EXCEPCIONALES EXISTENCIAS DE

ALFOMBRAS

CORTINAS, GENEROS, etc.

LAS ULTIMAS PRODUCCIONES

658 - SUIPACHA - 658

Si Vd. fuma mucho...

necesariamente debe sentir al fin del día la garganta seca, la boca amarga, mal olor a tabaco y falta de apetito. Mastique usted de vez en cuando durante el día una tableta de

WRIGLEY'S

y se librará de esos efectos tan molestos; siempre tendrá la boca fresca, el paladar suave y tendra la satisfacción de obtener de su cigarrillo el máximum de su aroma y sabor.

Las tabletas Wrigley's son una verdadera necesidad para los fumadores

Hay razones para que se consuma Wrigley's

En las farmacias, confiterías, cigarrerías y almacenes, todo un paquete por 20 ctvs.

Wrigley's
660 BELGRANO - Bs. Aires

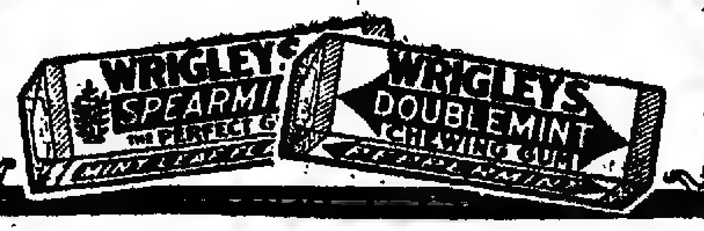

DR. GALLO
Cirugía, partos y enfermedades de señoras, Rayos X y 914. De 2 a 6 p. m. Avda. de Mayo 1130. U. T. 2668 Lib. y 139 Barracas.

ELIXIR BERGER
(SIN AJENJO)

Dr. CHABROUX Diplomado del Hosp. de París (St. Louis), Urólogo, etc.) Jefe del servicio de Piel, Secretas y Urinarias del Hosp. Alvear, B. MITRE 872, De 2 a 6.30 p. m. v6ln.

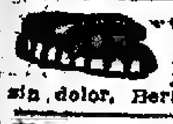
J. EDELBERG
Dentista-cirujano. Dientes fijos sin paladar. Operaciones sin dolor. Bernardo de Irigoyen 909. v2j.

Dr. G. VILA Especialista internas y nerviosas (Coraz. Estóm., Pulm., Vient., Sangre, etc.) Rayos X. Electr., 606 o 914, CANGALLO 2158. De 2 a 5, menos sábados: U. T. 6233, Lib.

CASA PRINCIPAL
de MARCAS para HACIENDAS
Y VETERINARIA
Fundada en 1870

Tramitación rápida de boletos de marcas nuevas

Taller en la casa de marcas de metal y acero, lo mejor que se fabrica

UTILES PARA ESTANCIAS
CARRERAS y Cia.
BOLIVAR 172 U. T. 2318 Av.
SOLICITEN CATALOGOS

Dr. José M. Rodríguez
Enfermedades de estómago, intestinos, hígado, Dispepsias, Tuberculosis pulmonar. De 3 a 4 menos jueves. Pueyrredón 1511.

TUBERCULOSIS catarros, pleuresías, asma, el suero SUN las cura. Dr. ESCOBAR, México 1436, de 2 a 6.

Dr. RAPOPORT
ESPECIALISTA CURACION DE LA AVARIOSIS CON
606 — 914
COMISIONADO A EUROPA PARA ESTUDIARLO
SECRETAS, PIEL Y URINARIAS
CORRIENTES 2070, de 9 a 4. Obreros de 6 a 8 p.m.

Dr. M. KUTYN Dentista norteamericano. Se mudó Avenida de Mayo 1411. Avisa haber combinado su consultorio con los de Nueva York atendidos por sus hermanos. Ultimos progresos. v20m

ESTOMAGO
Dispepsia, Dilatación, Colitis, Estreñimiento, Gastro-enteritis, Enfermedades del Hígado y del Vientre en general. — Cura radical de las Hemorroides sin operación. Rayos X (examen gratis). Dr. SANCHEZ AIZCORBE, médico especialista, AV. DE MAYO 1187. — De 8 a 11 a. m. y 1 a 5 p.m.

Dr. JOSE INGENIEROS Enfermedades nerviosas. Consultas todos los días de 3 a 4. — VIAMONTE 748. v31

QUEBRADURAS-HERNIAS
Curación y retención inmediata mediante nuestros aparatos especiales para cada caso concreto.

FAJAS

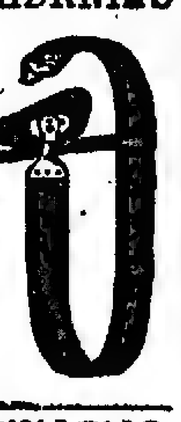

para obesidad, línea blanca, riñón móvil, descensos abdominales y operados en general.
MEDIAS y vendas elásticas para várices, etc.
PIDAN FOLLETOS
PORTA Hermanos
Calle PIEDRAS, 341
Buenos Aires

SECRETAS Y URINARIAS
Curación científica, debilidad vital, estrechez, vejiga y próstata, Doctor Tortl, Piedras 372, de 9 a 11, 3 a 5 y 7 a 8. v10

CICATRICES de cualquier clase, se quitan por tratamiento especial. Curación de Ulceras, Quemaduras, y fístulas. Dr. SCIAMMARELLA, 3 a 4 Brasil 484 v13m.

Dr. S. C. DEGIOVANANGELO
Especialista en nariz, garganta y oído. Sordera, nuevo tratamiento. Viamonte 1818, de 2 a 5, domingos de 9 a 11 a. m. v31

Dr. R. ENRIQUEZ Profesor de la Facultad. Jefe del servicio del H. Alvarez; nariz, garganta y oídos. Tratamiento de la sordera por reeducación auditiva. Talcahuano 727, 2 a 4.

DR. ELIZALDE Especialista en vías urinarias, jefe de clínica del servicio de las enfermedades del riñón, próstata, vejiga, etc., en el Hospital San Roque. Consultas de 2 a 6. PARAGUAY 987. U. T. 5810, Juncal. v3ln.

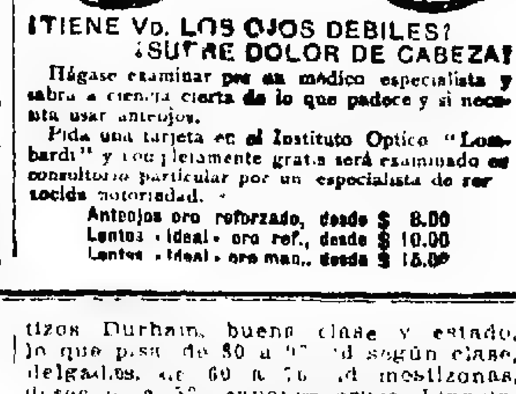

¡TIENE Vd. LOS OJOS DEBILES?
¿SUFRE DOLOR DE CABEZA?
Hágase examinar por un médico especialista y sabrá a ciencia cierta de lo que padece y si necesita usar anteojos.
Pida una tarjeta en el Instituto Optico "Lombardi" y completamente gratis será examinado en consultorio particular por un especialista de reconocida notoriedad.
Anteojos oro reforzado, desde $ 8.00
Lentes "ideal" oro ref., desde $ 10.00
Lentes "ideal" oro mac., desde $ 15.00

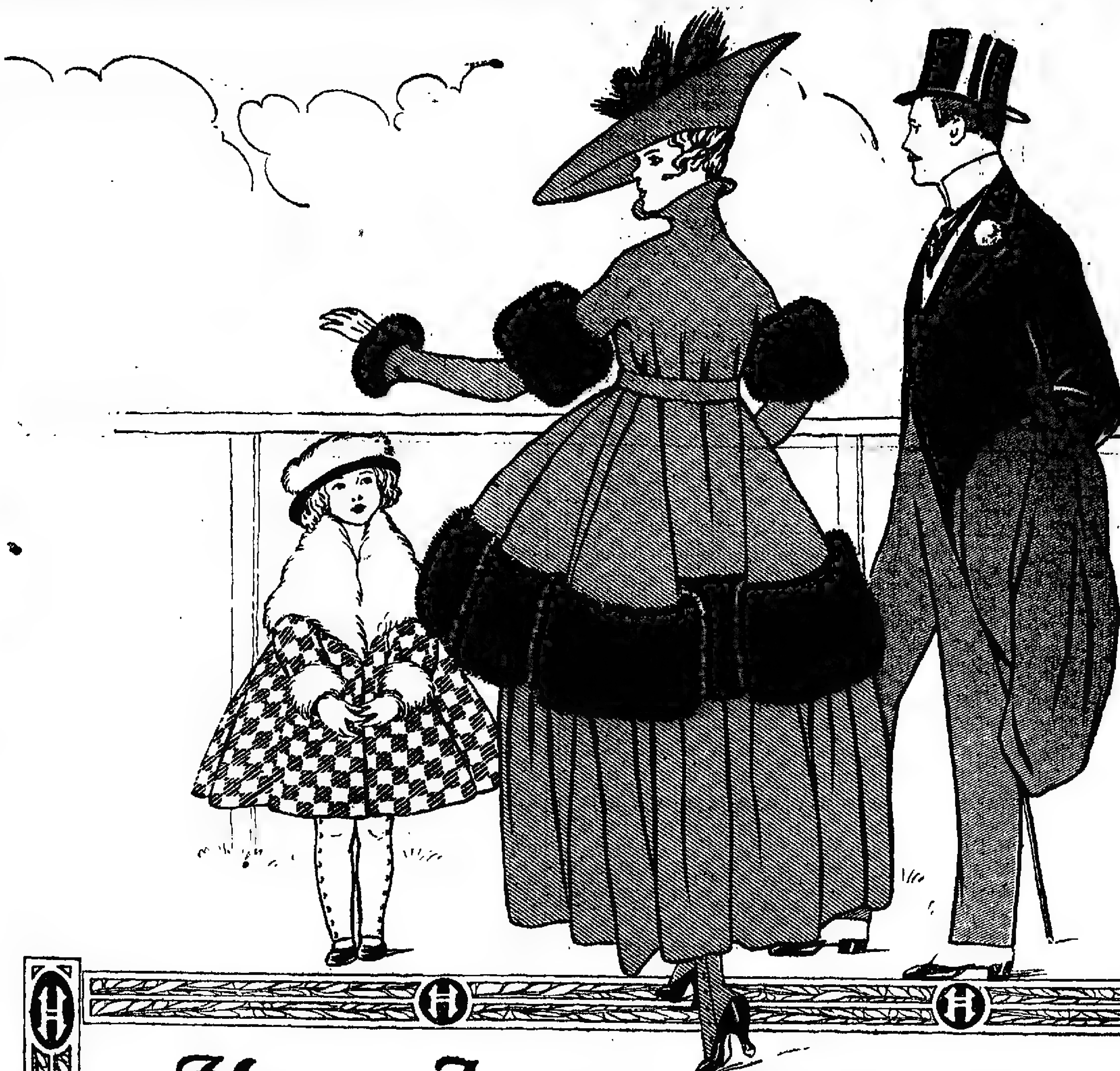

Harrods es la más convincente demostración de cuanta importancia conceden su clientela y el público, a la bondad y a la legítima procedencia de todos sus artículos. Sus creaciones y novedades para Señoras, Niñas, Niños y Caballeros tienen una sola y suprema condición; son calidad *Harrods*.

UN SOLO PRECIO: EL MAS VENTAJOSO

Creaciones para Señoras y Señoritas

HARRODS ha obtenido el valioso concurso de notables "premiéres", creadoras de sombreros y vestidos, procedentes de las más importantes Casas de Modas de París.

TRAJES

N. 3683. **TRAJE TAILLEUR** en sarga de lana y azul marino, forma muy nueva, a. . . . $ **85.00**

N. 3774. **TRAJE SASTRE**, en rica sarga negra o azul marino, saco largo y elegante, con adornos de piel de loutre, a. . . $ **98.00**

N. 4892. **TRAJE TROTTEUR** de gran moda, en gabardina color azul marino, cuello y adornos de piel de loutre, a. . . . $ **98.00**

N. 4894. **VESTIDO DE FANTASIA**, en tricotina de lana, colores nuevos y azul marino, adornado con bordados a mano y piel, a pesos. . . . **120.00**

TAPADOS

N. 1795. **TAPADO DE TRICOTINA** de lana, colores y azul marino, forma elegante, con medio forro de seda, a. . . . $ **95.00**

N. 1754. **TAPADO DE CASIMIR** de fantasía, gusto inglés, forma muy nueva, a pesos. . . . **55.00**

PIELES

N. 6622. **MAGNIFICOS ZORROS** negros legítimos de Siberia, preparados en forma de echarpes, estolas o manchones, forrados en seda, desde. . . . $ **55.00**

N. 222. **PIELES RENARD** de Alaska, en forma de estola o echarpe, color natural, muy rica clase, a. . . . $ **38.50**

SOMBREROS

N. 1. **CHAMBERGO** de terciopelo, ala pespunteada, color negro, a. . . $ **7.50**

N. 2. **TOCA DE TERCIOPELO**, adornos de azabache, a. . . . $ **18.00**

N. 3 **SOMBRERO CASTOR** muflonné, adornos de cinta, colores azul marino, granate, y blanco, a. . . . $ **14.00**

N. 4. **CHAMBERGO** de castor souple, adornos de cinta, colores marino, gris, negro y marrón, a. . . . $ **15.00**

N. 5. **SOMBRERO DE SATIN** y terciopelo, adornos fantasía, colores de moda, a pesos. . . . **30.00**

Confecciones, Modas y Bonetería para Niñas

HARRODS consagra en su Departamento para Niñas especial atención. Las confecciones y sombreros responden a la última palabra de la moda. La bonetería procede de las mejores fábricas mundiales.

CONFECCIONES

N. 2427. **VESTIDO** colegial para niña, en sarga azul marino, canesú con una y tres puntas, pollera tableada; para 12 y 13 años, a $ 22.—; 10-11, a $ 20.—; 8-9, a. . . . $ **18.00**

N. 18080. **TRAJE MARINERO**, forma saco, en género de lana, colores azul, gris y negro, cuello y puños de brin; para 12 años $ 42; 10-11, pesos 39; y 8-9, $ 36; 6-7, pesos 33.— y 4-5, a. . . . $ **30.00**

N. 4562. **TRAJE SASTRE** en géneros de lana, colores lisos, cuello y pechera de batista de hilo, bordado a mano; para 8-9 años, $ 28; 6-7, $ 27; 4-5, a. . . . $ **26.00**

N. 17623. **TAPADO** en género de lana, colores lisos, gris y azul, forma elegante; para 8 años, $ 20; de 7, $ 19; de 6 $ 18; de 5, $ 17; de 4, $ 16; de 3, $ 15, y de 2, a. . . . $ **14.00**

SOMBREROS

N. 8. **BOINA de TERCIOPELO**, adornos de cinta, para 10 a 12 años, a. . $ **15.00**

N. 9. **CAPELINA DE TAFFETAS**, adornos de piel, colores de moda, para niñas de 8 a 12 años, a. . . . $ **30.00**

BONETERIA

N. 1755. **SACOS DE PUNTO JERSEY**, en colores rubí, verde, granate y arena, gorro y cinturón del mismo; para 7 años, $ 17; de 6, pesos 16.50; de 5, $ 16; de 4, $ 15.60; 3, $ 15, y 2, a. . . . $ **14.50**

N. 524. **CAMISETAS** punto tricot de lana, manga larga, en colores; para 10 años, $ 5.60, de 9, $ 5.20; de 8, $ 4.80; de 7, a pesos 4.40, y de 6, a. . . . $ **4.00**

Artículos para Caballeros

HARRODS es la Casa de distinción y calidad, que se impone por la selección y riqueza de sus artículos generales para caballeros.

SOMBRERO DE FELPA y clac de formas elegantes, de finísima calidad, a pesos. . . . **25.00**

ORIONES "OPERA", Stetson, con las alas forradas de seda, a. . . . $ **25.00**

GALERITAS INGLESAS, formatos modernos, tafilete tan calf, forro de seda, $ 15.50, 14.50, y. . . . $ **12.50**

GALERITAS STETSON, extra livianas, con alas Rule o semiplana, a. . $ **18.00**

ECHARPES de seda en blanco, negro y colores fantasía, artículo muy fino, a $ 26, 24 y. . . . $ **22.00**

CAMISAS blancas con pechera de piqué fino y puños dobles, a. . . . $ **7.50**

GUANTES DE CABRITILLA blancos, para etiqueta y diversos colores: blancos, a pesos 4.50 y. . . . $ **4.00**

Colores, a pesos 7.50 y. . . . $ **7.00**

CUELLOS DE HILO, de la calidad más fina, nuevos modelos en doblados, palomitas, y derechos, cada uno, a. . . . $ **1.—**

PAÑUELOS de hilo, surtido variado en diversos tamaños, la docena, desde pesos. . . . **7.20**

NOVEDOSO SURTIDO EN CORBATAS de seda fantasía para hacer regatas, a pesos 5.50, 5.—, 4.50 y. . . . $ **3.50**

La SASTRERIA MEDIDA de HARRODS adquiere en estos momentos singular importancia, por el hecho de que vestir en HARRODS significa vestir en los grandes centros de la moda europea, de donde proceden sus cortadores, los casimires empleados y sobre todo la perfección y elegancia de corte, que caracteriza a los trajes de HARRODS.

FLORIDA 877 **Harrods** *PARAGUAY 554*

Azul), a $ 189 la hectárea, cuya operación importa la suma de $ 16.025.65. Comprador, señor Juan Hourcade.

VENTAS DE GANADO

CASARES Hnos. y DIEHL

Realizaron el domingo 6 del corriente el remate de haciendas que tenían anunciado en el establecimiento La Susana de Luro, en M. Cascallares, obteniendo el siguiente resultado:

Novillos de 3 años, a $ 150, id de 2 y 1|2 años, a 131.50 id de 1 y 1|2 a 2 años, a 109.50, 85.50 y 85, 76.50; novillitos, a 77; vacas gordas, a 112.50; id carne gorda, a 100 y 105; id secas, a 98, 94, 92 y 87; vacas con cría, lo que pisa, a 76 y 75; vaquillonas de 3 años, a 110; id de 1 y 1|2 a 2 años, a 89, 77.50 y 74.50; ovejas, a 15.60 y 15.20; capones, a 14.50; borregos, a 11.60 y 10.50; borregas, a 15 y 10.80; yeguas mestizas Anglo Normando, a 65; potros, a 35; yeguarizo al corte, a 17.

Importa esta venta en total, pesos 244.491.40.

MANUEL CASTELLAR e hijos

Efectuaron en Coronel Suárez, el 5 del corriente, su remate bimensual de haciendas, con el siguiente resultado:

Novillos mestizos Durham, de 2 a 2 y 1|2 años, según clase, de $ 128 a 135; id de 1 y 1|2 año, buena clase, de 100 a 117; id de 1 y 1|2 año, delgados, de 82 a 95; terneros, a 63; vacas mestizas gordas, de 123 a 145; id invernada, de 101 a 114; torunos gordos, de 100 a 170; vaquillonas mestizas Durham, de 2 y 1|2 años, a 103; id de 1 y medio año, buena clase, a 95; terneros, de 69 a 70; vacas y terneros mestizos Durham, buena clase y estado, lo que pisa, de 80 a 97; id según clase, delgados, de 60 a 76; id mestizonas, desecho, a 52; capones cruza Lincoln, invernada, a 15.10, ovejas delgadas, a 12.10, borregos, de 9.60 a 12.15, yeguarizos, a 26.

Total de ventas, $ 187.183

—Particularmente, del señor Ricardo Martínez al señor Lázaro Ramírez, 231 novillos mestizos Durham, de 1 y 1|2 y 2 y 1|2 años, a $ 100, importa esta operación, $ 33.100 que agregada a la anterior forma un total de $ 220.283.

NAVEGACION MARITIMA Y FLUVIAL

VAPORES ESPERADOS EN MAYO

Nombre	Bandera	Fecha	Procedencia
x Oregonian	n|americana	10	Nueva York
Cometa	noruega	10	Christianía
x Crofton Hall	n|americana	12	Nueva York
Horatius	inglesa	12	Liverpool
x R. d'Italia	italiana	12	Génova
x León XIII	española	12	Bilbao
x Camarones	argentina	13	Río Gallegos
x Samara	francesa	17	Burdeos
x Asturiano	argentina	14	Punta Arenas
x H. Pride	inglesa	14	Londres
Homerous	inglesa	15	Liverpool
Amiral Zedé	francesa	20	Havre
x Vauban	inglesa	20	Nueva York
x Atlántico	argentina	22	Punta Arenas
x Kentuckian	n|americana	26	Nueva York
x Howick Hall	n|americana	26	Nueva York
x Tacoma Marú	japonesa	26	Singapore
Iris	inglesa	27	Cardiff
x R. Victoria	española	28	Barcelona
x Argentino	argentina	28	Punta Arenas
Delfland	holandesa	31	Amsterdam

VAPORES A SALIR EN MAYO

Nombre	Bandera	Fecha	Destino
x Americano	argentina	11	Punta Arenas
x Panaman	n|americana	12	Nueva York
x Arna	noruega	12	Nueva York
x Demerara	inglesa	14	Liverpool
x Valbanera	española	16	Barcelona
x León XIII	española	15	Bilbao
x Pte. Mitre	argentina	19	Río Gallegos
x Samara	francesa	27	Burdeos
x Asturiano	argentina	22	Punta Arenas
Cometa	noruega	25	Christianía
x Camarones	argentina	26	Río Gallegos
x R. d'Italia	italiana	26	Génova
Amiral Zedé	francesa	28	Havre
x Crofton Hall	n|americana	30	Nueva York
x Vauban	inglesa	31	Nueva York

x Indica los vapores correos.

ADVERTENCIA

Esta lista de vapores no es completa, faltan en ella muchos vapores, particularmente los de bandera inglesa y holandesa, porque los agentes no tienen informaciones precisas del movimiento de sus buques y los que las reciben las reservan y se niegan a darlas a la publicidad. Algunos de ellos han extremado esas medidas, ordenando a sus empleados que no informen ni del movimiento de sus vapores dentro del puerto de la capital.

ALTURA DE LA MAREA

A las 6 a. m., 30.2 pies; a las 8, 29.10; a las 10, 28.2, a las 12, 27.2; a las 2, 26.10; y a las 5, 27.10. Cinco pies más en el canal Norte.

Viento: OSO., O., ONO. y NO.

VAPORES FLUVIALES

Se esperan hoy: Roma y Cabo Santa María de Montevideo, Anita Bartho de Posadas, Berna de Asunción.

Salen hoy: Formosa (10 a. m.) para Asunción, Luna (8 a. m.) para Carmelo, Golondrina (5 p. m.) para Gualeguaychú, Roma (7 p. m.) y Cabo Santa María (10 p. m.) para Montevideo.

ALTURA DE LOS RIOS

Según los partes oficiales, las alturas de los ríos fueron ayer las siguientes:

Uruguay: m. 0.24 en Barra Concepción, 0.51 en Santo Tomé, 0.32 en Alvear, 0.29 en La Cruz, 0.45 en Yapeyú, 0.34 en P. de los Libres, 0.24 en M. Caseros, 0.14 en Concordia, 0.72 en Uruguay, 0.52 en Gualeguaychú y 0.60 en Colón.

Paraná: 2.55 en Corrientes, 1.20 en Itá Ibaté, 0.96 en Ituzaingó y 1.09 en Posadas.

Neuquén: 1.55 en Neuquén y 1.12 en P. de los Indios.

Limay: 2.01 en P. del Limay y 1.21 en Bariloche.

Negro 1.04 en Choele Choel.

LLEGADAS A LA RADA

Vapor norteamericano Pleiades, de Filadelfia, con carga, a Christophersen Hnos. (hoy entrará en el dique 2); barca noruega Bellhouse, de Filadelfia, con carbón, a Acosta y Cía. (hoy entrará en el dock Sur).

PUERTO DE LA PLATA

Entrada: Vapor inglés Highland Star, de Cardiff, con carbón.

Movimiento del puerto de la capital

Ayer descargaron 12 vapores y cargaron 23.

GIROS OTORGADOS — Vapor Parnaiban, dique 2, sección 4.a, a descargar; Mantiqueira, dock Sur, a embarcar; Floravanti M., Boca, sección removido, a cargar y descargar; E. Sardow, Boca, sección removido, a cargar, N. Villeta, Boca, sección removido, a descargar; Satélite, dique 1, sección 1.a, a cargar, Pacific, dique 2, elevadores, a cargar; Vera, Boca, frente a M. Rodríguez, a cargar, O Grange, dársena Norte, sección 3.a, a embarcar.

ENTRADAS — Vapor inglés Demerara, de Liverpool, con 50 pasajeros y carga, en la dársena Norte; id id Highland Rover, de Londres, con 8 pasajeros y carga, en el dique 4.

SALIDAS — Vapor inglés Byron para Nueva York, con pasajeros y carga; id danés Ribe para Nueva York, con carga; id inglés El Cordobés para Zárate, a cargar; fragata inglesa Hilston para la rada, con carga.

SITUACION DE LOS VAPORES CORREOS

Amazón, inglés, salió el 7 de ésta.
Byron, inglés, salió el 8 de ésta.
Balmes, español, saldrá el 20 de Cádiz para ésta.
Catalina, español, pasó el 4 por el Ecuador para Barcelona.
Cavour, italiano, salió el 23 de abril de ésta.
Demerara, inglés, saldrá el 14 de La Plata.
Desna, inglés, salió el 29 de abril de Río de Janeiro para Liverpool.
Deseado, inglés, en Liverpool.
Garonna, francés, en Burdeos.
Highland Laddie, inglés, en Londres.
Highland Scot, inglés, salió el 3 de La Plata.
Highland Corrie, inglés, salió el 16 de abril de La Plata.
Highland Loch, inglés, en viaje para ésta.
Highland Pride, inglés, en viaje para ésta.
Highland Piper, inglés, salió el 29 de abril de La Plata.
Indiana, italiano, en Génova.
Highland Glen, inglés, en Londres.
Highland Rover, inglés, dique 4.
Infanta Isabel de Borbón, español, salió el 9 de ésta.
León XIII, español, salió el 8 de Santos para ésta.
P. de Satrústegui, español, salió el 21 de abril de ésta.
Reina Victoria Eugenia, español, saldrá hoy de Barcelona.
Regina d'Italia, italiano, en viaje para ésta.
Samara, francés, en viaje para ésta.
Sequana, francés, salió el 27 de abril de ésta.
Tennyson, inglés, salió el 12 de abril de ésta.
Toscana, italiano, en Génova.
Valbanera, español, saldrá el 15 de ésta.
Vasari, inglés, en Nueva York.
Vestris, inglés, salió el 26 de abril de La Plata.
Vauban, inglés, salió el 28 de abril de Nueva York.
Verdi, inglés, en Nueva York.

NOMINA DE LOS VAPORES DE ULTRAMAR SURTOS EN EL PUERTO

Dársena Norte — Frisia, Carnegie, Demerara.
Dique 4 — Maasland, Muansa, Mandiqueira, Valbanera, H. Rover.
Dique 3 — Amstelland, Oaklands Grange, Arna, Alida, Drechterland.
Dique 2 — Erodiade, Ormidale, Constantinos II, Pacific.
Dique 1 — Granada, Pellegrini, Toro, Nikolaos, Bizkargi Mendi, Cadorna, Quequén, Satélite.
Dársena Sur — Americano, Pte. Mitre.
Riachuelo — Elena Margarita, Bolivia, Tacuarí.
Dock Sur — Carlos.

VAPORES ESPERADOS

Hoy: brasileño Guanaco, de Paranaguá, con carga; danés Niels R. Finsen, de Mobile, con carga; norteamericano Panaman, de La Plata, con carga; argentino Ministro Ezcurra, de Comodoro Rivadavia, con carga.

Mañana: noruego Cometa, de Christianía, con carga.

VAPORES A SALIR

Hoy: argentino Cadorna para Gibraltar, órdenes, con carga; griego Quequén para Génova, con carga; id Constantinos II para Génova, con carga.

VELEROS

Ayer fueron despachadas la barca italiana Doris para Gibraltar, órdenes, y la fragata noruega Gunda para Bergen, con carga.

COSTA SUR

El vapor Camarones, en viaje para ésta, llegó ayer a Comodoro Rivadavia.

—El vapor Atlántico, en viaje para el Sur, salió ayer de Río Gallegos.

—El vapor Argentino, en viaje para el Sur, llegó ayer a San Julián.

PUERTO DE BAHIA BLANCA

Movimiento en Ingeniero White — Entró el pontón Don Ignacio, con madera.

—Operaciones en Galván — Total de cereales cargados: 1.880 toneladas.

PUERTO DE MONTEVIDEO

Llegaron los vapores: brasileño Braganza de Pernambuco, norteamericano Matanzas de Port Arthur e inglés Canonesa de Cardiff.

LA CONMEMORACION

de nuestro 45 aniversario, hace honor a los antecedentes de esta casa, porque la realizamos ofreciendo

OCASIONES EXTRAORDINARIAS

que significan un esfuerzo comercial excepcionalmente ventajoso para nuestra clientela.

TODAS LAS NOVEDADES

de la estación, en la mayor amplitud de surtidos, a los precios más bajos.

Semana de OCASIONES EXTRAORDINARIAS

C. Chimeney

TAPADOS para señoritas, el casimir mezcla, cinturón y presillas del mismo género, modelo elegante; talles 38 al 42 a. . . . . $ 19.5(	**TOQUETS** para señoras, en terciopelo y seda, espléndido surtido de modelos, a $ 12.50	**PAÑO** inglés, colores de alta novedad, tejido especial para trajes tailleur, ancho 110 centímetros, el metro, a. . . . . $ 2.50
TRAJE sastre para señoritas en paño verde, gris y azul marino, adornados con pespuntes de fantasía, modelo de novedad; talles 38 al 42, a $ 32.0(	**SOMBREROS** para señoritas, en terciopelo negro, adornados de un rico adorno de metal, última novedad, a. . . $ 9.50	**TERCIOPELO** lana, para tapados, género de mucho abrigo, artículo recién recibido, variado surtido de colores, ancho 140 cms., el metro, a. . . $ 7.50
TRAJES cazador, en casimir azul marino, de buena calidad pantalón inglés, todo forrado, para niños de años 11 a 13, $ 14.75 de 8 a 10, $ 14.25 y de 6 a 7, a. . . . . $ 13.7	**ZAPATOS** para señoras, en terciopelo negro, con moño sobre el empeine, taco cubano, horma de moda; números del 34 al 41, a. . . . . $ 8.90	**ESPLENDIDA PIEL**, modelo Arcenil, forma capita, en linda piel Oppossum du Japón, forrado en seda, a. . . . $ 29.50
SOBRETODOS capote, forma Raglán, en ricos casimires de colores gris y marrón, forro en géneros a cuadros blanco y negro para niños de años 9 a 13, $ 22.50 y de 5 a 8, a. . . $ 21.5(	**BOTAS** para señoras, en cabritilla charolada, caña alta de paño en colores azul marino, negro y ficel, con botones, taco cubano Luis XV números del 34 al 41, a. . . . . $ 21.90	**ELEGANTE CAPA** en piel loutre de Colombie, forrada en seda, modelo muy nuevo y bien trabajado, a. . . . . $ 5.90
TAPADITOS de paño inglés, de colores gris, marrón y azul marino, con presilla y botones fantasía para niñas o varoncitos de 1 a 4 años, a. . . $ 6.9(	**TERCIOPELOS**, Cotelé-Duvet; finísimos, flexibles y de trama muy cubierta, extraordinario surtido de colores, doble ancho, el metro, a $ 5.50, 4.90 y $ 3.9(	**RAMAS** de una rosa y pimpollo, a. . . . . $ 0.25 **RAMAS** de cuatro hilos de jacintos, a. . . $ 0.35
VESTIDITOS en género negro y blanco, cuello, puños y bolsillo adornados con un lindo bordado sobre seda, modelo bonito, para varoncitos de 1 a 2 años, a. . . . . $ 4.9(	**DRAP-SATIN** pura seda, de calidad extra y muy souple, la tela predilecta para toilette de rigurosa moda, doble ancho, el metro, $ 5.50 y. . . . . $ 4.90	**RAMAS** de dos grupos de pimpollos, a. . . . $ 0.70 **RAMAS** de Crysantemos, muy grandes, matizados y lisos, a. . . . . $ 1.20

1. **TRAJE** tailleur para señora o señorita, en rico melton de colores azul, negro, marrón, verde y gris; forrado en satiné, cuello de terciopelo y cinturón con ojal militar, pollera a tablas, modelo de alta novedad, talles 44 al 54, a $ 34.50

2. **TAPADO** para señora o señorita, en géneros ingleses de colores y paño azul marino, cinturón al frente del mismo género, cuello volcado, modelo muy práctico; talles 44 al 54, a. . . . . $ 34.50

3. **VESTIDO** fantasía para señora o señorita, en gabardina de colores y sarga azul, cuello en faille de seda, adornado con botones de seda; talles 44 al 54, a. . . $ 39.50

Nuestro Obsequio

En el estudio del Dr. Santiago G. O'Farrell, Florida 753, ha sido depositado un sobre que contiene la fecha de un día comprendido en la semana del 7 al 12 de Mayo.

El 14 del actual, a las 10 a. m., se realizará públicamente la apertura de dicho sobre y todos los que hayan efectuado compras en el día que resulte anotado, tendrán derecho a LA DEVOLUCION DE LA TERCERA PARTE DEL IMPORTE, en mercaderías de nuestra casa, a su elección. Las boletas que se entregan a los compradores, deberán conservarse, pues serán el único documento exigido como comprobante. Para los pedidos del Interior y Exterior, se tendrá en cuenta la fecha de las cartas.

a la Ciudad de Londres

C. DELLEGRINI y CORRIENTES

MUJERES
NIÑOS
ADULTOS
ANCIANOS

tanto para **PRESERVAROS**
como
para **CUIDAROS**

los Constipados, Males de Garganta, Laringitis, Bronquitis, Grippe, Influenza, Asma, Enfisema, Etc., etc.

Acostumbraos a **emplear las**

PASTILLAS VALDA

¡Tenedlas siempre a mano!

Adquiridlas en seguida; pero rehusad sin miramiento ninguno las pastillas que se os ofrezcan al detalle y por algunos céntimos: las tales no son mas que imitaciones; teniéndolas no estaréis jamas seguros de poseer

LAS VERDADERAS PASTILLAS VALDA

como lo estaréis comprándolas

en CAJAS

con el nombre **VALDA** en la tapa.

IDEALES

EL UNICO CIGARRILLO DE 20 cts. QUE TIENE CALIDAD EN VEZ DE CUPON

Compre—un—atado

Dr. O'FARRELL, Profesor de la Facultad de la Maternidad del Hospital Rawson. Atiende especialmente enfermedades de señoras. Todos los días de 3 a 5 p. m. San Martín 637. v31

Secretas - Urinarias - Piel
Prof. FERULANO Dr. MALVICINO
Cura de la avariosis con aplicación del
606 - 914
TUCUMAN 696. De 8 a m. a 10 p. m.

TODAS LAS HERNIAS
se reducen radicalmente y rápidamente con "EL NUEVO SANGLIN ELASTICO" patentado. Resultados positivos, sin molestias, en ambos sexos y a toda edad.
FAJAS contra la obesidad, riñón móvil, etc. Medias elásticas y demás aparatos ortopédicos.
Instituto WAL - 619 Corrientes 619

ESTOMAGO
Intestinos, Hígado, Corazón, Pulmones
Dr. POLITI - Rayos X
Jefe de Consultorio del Hosp. de Clínicas
Pueyrredón 865 Consultas de 3 a 5 p. m. Domingos 10 a 12 m.

ENFERMEDADES NERVIOSAS
Suero contra la Neurastenia. Cura radical Insomnio, Neuralgias, Debilidad vital. Rayos X. De 3 a 5, Dr. Valiés, MORENO 832. Fisioterapia complementaria. v12

Dr. JOSE DE LUCA
Profesor especialista en garganta, nariz y oído. Lunes, miércoles y viernes de 2 a 4. CANGALLO 1056. v31

Dr. BASAVILBASO
Garganta, Nariz y Oídos: del servicio de la especialidad del Hospital de Clínicas. Ex jefe de clínica de la Facultad. SARMIENTO 1763; de 2 a 4 p. m.

SANATORIO GUTIERREZ
DE CIRUGIA—RIVADAVIA 5611
Atendido por los Drs. Avelino Gutiérrez, profesor de la Facultad, Angel Gutiérrez, cirujano del Hospital Español. Consultorio todos los días, Bartolomé Mitre 1548. v16

Secretas-Urinarias-Piel
D' SARACENI
Especialista:
Cura rápida de enfermedades secretas. Curación de la avariosis con aplicación sin dolor del
606-914
De 8 a 11 a.m. y de 2 a 9 p.m. Corrientes 1777

Dr. U. SISTO Profesor sup. de clínica infantil. Jefe del servicio de niños del Hosp. Alvear. Talcahuano 1042; de 3 a 4 p. m. U. T. 3283, Juncal.

EMPLASTOS POROSOS de Allcock
Fundada 1867.
El Remedio Externo Mejor del Mundo.

Para Dolor de Espalda el *Emplasto Allcock* no tiene rival. Robustece las Espaldas Débiles como no lo hace ningún otro remedio.

Los Dolores de Costado se alivian rápidamente con el *Emplasto Allcock*, y al mismo tiempo se fortalece el costado devolviéndole su vigor.

El emplasto *Allcock* es el original y genuino emplasto poroso. Es un remedio de eficacia probada que se vende en todas las boticas en cualquier parte del mundo civilizado.
Aplíquese en la parte donde se sienta dolor.

Píldoras de Brandreth
El Gran Purificador de la sangre y Tónico. Fundada 1758
Para el Estreñimiento, Biliosidad, Dolor de Cabeza, Vahídos, Indigestión, etc. — *Puramente Vegetales.*
No son genuinas si no están en cajas de lata.

Dr. REZAVAL
Especialista en garganta, nariz y oídos. Catarros de laringe y bronquitis (Aparato Draeger). Corrección de las deformaciones nasales. Consultas de 2 a 5 p. m. Para pobres de 11 a 12 m. C. PELLEGRINI 861.

Dr. IZZO ESPECIALISTA. Enfermedades de los pulmones y corazón. Nuevo tratamiento de la tuberculosis, anemia y vicios de la sangre. Revisación con los rayos X. VICTORIA 1451. De 9 a 11 a. m. y de 1 a 4 p. m. 1p

(8)

J. BARANCY

LA GRANJA SOMBRIA

Mientras tanto, Daniela recorría el molino de arriba a abajo. Algunas veces su hermana trataba de enfadarse, porque se aterraba al pensar que la pequeña pudiera caer en las trasparentes aguas que rodeaban la propiedad.

—¡Ven aquí!—le gritaba a la niña.—¡Me das miedo! ¡No te acerques al agua!

Y sus ojos se llenaban de lágrimas de angustia, cuando la pequeña, inconsciente, respondía a sus llamamientos con alegres carcajadas.

—Hija mía, dijo un día la buena anciana a la prometida de Jacobo, debías ser algo mas severa con esta niña. No quiero causarte pena..., pero se me ocurre que no reconoce todo lo buena que eres para con ella.

Pero Marta no dió importancia a esta advertencia. Le pareció más bien que era una falta de indulgencia de la anciana..., y por consiguiente mantuvo sus mimos con la pequeña.

No era solo la molinera la que juzgaba así a Daniela. Mi mujer y yo nada decíamos, pero pensábamos lo mismo que ella. Era una niña sin corazón...

Al parecer era cariñosa con su hermana...; pero sus besos eran siempre interesados. Era egoísta y aceptaba, como si fueran obligatorios, los sacrificios de Marta.

También era coqueta..., y más de una vez la vimos parada en puntas de pie para contemplarse en el espejo. Y también era celosa, hasta el punto de no permitir que se besara a ningún niño en su presencia.

Y ve usted, señor, añadió el paisano, que dejaba mucho que desear...

En cuanto al físico, tenía todas las condiciones para atraer. Salud, gracia, frescura; los cabellos eran abundantes y dorados como las espigas, los ojos azules enormes y de suave mirar, y un color delicadísimo, como no se encuentra generalmente entre las mujeres que viven al aire libre.

Sin embargo, yo prefería a Marta. Sus ojos negros y suaves acusaban franqueza y bondad.

Así pasaron dos años sin novedad alguna y habiendo conseguido Jacobo una licencia, volvió al país. Fué una alegría para todos. Pasó una temporada junto a los suyos, y volvió luego a partir, con nuevas fuerzas, sabiendo que su novia lo quería siempre que vivía como una joven virtuosa, y que no aceptaba agasajos de nadie.

También volvió al año siguiente.

El porvenir le sonreía siempre, pero como usted comprenderá, tres años de alejamiento llegan a prestar conformidad y se acostumbra uno a todo... Puesto que su madre estaba sana, y su prometida le exhortaba a la paciencia, no creía que hubiera nada mejor que seguir su consejo.

Tal vez lo siguió un poco demasiado exactamente... Marta lo notó, pero no dejó escapar una sola queja. Solamente se entristeció y cuando Daniela la interroguba no sabía más que abrazarla más tiernamente aún, en respuesta, con una necesidad de efusión que no comprendía la pequeña.

El tiempo pasó, y las cartas de Jacobo iban haciéndose cada vez menos numerosas.

—¡Ya ves, le decía Marta a mi mujer, ya ves mi querida Faustina, cómo me olvida! Qué ansia tengo de que termine su servicio en el regimiento.

Y allá en el fondo de su corazón, la pobre joven temía que Jacobo se hubiera enamorado de otra, lejos de ella, que lloraba en silencio.

—Si amara a otra, se decía, yo no me casaré jamás. Me quedaré con mi hermanita y cuando ella se haya casado, yo cuidaré de sus hijos. ¡Mi hermanita querida!... ¡La quiero tanto, que sólo ella podría consolarme de una pena tan profunda!

VI

Jaboco no volvió al país, hasta que no hubo terminado su servicio.

Marta tenía entonces veinticuatro años y Daniela diez y siete. Era más alta que su hermana, y sobre todo mucho más coqueta que ella.

—Ya nada se opone a esta boda, hijos míos, dijo un día maese Lebellón. Será preciso que se casen ustedes pronto, porque ya hace mucho tiempo que se conocen y, además, Daniela ya puede hacerse cargo del manejo de la casa.

Marta miró a Jacobo y éste miró a Daniela.

—Así lo creo, respondió. Ya no es una pequeña y es tiempo de buscarle marido.

Daniela volvió la cabeza irritada, y respondió:

—¡Yo no me casaré nunca!

Todos rieron, menos el molinero.

Debo añadirle a usted, caballero, que ese día estaba singularmente hermosa. Sus largas pestañas bajadas daban una sombra sedosa al sonrosado de sus suaves mejillas, y el sol que doraba sus cabellos le daba el aspecto de un ángel como los de los "vitraux" de nuestra iglesia.

Jacobo dejó escapar un suspiro, que nadie entendió, pues que todos reían, suspiro que tuvo, sin embargo, la propiedad de hacer palidecer a Marta intensamente.

Cada vez que Jacobo volvía a La Granja, esa misma palidez estaba grabada en la frente de su prometida.

—¡No!... ¡Ya no la amaba!... ¡Marta lo había adivinado, lo había sentido!...

Y cuando algunos días después, maese Lebellon habló de nuevo del matrimonio esperado, la joven pidió con gracia que fuera retardado una o dos semanas.

Jacobo no puso objeción, pero Daniela tuvo un estremecimiento de alegría tan mal disimulado que no pasó inadvertido a nadie. Desde ese momento se acentuó la palidez de Marta. Habiendo trascurrido los quince días, y después de haber observado detenidamente a su hermana y a Jacobo, Marta dijo a este último.

—No nos casaremos. Le devuelvo a usted su palabra, Jacobo.

Y como él la mirara asombrado, ella añadió:

—¿Recuerda usted su promesa? Le devuelvo a usted su palabra porque sé que no se atreverá usted a hacerlo, y eso podría llevarnos mutuamente a la desgracia. Comprendo que ya no me ama usted...

—Pero...

—¡No me engaño no! Hé leído en su corazón... Y si lee usted también en él y quiere pronunciar el nombre que esté grabado allí, verá como tengo razón. Vamos a ver, Jacobo, ¿quiere usted que lo leamos juntos?

Se aproximó a él y le puso una mano sobre el hombro.

—¿Quiere usted?—repitió con un ligero temblor en la voz.

—¡No!... ¡No!... Se engaña usted... ¡Se engaña usted, Marta!...

Ella meneó lentamente la cabeza.

—¡La amo a usted siempre!—repitió Jacobo.

—¿Es verdad eso?—exclamó Marta.

—¿No es por temor de ocasionarme una pena que me habla usted así? ¿Me ama usted todavía y me quiere por esposa?

Su voz era más firme. Una esperanza, al pasar por su corazón, lo hacía latir más aceleradamente y la sangre afluía de nuevo a sus mejillas. Pero la duda volvió a atenazearle el alma. Daniela acababa de entrar en la habitación, y Jacobo volvió la cabeza.

—¡Míreme usted!—dijo Marta.—¿Es verdad, entonces, que quiere usted casarse conmigo? ¿Es verdad que... me ama usted?

Pero de pronto lanzó un grito desesperado, y corrió hacia su hermana, que, pálida como una muerta, y con los ojos cerrados, acababa de dejarse caer en una silla.

Jacobo estuvo junto a Daniela al mismo tiempo que su hermana.

—¡Ya ve usted—exclamó la joven, —como yo tenía razón!

El molinero no respondió nada, pero inclinó la cabeza, mientras que Marta, arrodillada junto a su hermana, le tomaba las manos, y le hablaba dulcemente como una madre a un niño enfermo.

¡Había adivinado! Jacobo amaba a Daniela y pidió perdón a Marta avergonzado, sin atreverse a mirarla de frente. Fué ella quien le consoló. ¿Acaso era suya la culpa? ¿Y no debía acaso regocijarse en medio de su pena? ¿Qué cosa horrible habría sido si se hubieran casado! Ahora Daniela sería feliz, que era lo principal. ¡No habría faltado más que la pequeña sufriera por su causa! Y, además era muy justo lo que le pasaba... porque ella bien podría haber permitido que él pagara un reemplazante para su servicio militar. Ella estaba ya vieja... y ¡Daniela era tan hermosa!

—No se apenen ustedes, hijos míos, continuó, y en voz baja añadió: ¡Que Dios me ayude!

Fué ella quien fijó el día de la boda, y cuando éste llegó, vistió personalmente a su hermana, sin querer que nadie la ayudara en tan triste faena.

Daniela, a quien Marta vistió con un traje de lana azul, un delantal de seda tornasol y un "fichú" de seda bordado en las esquinas, se dejó arreglar y adornar como una reina por su esclava, y Marta no notó la sonrisa de triunfo que entreabrió sus labios cuando colocó, entre los encajes de su cofia, el ramo de azahares.

Luego, cuando hubo terminado la "toilette", de Daniela, la pobre abandonada fué a encerrarse sola a su habitación, para vestirse a su vez.

Mi mujer, que notó que tardaba demasiado, subió a su cuarto, contra toda su costumbre, y la encontró llorando en un rincón, con un ramo de flores marchitas entre las manos.

¡Había sido Jacobo quien le había regalado ese ramo el día de sus esponsales, hacía ya mucho tiempo!

Al oír entrar a Faustina se puso de pie, pero ni se enjugó los ojos, ni trató de ocultar el ramo.

—Les decía adiós, murmuró, y también me despedía de mis hermosos sueños, de mis esperanzas. ¡Todo ha terminado! ¡Ay, Faustina, si tú supieras cuánto sufro!...

Mi mujer la tomó en brazos y la consoló como cuando era pequeña.

—¿Y por qué no lo has dicho?—le preguntó.—En esa forma, Daniela no se hubiera casado con el molinero.

—Ya lo sé—respondió Marta—¡pero se aman tanto!... ¡Cuán duro es el sacrificio, Faustina! ¡Nunca hubiera creído que podía destrozarse el corazón en esta forma!

—¿Estás pronta, Marta?—gritó en ese momento la voz de Daniela junto a la puerta.—Todo el mundo está ya aquí. ¡Apúrate!

Y bajó la escalera cantando.

La pobre abandonada se enjugó los ojos apresuradamente.

—¡Todo ha terminado!...—dijo a Faustina.—Ya no lloraré más, mi querida, y si no pudiera contener mis lágrimas, ni tú lo sabrás... ¡Ahora ya basta! ¡El mal está en el fondo del corazón, y es preciso ocultarlo a todas las miradas!

Se vistió, se lavó los ojos con agua fresca, y bajó a reunirse con Daniela, que conversaba alegremente con los invitados.

Todos los habitantes del pueblo acompañaron a la pareja hasta la iglesia, y más de una joven envidiaría en el fondo de su corazón el traje de la desposada.

La boda fué animadísima. Cantaron y bailaron hasta el amanecer, y luego todo quedó sumido en el más profundo silencio...

VII

—Al día siguiente, continuó el paisano después de una pausa, cuando nos despertamos, nada había cambiado a nuestro alrededor... Sólo Daniela no estaba ya en la casa, y Marta, levantada mucho antes que nosotros, recorría la casa con su paso menudo, poniendo en orden la vajilla usada la víspera, y abriendo las ventanas para que entrara el sol en las habitaciones.

Desde las primeras horas del día, Marta reanudaba su vida habitual, con la misma mirada limpida, la misma serenidad en toda su persona, como si la herida que había recibido la víspera se hubiera ya cicatrizado en su corazón...

¡Qué mujer ejemplar!...

Sólo sus canciones dejaron de oirse para siempre en la granja.

Todos los domingos, Jacobo y Daniela iban de visita a casa de maese Lebellon. Entre semana era Marta quien iba al molino. ¿Podía acaso abandonar a su hermanita? A pesar de haber cumplido ya los diez y siete años, la esposa de Jacobo no podía vivir sin los consejos y la dirección de su hermana.

Además, la anciana molinera prefería a Marta, aunque no lo aparentara.

Mientras tanto la joven desposada, pensaba más en su persona, que en el arreglo de su casa, y pasaba horas enteras delante del espejo o leyendo algún libro viejo, encontrado en el enorme armario de encina que adornaba el comedor del molino.

Jacobo consentía todo aquello que causara placer a su mujercita, pero Marta la reprendió cariñosamente el día que la sorprendió engolfada en la lectura de una novela, teniendo a su lado un gran canasto de ropa para componer...

(Concluirá).

SOCIEDAD HIPOTECARIA

BELGA-AMERICANA

Banco Hipotecario Franco-Argentino
226 - Bartolomé Mitre - 226

Hace préstamos hipotecarios en oro sobre propiedades en la capital federal y sobre establecimientos de campo, a largos plazos y sin límite en la cantidad.

Profesor Dr. Agote

De la Facultad de Medicina. Médico jefe del Instituto Modelo de Clínica Médica de la Universidad de Buenos Aires, Hospital Rawson. Enfermedades internas y de los niños. Ha trasladado su consultorio a LAVALLE 1515, de 2 a 4 p. m. Examen con los rayos X diariamente menos los viernes.

Dr. Enrique Castaño

Médico del servicio de génito-urinarias del Hospital San Roque. Especialista en enfermedades del riñón, vejiga, próstata, etc. y afecciones específicas. Tratamiento de los tumores vesicales por electrocoagulación. Consultas de 4 a 7 p. m. — TUCUMAN 850.

Doctores Carreras, Luxardo y Boni Osorio

Enfermedades de señoras e internas, garganta nariz y oídos, nerviosas y vías urinarias. Consultas de 9 a 11 y de 3 a 7. — TUCUMAN 1516. U. T. 2424, Libertad.

DR. JULIO DARNET Chacabuco 638 de 10 a 1
CLINICA MEDICA

SANATORIO "CASSINELLI"

Cirugía general e internas. — Corrientes 2973, U. T. 355, Mitre. — Director Dr. Luis R. Cassinelli, ex cirujano del Hospital San Roque. Consultas 8 a 9 a. m. y 2 a 5 p m

Dr. LLAMES MASSINI

Profesor de partos de la Facultad de Medicina. Médico del Consultorio de LA PRENSA. Jefe del servicio de partos del Hospital Fernández. Atiende especialmente enfermedades de señora. VIAMONTE 834. De 2 a 5, menos los jueves.

ESTREÑIMIENTO

Estómago, intestino, colitis crónica. Cura radical sin medicación. Rayos X.—Doctor Torrents. B. de Irigoyen 247 de 3 a 5.

SANATORIUM LAVALLE

Director: Dr. JOSE V. VARALLA
CALLE LAVALLE 1750-52

Pensiones de lujo y económicas. — Salas de operaciones modelo. — Servicio Médico permanente. — Los enfermos pueden ser operados por el médico de su confianza.

Dr. ANGEL J. VILLA

Cirujano del Hospital Fernández (mujeres). Partos, enfermedades de señoras y cirugía abdominal. Consultas: lunes, miércoles y viernes, de 2 a 5. Otros días a horas pedidas. Sulpacha 163, U. T. 800, Libertad.

AVISOS FUNEBRES

SEPELIOS

† LUCIANO A. COMERES—q. e. p. d.—Falleció el 8 de mayo de 1917.—Su esposa Elvira Rosende de Comeres, su hijito Narciso Luis, su señora madre Luisa D. de Comeres (ausente), su señora madre política Enriqueta Sanguinetti de Rosende, sus hermanos políticos, tíos, primos y demás deudos invitan a sus relaciones a acompañar los restos del extinto a la dársena Sur, hoy miércoles 9 de mayo a las 2 p. m. para ser conducidos a Gualeguaychú, por el vapor "Golondrina", que sale a las 5 p. m. Se ruega no enviar coronas. La comitiva fúnebre partirá de la calle Moreno 3019, a la hora indicada.—Nota: Carruajes en la empresa Lázaro Costa, Callao esquina Santa Fe y Rioja 280. v9

† JUAN FORTE GRACIAS—q. e. p. d.—Falleció el 8 de mayo de 1917.—Su esposa, Margarita H. de Gracias; sus hijos María G. de Chavier, Juan, Honoria, Eduardo, Delfina, Ignacia y Mauricia; su hijo político Santiago Chavier y demás deudos invitan a sus relaciones a acompañar los restos del extinto al cementerio del Oeste, hoy miércoles 9 de mayo, a las 3 p. m. El duelo se despedirá por tarjeta. Casa mortuoria, Rioja 271.—Nota: Carruajes en la empresa Lázaro Costa, Callao esquina Santa Fe y Rioja 280.

† DELIA FRERS DE MONZON—q. e. p. d.—Falleció el 8 de mayo de 1917, confortada con los auxilios de la santa religión y la bendición papal.—Su esposo, José Antonio Monzón; sus hijitas; sus padres Carlos Frers y Elena del Campo de Frers; sus hermanos, Lucrecia F. de Moreno, Nilda F. de Ricaldoni, Lili F. de Martínez y Carlos César Frers; su señora madre política, Antonia García Merou de Monzón; sus hermanos políticos, Teodoro Moreno, Horacio Ricaldoni, Benjamín D. Martínez (hijo), Sofía M. de Wernicke, Ana M. de Hayes y Delia, Estela, Enrique y Héctor Monzón; tíos, primos y demás deudos invitan a sus relaciones a acompañar los restos de la extinta al cementerio del Norte, hoy miércoles 9 de mayo, a las 10 a. m. En la iglesia del Pilar se oficiará una misa de cuerpo presente, a las 10.30. El duelo se despedirá por tarjeta. Se ruega no enviar coronas. Casa mortuoria, Santa Fe 2698.—Nota: Carruajes en la empresa Lázaro Costa, Callao esquina Santa Fe y Rioja 280.

† JUAN BELLALTA—q. e. p. d.—Falleció el 8 de mayo de 1917.—Su esposa, María S. de Bellalta; su hijo Juan; sus padres Miguel Bellalta y Josefa T. de Bellalta (ausentes); sus hermanos Josefa B. de Miró (ausente); Miguel, José, Luis, Concepción B. de Blásquez (ausente) y Joaquín Bellalta; sus padres políticos, José Sansa y Carmen P. de Sansa (ausentes); hermanos políticos, sobrinos, tíos, primos y demás deudos invitan a sus relaciones a acompañar los restos del extinto al cementerio del Oeste, hoy miércoles 9 de mayo, a las 3 p. m. El duelo se despedirá por tarjeta. Se ruega no enviar coronas. Casa mortuoria, Rioja 306.—Nota: Carruajes en la empresa Lázaro Costa, Callao esquina Santa Fe y Rioja 280.

† SARA MARIA BURLO DE KIRSCHENBILDER—q. e. p. d.—Falleció el 8 de mayo de 1917.—Su esposo Luis F. Kirschenbilder; sus hijitos Carlos Alberto y Nelly Sara; sus padres Vicente Burlo y María Iarroche de Burlo; sus padres políticos Fermín F. Kirschenbilder y Ana Travea de Kirschenbilder; hermanos, hermanos políticos, tíos, sobrinos, primos y demás deudos invitan a sus relaciones a acompañar los restos de la extinta al cementerio del Norte, hoy miércoles 9 de mayo, a las 3.30 p. m. El duelo se despedirá por tarjeta. Se ruega no enviar coronas. Casa mortuoria, Rondeau 3712.—Nota: Carruajes en la empresa Lázaro Costa, Callao esquina Santa Fe y Rioja 280.

† AMBROSIO VOLONTE—q. e. p. d.—Falleció el 8 de mayo de 1917.—Sus hijos Josefa V. de Bianchi y Enrique; su hijo político Luis Bianchi; sus nietos Fortunato y Luis Reinaldo; Antonio (ausente), Enrique, Virginia, Teresa, Humberto, Ambrosio y Josefina Bianchi, Luisa, Elvira y Enrique Volonte, sobrinos, primos y demás deudos invitan a sus relaciones a acompañar los restos del extinto al cementerio del Oeste, hoy miércoles 9 de mayo, a las 9 a. m. Casa mortuoria, Colombres 362. El duelo se despedirá por tarjeta.—Nota: Carruajes en la empresa de Luis Barberis, Belgrano 3782.

† AMBROSIO DERONICO—q. e. p. d.—Falleció el 8 de mayo de 1917, confortado con los auxilios de la santa religión y la bendición papal.—Su esposa Palmira Nicolini de Derónico, sus hijos María, Juan, Angela, Ambrosio, Rosa y Amanda Derónico, sus hermanos, hermanos políticos (ausentes), primos, sobrinos y demás deudos invitan a sus relaciones a acompañar los restos del extinto al cementerio del Oeste, hoy miércoles 9 de mayo, a las 9.45 a. m. previa misa de cuerpo presente que se oficiará en la iglesia Santa Catalina (Brasil entre Tacuarí y Piedras), a las 9.30 a. m. Se ruega no enviar coronas. El duelo se despedirá por tarjeta. Casa mortuoria Balcarce 1421.—Nota: Carruajes en la empresa F. Ferreira y Cía, Cangallo 1917 y Río Cuarto 77.

† AUGUSTO KOPPEN—q. e. p. d.—Falleció el 7 de mayo de 1917.—Su esposa Julia C. de Koppen; sus hijos Julia K. de Cedrés, Juan A., María K. de Etchegaray, Rosa y Nilda Koppen; sus hijos políticos Pedro Cedrés y Miguel Etchegaray; su hermana política Filomena C. de Massey; sus nietos, bisnietos y demás deudos invitan a sus relaciones a acompañar los restos del extinto al cementerio del Norte, hoy miércoles 9 de mayo, a las 3 p. m. Unica invitación. El duelo se despedirá por tarjeta. Casa mortuoria, Ramón L. Falcón 4138 (Vélez Sársfield).—Nota: Carruajes en la casa Mirás Hnos. y Cía., hasta las 2 p. m.

† SANTIAGO CIVRAN—q. e. p. d.—Falleció el 8 de mayo de 1917.—Su esposa María Morel de Civran, sus hijos Francisco, Luisa, Ana y Luis; su hija política María Fogonin, su nieto, sus hermanos (ausentes), hermanos políticos, sobrinos y demás deudos invitan a sus relaciones a acompañar los restos del extinto al cementerio de Avellaneda, hoy miércoles 9 de mayo, a las 3 de la tarde. Casa mortuoria, Alsina 359. El duelo se despedirá por tarjeta.—Nota: Carruajes en la empresa de Pedro Perulli.

† MANUEL GOMEZ—q. e. p. d.—Falleció el 8 de mayo de 1917.—Su esposa Teresa G. de Gómez; su sobrino Antonio Gómez y demás deudos invitan a sus relaciones a acompañar los restos del extinto al cementerio del Oeste, hoy miércoles 9 de mayo, a las 9 a. m. Unica invitación. El duelo se despedirá por tarjeta. Casa mortuoria, Defensa 627.—Nota: Carruajes en la empresa Manuel Costa y Cía., Rioja 170.

† CESAR FOJACO—q. e. p. d.—Falleció el 8 de mayo de 1917.—Su señora esposa María Teresa Perrellos de Fojaco, sus hijos Julio César y Celia Inés Fojaco, sus padres José Fojaco y Carolina A. de Fojaco, (ausentes), sus hermanos, María Remedios y Amador y demás deudos invitan a sus relaciones a acompañar los restos del extinto al cementerio del Oeste, hoy miércoles 9 de mayo, a las 3 p. m. El duelo se despedirá por tarjeta. Unica invitación. Casa mortuoria, Gallegos 5458.—Nota: Carruajes en la empresa González y Hno., Belgrano 2970 y Carlos Calvo 4166.

† EUSEBIO RIAL POSADAS—q. e. p. d.—Falleció el 7 de mayo de 1917.—Su esposa María Orein de Rial Posadas; sus hijos José, María y Nélida; sus padres políticos Juan Orein y Concepción Amechazurra de Orein; sus hermanos políticos, sobrinos y demás deudos participan a sus relaciones el fallecimiento y que el sepelio tuvo lugar ayer martes 8 de mayo, a las 4 p. m. en el cementerio del Norte.—Nota: Servicio de la casa Mirás Hnos. y Cía.

MISAS Y FUNERALES

† RICARDO J. VIDAURRETA—q. e. p. d.—Falleció el 9 de mayo de 1916.—La familia invita a sus relaciones al funeral que por el eterno descanso de su alma se celebrará en la iglesia de Balvanera hoy miércoles 9 del corriente, a las 9 a. m. Favor que agradecerán. v9

† JOSE MOSTO.—q. e. p. d.—Falleció el 10 de mayo de 1914.—LUIS MOSTO.—q. e. p. d.—Falleció el 8 de mayo de 1916.—La familia invita a las misas que se celebrarán mañana 10 de mayo a las 9.30 a. m. en la iglesia del Carmelo. Favor que agradecerán. v9

† ROSA BURLO DE FASIOLO.—q. e. p. d.—Falleció el 9 de mayo de 1916.—Sus hijos Edelmira F. de Montanaro, Rosa F. de Piaggio, Juana, Clorinda, Rodolfo y María Elena F. de Raffo, sus hijos políticos Pedro Montanaro y J. Elías Raffo, nietos, bisnietos, hermana política, sobrinos y demás deudos invitan a sus relaciones al funeral, que por su eterno descanso, se rezará en la iglesia de N. S. de Balvanera hoy miércoles 9 de mayo a las 10 a. m. Atención que agradecerán. El duelo se despedirá por tarjeta. v9

† BLANCA SIVORI DE VACAREZZA.—q. e. p. d.—Falleció el 10 de mayo de 1916, confortada con los auxilios de la santa religión.—Sus hijos Matilde V. de Gerding y Rodolfo, sus hijos políticos Juan D. Tassara, Teresa Carretto de Vacarezza y Josefina Martini de Vacarezza, nietos, hermanos y hermanos políticos, sobrinos, primos y demás deudos invitan a sus relaciones al funeral de cabo de año que se celebrará en la iglesia de San Nicolás de Bari, mañana jueves 10 de mayo a las 10 a. m. Favor que agradecerán. El duelo se despedirá por tarjeta. v10

† HAYDEE IRENE GROLERO—q. e. p. d.—Falleció el 10 de mayo de 1916, confortada con los auxilios de la santa religión y la bendición papal.—Su señora madre Irene Gandolfi de Grolero, sus hermanos Héctor H., Raquel E. y Manlio Juan, su abuela, tíos, primos y demás deudos invitan a sus relaciones a las misas que en sufragio del alma de la extinta se celebrarán mañana jueves 10 de mayo desde las 5.30 a 10 a. m. en la iglesia de las Victorias. El duelo se despedirá por tarjeta. v10

† SOFIA C. DE DEUBEL.—q. e. p. d.—Falleció en París el 9 de mayo de 1916.—Su esposo Luciano Deubel (ausente) su padre Pedro Carreras, su madrastra Cecilia M. de Carreras, sus hermanos Catalina C. de Soler y Alfredo Carreras (ausente), sus hermanos políticos Antonio M. Soler y María C. de Carreras (ausente), sus sobrinos, tíos, tíos políticos, primos y demás deudos invitan a sus relaciones a las misas que en sufragio de su alma se rezarán en San Francisco hoy 9 de mayo, de 8 a 9 a. m. El duelo se despedirá por tarjeta. v9

† ROBERTO F. LERNOUD.—q. e. p. d.—Falleció en Francia el 29 de abril de 1917.—Su padre Emilio Lernoud, sus hermanos Margarita L. de Danielo (ausente), Magdalena L. de Cassaubon, Alina L. de Zubizarreta, Alberto, Paulina y Gastón, sus hermanos políticos Vicente Danielo (ausente), Valentina R. de Lernoud, Alberto A. de Cassaubon, Abel Zubizarreta, y Zita S. de Lernoud, tíos, sobrinos y demás deudos invitan a sus relaciones al funeral que en sufragio de su alma se celebrará mañana jueves 10 del corriente a las 10.30 a. m. en la iglesia Santa Lucía. El duelo se despedirá por tarjeta. v10

† MIGUEL ANGEL SUAREZ GARCIA—q. e. p. d.—Falleció el 8 de abril de 1917.—La comisión directiva del Centro Católico de Estudiantes del cual fuera uno de sus fundadores y presidente, invita a sus consocios al funeral que por el eterno descanso de su alma se realizará hoy miércoles 9 de mayo, a las 10 a. m. en la iglesia de San Nicolás de Bari.—El secretario.

† RAUL GOMEZ CENTURION.—q. e. p. d.—Falleció el 10 de abril de 1917, confortado con los auxilios de la santa religión y la bendición papal.—Su señora madre Manuela Centurión de Gómez invita a sus relaciones al funeral que por su eterno descanso se rezará en la basílica de San José de Flores mañana 10 de mayo a las 10 a. m. El duelo se despedirá por tarjeta. v10

† CARLOS N. J. M. CAVAGNARO.—q. e. p. d. — Falleció el 10 de abril de 1917, confortado con los auxilios de la santa religión.—Su esposa Teresa Cúneo de Cavagnaro, sus hijos Carlos A., José, Juan M., Andrés I., Agustín E., Luis y Ana María Cavagnaro, sus hijas políticas, hermanos, nietos, sobrinos y demás deudos invitan a sus relaciones al funeral que por el eterno descanso de su alma se celebrará en la capilla de la Inmaculada (Badi Carnot 569) el viernes 11 de mayo a las 9 a. m. El duelo se despedirá por tarjeta. v10

† SEBASTIAN PIERUZZINI.—q. e. p. d.—Falleció el 12 de noviembre de 1916.—Su esposa Clara G. de Pieruzzini, sus hijos Bernardo, José, Clara y Juan Pieruzzini, su hija política Rosa M. de Pieruzzini, sus nietos, su hermano Juan B. Pieruzzini, hermanos políticos, sobrinos y demás deudos invitan a sus relaciones al funeral que por el eterno descanso de su alma se celebrará en la iglesia Mater Misericordiae (Moreno número 1669), el sábado 12 de mayo a las 10 a. m. Favor que agradecerán. El duelo se despedirá por tarjeta. v11

† JORGE GRESLEBIN.—q. e. p. d.—Falleció el 21 de febrero de 1917.—La familia invita a sus amigos y relaciones, a las misas que se celebrarán por su eterno descanso, en la basílica del Rosario (Santo Domingo), hoy miércoles 9 de mayo a las 10.30. Favor que agradecerán. El duelo se despedirá por tarjeta. v9

† TOMAS CULLEN CRISOL.—q. e. p. d.—Falleció el 27 de abril de 1917, con los auxilios de la santa religión.—Los condiscípulos del colegio de la Inmaculada Concepción de Santa Fe invitan para la misa que se oficiará en la iglesia del Salvador mañana jueves 10 de mayo a las 10 a. m. por el alma del extinto, hijo de uno de nuestros condiscípulos. v10

† MARIA JOSEFA NELSON.—q. e. p. d.—Falleció el 9 de mayo de 1916.—Manuel I. Nelson y Josefa G. de Nelson, padres; sus hermanos Juan Manuel, Ana E. Nelson de Daly, Raúl A. y Carlos María, su hermana política Julia Elena Hunter de Nelson, su abuela y demás deudos invitan a sus relaciones a las misas que por el eterno descanso de su alma se rezarán hoy 9 de mayo en la iglesia de Santa Catalina de Sena (San Martín y Viamonte) de 8 a 10.30 a. m. La familia asistirá a la última misa. Favor que agradecerán. Se despedirá por tarjeta. v9

† LUISA ANDREU DE LUPO.—q. e. p. d.—Falleció el 10 de mayo de 1916, confortada con los auxilios de la santa religión y la bendición papal.—Sus hijos Ana V., María Luisa, Magdalena Lupo de Coronado y Ramón M. Lupo, sus hijos políticos Arminda Romella de Lupo y José Luis Coronado, su hermana política Catalina Lupo de del Valle, sus nietos, su nieto político Ernesto F. Avellino, bisnietos, sobrinos y demás deudos agradecerán a sus relaciones se dignen acompañarlos a rogar por el eterno descanso de su alma, en las misas que se celebrarán mañana jueves 10 a las 11 a. m. en la iglesia de San Miguel Arcángel. El duelo se despedirá por tarjeta. v10

Bravo Barros & Cía.

AVISOS NUEVOS

UNA MANZANA EN MAR del Plata.—Con frente a la calle Matheu y a la continuación de las calles Santiago del Estero, Santa Fe y otra. Manzana F, de la chacra 94, 10.000 varas cuadradas, en cuatro lotes de 2.500 varas cada uno. A cuatro cuadras de la calle Tucumán. Base, $ 0,50 la vara cuadrada.
EL MIERCOLES 16 de mayo, a las 3 de la tarde, en nuestra casa, 351 San Martín 361. Títulos perfectos. Informes y planos, 351 San Martín 361.—BRAVO BARROS y Cía. m9

PARA UNA FABRICA O DEpósito.—Al Sur de Flores, Varela 750 a 752, entre Lobos y Monte. Con gran terreno y comodidades. Adoquinado al frente, a tres cuadras al Sur de la avenida Directorio y a siete de Rivadavia y del subterráneo. Juez doctor Roberto Bunge, secretario doctor Fermín M. Alsina. Juicio Bernabé González Videla con José M. Cortés. Base, pesos 16.400.
EL DOMINGO 13 de mayo, a las 2 de la tarde, en la misma propiedad.
TERRENO—25m98 (30 varas) de frente por 39m80 (45v96) en un costado y 40m80 (47v11) en otro.
EDIFICIO—Frente imitación piedra, verja y portón de hierro, dos piezas de material preparadas para altos, galería, galpón de cinc con tirantes de hierro y madera y entrada para carros con piso de madera. 8 ojo a cuenta de precio. Comisión, 2 ojo. Informes, 351 San Martín 361.—BRAVO BARROS y Cía. m9

CASAS

EN AVELLANEDA. LO MAS central. Judicial. Sin base. Avenida General Mitre esquina Manuel Estéves. La propiedad ocupada por el Banco Británico de la América del Sur. En el punto de mayor significación comercial. Renta anual, 3.600 pesos, con contrato. Juez federal doctor Manuel B. de Anchorena, secretario doctor D. M. Arias. Juicio por división de condominio, Prudencio B. Lavista y Juan L. Colombo. Sin base, al más alto postor.
EL DOMINGO 13 de mayo, a las 3 p. m. en la misma propiedad. Terreno: 9m46 (10v91) a Mitre núms. 96 a 100, 2m70 (3v11) en la ochava, 19m75 (22v81) a M. Estéves núm. 10, 24m60 (28v40) en un costado y 21m60 (23v39) en otro. Edificio: Frente imitación piedra, gran salón con cortinas metálicas y pisos de mosaico y pino tea, dos habitaciones, baño, cocina y patios de mosaico. Alquilada en 300 pesos mensuales con contrato hasta el 1o. de junio de 1920. 8 ojo a cuenta de precio. Comisión, 2 por ciento. Informes, 351 San Martín 361.—BRAVO BARROS y Cía. m3

LA QUINTA DE Zemborain. —Judicial. En el centro de Lomas de Zamora. Avenida General Rodríguez esquina Castelli. Una gran casa-habitación, muy amplia y cómoda, con 3.573 varas de terreno. Rodeada de parques y jardines. Adoquinado pago al frente, a una cuadra del tranvía y sobre la plaza e iglesia. Juez doctor Matías Mackinlay Zapiola, secretario doctor Eduardo Rojas. Testamentaría de don Ricardo S. Zemborain. Sin base. Al mejor postor.
EL DOMINGO 13 de mayo, a las 2 p. m., en la misma propiedad. Terreno: 40 metros (46v19) a General Rodríguez por 67 metros (77v37) a Castelli. Superficie, 2.680 metros cuadrados (3.573.51 varas cuadradas). Edificio — Gran salón, sala, comedor con estufa, sala de billar, siete habitaciones, dos cuartos de baño con instalaciones, dos despensas, cocina con económica, baño para sirvientes y galería, parques, jardines e instalación de luz eléctrica y agua corriente. Escrituras por ante la oficina del señor José M. Torregultar. 8 ojo a cuenta de precio y 2 ojo de comisión. Informes y planos, 351 San Martín 361.—BRAVO BARROS y Cía. a26

BRASIL 1536, para habitar. —Judicial. Entre Sáenz Peña y Cevallos. Casa moderna, preparada para altos. A tres cuadras de la estación y plaza Constitución y a dos de la avenida Entre Ríos. Juez doctor Pedro V. Meléndez, secretario doctor A. C. Uderigo. Testamentaría de don Mauricio Palacios. Base, pesos 16.666.67.
EL DOMINGO 13 de mayo, a las 4 de la tarde, en la misma propiedad. Terreno 8m60 (10 v.) por 19m05 (22 v.) en un costado, 19m52 (22v54) en otro y 8m69 (10 v. 03) en el contrafrente. Edificio: Frente imitación piedra, sala, comedor, dos habitaciones, baño, cocina, pieza para servicio y patio. 8 ojo a cuenta de precio. Comisión 2 ojo. Informes, 351 San Martín 361.—BRAVO BARROS y Cía.

LA QUINTA DE CARIDE. —Judicial. En pleno centro de Belgrano, avenida Cabildo y calle General Paz, entre Pampa y Sucre. Una preciosa casa-habitación amplia y confortable, rodeada de jardines y parque, en terreno de 3.780 varas cuadradas. Juez doctor Matías Mackinlay Zapiola, secretario doctor Eduardo Rojas. Testamentaría de don Alejandro Caride. Base, pesos 117.500.
EL DOMINGO 13 de mayo, a las 2 p. m., en la misma propiedad. 29m83 (34v21) a Cabildo y 15m30 (17v66) a General Paz. Superficie, 2.797.56 m. c. (3.780 v. c. 30). Edificio:
PISO PRINCIPAL—Gran terraza de acceso, cubierta y con escalinata de mármol, amplio salón, sala, escritorio, comedor con terraza al jardín, office, seis habitaciones, cuarto de vestir, toilette, dos cuartos de baño, guardarropas y patio central.
SUBSUELO—Diez salones con ventanas al jardín, dos habitaciones, vestíbulo, cocina y antecocina.
Cochera con entrada cubierta, una pieza baja y tres altas.
CONSTRUCCION—A todo costo. Cielos rasos de yeso, muros estucados y empapelados, pisos pino de tea y mosaico, estufas de mármol y todos los detalles de una residencia de primer orden.
INDICACIONES — Visítese de 3 a 5. Escrituras por ante el escribano señor Félix Ruiz Figueroa. 8 ojo a cuenta de precio. Comisión, 2 ojo. Informes y planos, 351 San Martín 361.—BRAVO BARROS y Cía. a26

CASA moderna, Lambaré 956. —Entre Avenida Corrientes y Sarmiento. Próxima a Río de Janeiro. Con lindo, terreno. Venta resuelta. Base $ 11.500. Produce $ 1.290 al año.
EL DOMINGO 13 de mayo, a las 4 p. m., en la misma propiedad. Terreno. 10 varas por 40 Ad-corpus. Edificio: Frente imitación piedra, sala, comedor, 3 habitaciones, cocina y cuarto de baño. Títulos perfectos. Informes, 351 San Martín 361. — BRAVO BARROS y Cía. m6

PARA HABITACION y renta. —Rioja 1432 al 1434, entre Constitución y Pavón. Dos buenas casas, una alta y otra baja. Excelente construcción. Base $ 30.000. Renta mínima, $ 3.600 al año.
EL DOMINGO 13 de mayo a las 3 p. m. en la misma propiedad. Terreno: 10 varas por 50 Ad-corpus. Edificio: Bajos: Seis habitaciones principales, vestíbulo, cuarto de baño, cocina, dos piezas para servicio y fondo. Planta alta: Una habitación más que la casa baja. Zaguán con mayólica, escalera de mármol, cielos rasos de yeso, pisos pino tea y mosaico e instalación de luz eléctrica. Títulos perfectos. Informes, 351 San Martín 361.—BRAVO BARROS y Cía. m6

CASA EN FLORES—JUDIcial. En el paraje conocido por Villa General Mitre. Calle San Julián 3169, con frente también a San Matías, entre Cuenca y Helguera. A seis cuadras de la calle Sud América y de la avenida Gaona. Juez doctor César A. Campos, secretario doctor Roberto Basavilbaso. Juicio Antonio Garavano, como administrador de los bienes de la sucesión de doña Teresa Giordano de Garavano, con José Fea. Base, $ 2.450.
EL DOMINGO 13 de mayo, a las 3 p. m., en la misma propiedad. Terreno: 8 metros (9v23) por 116 metros (133v94). Edificio: salón, una habitación, dos piezas de material y madera y galpón de madera. Tiene plantaciones. 8 ojo a cuenta de precio. Comisión, 2 ojo. Informes, 351 San Martín 361.—BRAVO BARROS y Cía. a25

CASA HABITACION moderna —Al Norte. Judicial. Juncal 2869, entre Gallo y Bustamante. Muy bien tenida. A dos cuadras de Coronel Díaz y a tres de las avenidas Santa Fe y Las Heras. Juez doctor Fernando Klappenbach, secretario doctor Carlos Schatz. Juicio Juan Lamesa con Virgilio Pericles Perucchi y otros. Base, pesos 25.582.50.
EL DOMINGO 20 de mayo, a las 2 p. m. en la misma propiedad.
TERRENO—Según título, 8m66 por 30 metros 07 (10 varas por 34v72). Superficie, 260,04 m. c. (346.74 v. c.) Según escritura de hipoteca, 8m66 por 34m53 (10 varas por 39v93).
EDIFICIO—Vestíbulo, sala, antesala, comedor, cuatro habitaciones, cuarto de baño, cocina, despensa, patio y dos piezas de servicio en altos. Frente imitación piedra, celosías de cedro, zaguán revestido de mármol, pisos pino tea y mosaico e instalación de luz eléctrica. 8 ojo a cuenta de precio. Comisión, 2 ojo. Informes, 351 San Martín 361.—BRAVO BARROS y Cía. m5

TERRENOS

Av. Cabildo, Sucre y Gral. Paz. —Judicial. Los terrenos que rodean la casa-quinta de Caride. — En el punto más importante de Belgrano. Nueve lotes de dimensiones excepcionales. Juez doctor Matías Mackinlay Zapiola, secretario doctor Eduardo Rojas. Testamentaría de don Alejandro Caride. Bases, de $ 18.75 a $ 37.50 los 75 decímetros cuadrados o sea la vara cuadrada.
EL DOMINGO 13 de mayo, a las 2 p. m., en los mismos terrenos.
FRENTE A CABILDO—Dos lotes de 225 y 281.45 m. c. (300.01 y 375.23 v. c.)
SUCRE ESQUINA GENERAL PAZ—Un lote de 304.66 m. c. (406.26 v. c.)
FRENTE A SUCRE—Tres lotes con superficies de 309.69 m. c. (412.94 v. c.) cada uno.
FRENTE A GENERAL PAZ—Tres lotes, dos con 260.26 m. c. (347.03 v. c.) y uno de 295.60 m. c. (380.82 v. c.)
INDICACIONES—Escrituras por ante el escribano señor Félix Ruiz Figueroa. 8 ojo a cuenta de precio. Comisión, 2 ojo. Informes y planos, 351 San Martín 361.—BRAVO BARROS y Cía. a26

LO MEJOR DE LOMAS. — Judicial. Los terrenos que rodean la casa-quinta de Zemborain. Con frente a la avenida General Rodríguez y calles Acevedo, Pasco y Castelli. 14.416 varas divididas en 20 lotes, con parques y jardines. — Entre las mejores casas-quintas, con adoquinados pagos, a una cuadra del tranvía eléctrico y sobre la plaza e iglesia. Juez doctor Matías Mackinlay Zapiola, secretario doctor Eduardo Rojas. Testamentaría de don Ricardo S. Zemborain. Sin base. Al mejor postor.
EL DOMINGO 13 de mayo, a las 2 p. m., en los mismos terrenos. Tienen de 10 metros (11v54) a 37 metros (42v72) de frente por 24m05 (28v46) a 67 metros (77v37) de fondo. Superficies, 246.90 m. c. a 1077.70 m. c. (329.22 v. c.) a 1437 v. c. En el lote 16 existen dos cocheras con altillo, caballeriza con 4 boxes, dos piezas y glorieta y en el número 19 hay algunas construcciones. Escrituras por ante la oficina del señor José M. Torregultar. 8 ojo a cuenta de precio y 2 ojo de comisión. Informes, 351 San Martín 361.—BRAVO BARROS y Cía. a26

CAMPOS

LOS CAMPOS DE ATUCHA. —En Roque Pérez (antes partido de Saladillo). Por orden judicial, 1.333 hectáreas divididas en dos lotes de 325 y 1.007 hectáreas, con la estación Ojea del F. C. a Meridiano V. en el campo, y a menos de 2 leguas al SE. de Roque Pérez. Con poblaciones, alambrados y potreros. El campo en general es alto, con aguas buenas a poca profundidad. Muy apto para ganadería, adaptándose también para el cultivo de cereales y la siembra de alfalfa. Juez doctor Adolfo Casabal, secretario doctor Enrique C. Peña. Testamentaría de don Nicanor L. Atucha. Bases: $ 79.32 la hectárea el lote número 1 y $ 74 la hectárea el lote número 2.
EL SABADO 12 de mayo, a las 3 p. m., en nuestra casa, 351 San Martín 361. Figuran a nombre de Atucha en los planos. Linderos: Ernesto Alvarez de Toledo, Eugenio Galli, Enrique Suárez, Juan B. Mendiguren, Juan F. Goicochea, Celina Atucha de Battilana, sucesión Aureliano Busch, sucesión Juan Tronconi y Octavia Arenillas de Márquez. El lote número 1 comprende el casco de la estancia rodeado de tres hectáreas de monte. Tienen alambrados en los cuatro costados y están divididos en quince potreros. Se visita por la estación Ojea o por Roque Pérez. Escrituras por ante el escribano señor Miguel de Robles. 8 ojo a cuenta de precio. Comisión, 2 ojo. Informes y planos, 351 San Martín 361.—BRAVO BARROS y Cía. a27

ESTANZUELA EN CAÑUElas.—Conocida por La María Luisa, de Ruiz, 466 hectáreas, 87 áreas, 20 centiáreas, a dos leguas al Sur de la estación Udaondo, del F. C. a Meridiano V. a 4 al Este de Monte y a 5 al SE. de Abbott. Campo alto en su mayor parte, con aguas buenas de tres a cuatro metros, poblaciones, alambrados y mejoras. Base, $ 170 la hectárea, pudiendo pagarse dos terceras partes al contado y el resto a un año de plazo, con garantía hipotecaria y 8 ojo de interés anual por semestres anticipados.
EL MIERCOLES 16 de mayo, a las 3 p. m., en nuestra casa, San Martín 361. Linderos: al NE., Daniel Barret; al NO., María L. R. de Mármol; al SE., Patricio Hughes y al SO., Gervasio Videla Dorna. Las poblaciones comprenden tres grandes habitaciones de material, cuarto de baño, cocina, galería, dos piezas para peones, galpón de material de 15 metros por 7, con techo de hierro. Existe monte de acacias, sauces y frutales. Alambrada en el perímetro con seis hilos lisos y uno de púa (dos costados propios, uno medianero y uno del vecino). Dividido en dos potreros. Visítense por Monte o por Abbott. Títulos perfectos. Informes y planos, 351 San Martín 361.—BRAVO BARROS y Cía. m5

CAMPO EN LAS FLORES—Entre las estaciones Vilela y Coronel Boerr. 635 hectáreas, 76 áreas, 75 centiáreas, a dos leguas y media al Norte de Las Flores y a 3 horas de la capital. Con tierras negras, abundantes pastos tiernos, refinados y aguas buenas. En un lote. Base única: $ 65.000, pudiendo quedar en hipoteca pesos 25.000 a dos o tres años de plazo con garantía hipotecaria e interés de 8 ojo anual por semestres anticipados.
EL SABADO 19 de mayo, a las 3 de la tarde, en nuestra casa, 351 San Martín 361. Figura a nombre de Cuelli, en el Registro Gráfico. Linderos: al NE. con campo de Pellicer (actualmente en remate por nosotros para el 19 de mayo); al NO. López Paz; al SE. Arzúa y al SO. Cárdenas. Alambrado en el perímetro, con seis hilos y postes de ñandubay. Tiene población de dos piezas de material, jagüel, tanque de 6.000 litros y bebidas. Ha estado arrendado el último semestre en $ 5.500 a don Juan Hargaindeguy. Está disponible. Se visita por Las Flores. El cochero Juan Fernández lo conoce. Títulos perfectos. Informes y planos, 351 San Martín 361.—BRAVO BARROS y Cía. m6

V. S. Lobato y Cía.

AVISOS NUEVOS

JUDICIAL. TERRENO EN La Plata. Orden del señor Juez Dr. Roberto Bunge, Secretario Dr. Fermín M. Alsina, Juicio Doña María Martínez de Fuentes (su sucesión). Base $ 321.33 o sea las 2/3 partes de la tasación.
EL MIERCOLES 16 de mayo a las 3, en nuestro salón de ventas, Rivadavia 639. Forman parte de la chacra 77. Sección F. o sea los lotes 7 y 8, fracción D. que miden 17m32 de frente al S. O. por 55m66 de fondo al N. E., formando una superficie de 964.02 metros cuadrados o sea 1.285.44 varas cuadradas. Seña 8 ojo. Comisión 2 ojo. Otros informes, Rivadavia 639. V. S. LOBATO y Cía. m9

CASAS

JUDICIAL. — AL NORTE Charcas 1980, entre Río Bamba y Ayacucho. Orden del señor juez doctor Roberto Bunge, secretario doctor Fermín M. Alsina. Juicio doña María Martínez de Fuentes (su sucesión). Base, $ 16.946.66, o sean las 2/3 partes de la tasación.
EL DOMINGO 13 de mayo, a las 3, en la misma. Mide 7m794 de frente por 22m782 de fondo en el costado Este y 23m332 en el del Oeste. Su edificio consta de: sala, vestíbulo, 2 dormitorios, comedor, 1 pieza, otras 2 en altos, baño, cocina y w. c. Cielos rasos de yeso, pisos de pino tea, puertas y celosías de cedro, 1er. patio de mosaicos, 2o. de baldosas, luz eléctrica, etc. Visítese. Seña 8 ojo. Comisión 2 ojo. Otros informes, Rivadavia 639.—V. S. LOBATO y Cía. m6

JUDICIAL — EN EL PARTIdo de las Conchas, A 4 cuadras de la estación del Tigre (F. C. C. A.). Casa-quinta, calle Lavalle 677 (antes 63). Asfaltada y con frente al río Tigre. Orden del señor juez doctor Roberto Bunge, secretario doctor Fermín M. Alsina, juicio sucesorio de doña María Martínez de Fuentes. Base, 27.285.66 pesos, o sea las 2/3 partes de la tasación.
EL DOMINGO 13 de mayo, a las 3.30, en la misma. Su terreno forma una superficie de 5.655 metros cuadrados, lindando al Este calle General Lavalle, por medio con la ribera del río Tigre, por donde tiene un frente de 73m50; al Oeste calle sin nombre en medio con Montes de Oca; al Sur calle Sargento Díaz por medio con Bengurla y al Norte con propiedad de Emiliano del Campo. Edificio se compone de cuerpo principal, que consta de: vestíbulo, sala, escritorio, comedor, 2 dormitorios, galería, baño, cocina, 1 cuartito de madera, y separado de este cuerpo 2 piezas de madera para el servicio. El departamento del jardinero consta de: 2 piezas de material, baño, cocina y 1 cuartito de madera. Caballeriza con altillo y pesebres y w. c. Jardín con variedad de árboles frutales y florestales y de sombra, cerco de alambre tejido, etc. Seña 8 ojo. Comisión 2 ojo. Otros informes, Rivadavia 639.—V. S. LOBATO y Cía. m6

CAMPOS

JUDICIAL, CAMPO en Chascomús. A cuatro leguas al Oeste del pueblo. Son 446 hectáreas, 44 áreas y 17 centiáreas. Base pesos 27.946.73 o sean pesos 62.66 la hectárea.
EL MIERCOLES 16 de mayo a las 3, en nuestro salón de ventas, Rivadavia 639. Por orden del señor juez doctor Pedro V. Meléndez, secretario doctor José C. Miguens. Juicio seguido en el expediente número 1122. Está alambrado y dividido en 4 potreros. Tiene 3 poblaciones, la esquina La Diana que son 3 poblaciones con 7 piezas. La población principal con 4 piezas, cocina, un galpón y un puesto y un monte de frutales como de una hectárea. El campo está cruzado por el camino que va a la estación El Espartillar de Juan Fiat y una cañada que desagua por unos canales. Esta cañada tiene buenos pastos y el resto del campo es alto y de pastos tiernos. Hay sembradas 15 hectáreas de maíz y una de alfalfa. Está marcado en el plano de la provincia con el nombre de Anderson. El comprador deberá respetar un contrato de locación que vence el 31 de marzo de 1918 cuyos alquileres están pagos hasta esa fecha por cuya razón el comprador dejará de percibirlo. Seña 8 ojo. Comisión 2 ojo. Otros informes y planos pidan en nuestra casa Rivadavia 639.—V. S. LOBATO y Cía. m5

José Conti y Cía.

JUDICIAL CASA AL SUR, calle Liniers 1722. Edicto judicial. Por disposición del señor juez de primera instancia en lo civil doctor Roberto Bunge, secretaría del autorizante doctor Fermín M. Alsina, juicio sucesorio de doña Carmen Martínez, los martilleros José Conti y Cía., procederán a vender previa publicación de edictos por diez días en el "Boletín Judicial" y "La Nación" y por cinco días en LA PRENSA la finca calle Liniers 1722, con la base de las 2/3 partes de su tasación reducida en un 25 ojo y (exigir el 8 ojo a cuenta de precio y el 2 ojo de comisión. Nota: El remate se efectuará
EL DOMINGO 13 de mayo, a las 2 p. m. en la misma propiedad, que mide 7m70 de frente al O. por 23m32 al N. y 24m35 al S. Superficie 187.53 m. c. Edificio: 2 dormitorios, piecita, galponcito en el frente, w. c., adoquinado, gas, aguas corrientes, etc. Tasación pesos 8.714.08. Base retasada, pesos 4.357.50. Informes, Bolívar 189.—José Conti y Cía.—F. M. Alsina, secretario. m9

INDEPENDENCIA 1722 y 1724, al lado de Entre Ríos. Base, $ 14.000 cada casa.
EL DOMINGO 20 de mayo, a las 4. Después detalles. Informes, Bolívar 189. m9

GODOY CRUZ 1891 ESQUIna San Salvador. Propiedad bien ubicada. Mide 19m75 a la primera, 15m46 a la segunda, 23m71 al SE. y 19m10 al SO. Consta de 3 habitaciones principales, baño, cocina, w. c., garage, etc. y 5 habitaciones en los altos. Adoquinado pago en los dos frentes. Renta pesos 140. Base terminante pesos 16.500. Seña 8 ojo. Comisión 2 ojo.
EL DOMINGO 13 de mayo a las 3.30. m6

THAMES ENTRE NICARAgua y Costa Rica. A media cuadra del tranvía 64. Afirmado pago, cerco, vereda y gran pared medianera. Buen terreno de 8m60 de frente por 45m30 de fondo. Base pesos 5.000. Seña 8 ojo. Comisión 2 ojo.
EL DOMINGO 13 de mayo a las 4. m6

JUDICIAL — CASA AL NORte, Bustamante 2066 entre Beruti y Juncal. Mide por títulos 7m863 por 38m600. Edificio: Baja, comedor, vestíbulo, 5 habitaciones, baño moderno con instalaciones de agua fría y caliente, cocina con gran económica, carbonera, 2 piezas de servicio, luz eléctrica, techos de azotea, cielos rasos decorados, carpintería de cedro. Orden del señor juez doctor Casabal, secretario González del Solar en la sucesión de don Eduardo Apold. Tasación pesos 45.000. Base pesos 30.000. Seña 8 ojo. Comisión 2 por ciento. Puede visitarse de 2.30 a 4.
EL DOMINGO 13 de mayo a las 3. m8

CAYENA ENTRE ESPINOsa y Cucha Cucha, con adoquinado pago, cerco y vereda. A una cuadra de la avenida San Martín. Hermoso terreno de 8m66 por 47m63. Base para liquidar, pesos 3.50 v. c. Seña 8 ojo. Comisión 2 ojo.
EL DOMINGO 13 de mayo a las 4.30. m6

ACHAVAL 278, 280 Y 290 ENtre D. Unidas y Río IV, 3 buenas casas con bases de 4.000 pesos y 6.000.
EL DOMINGO 20 de mayo a las 3. m6

Francisco Rayneli e hijo

CASA GRANDE CON CEDUlas, calle Alberti 1457. Mide 10 por 52. Tiene 11 habitaciones, espléndidas, modernas, cloacas, todo tiene. Un gran negocio, mucha renta. Venta. Liquidación. Seña 8 ojo. Comisión 2 ojo. Base 15.400 pesos en cédulas.
EL DOMINGO 13 de mayo a las 2. Informes, Victoria 571. m9

CASA ALTOS Y BAJOS CON cédulas, Salcedo 3544, al lado del bulevar Boedo, mide 10 por 47. Siete piezas bajas y altas, cloacas, toda comodidad, adoquinado, notable negocio. Tiene 5.000 pesos en cédulas B. H. Nacional. Base 6.800 pesos con las cédulas. Seña 8 ojo. Comisión 2 ojo.
EL DOMINGO 13 de mayo a las 3. m9

CASITA MODERNA TARIJA esquina Quintino Bocayuva. 3 piezas y demás comodidades, adoquinado pago. Tiene 1.600 pesos en cédulas B. H. Nacional. Para liquidar. Base 3.000 pesos con las cédulas. Seña 8 ojo. Comisión 2 ojo.
EL DOMINGO 13 de mayo a las 3.30. m9

ESPLENDIDA CASA ALTOS y bajos. Avenida Boedo 1716, negocio en los bajos y familia en los altos, cloacas, luz eléctrica, toda comodidad. Tiene 12.000 pesos en cédulas B. H. Nacional. Venta. Notable negocio. Base las cédulas. Seña 8 por ciento. Comisión 2 ojo.
EL DOMINGO 13 de mayo a las 2.30. m9

José Balocchio

JUDICIAL — POR ORDEN del señor juez doctor Fernando Klappenbach secretaría del doctor Jorge Figueroa Alcorta, en el juicio sucesorio de don José Calandria, casa calle Esperanza 541. Mide 8.66 metros de frente por 19.138 milímetros de fondo y 21.95 cent. en su otro costado Sud. Edificio de sala, 2 piezas, cocina, adoquinado pago. Base pesos 6.766.62. Seña 8 ojo. Comisión 2 ojo.
EL DOMINGO 13 de mayo a las 2 p. m. Datos Reconquista 144. v13

FLORESTA — CASA LOBOS 3360 y Laguna, 3 piezas, cocina, patios de mosaicos, frente con verja imitación piedra, agua corriente, terreno de 10 por 56 varas. Base pesos 2.500 a plazos para liquidar.
EL DOMINGO 13 de mayo a las 3.30 p. m. v11

Marciales y González

¡JUDICIAL! — CONSTITUción 2745, entre Luca y Catamarca. Casa-habitación compuesta de 3 habitaciones, cocina, w. c. y demás comodidades. Edificada sobre un terreno que mide 10 varas de frente por 30 varas de fondo. Ad corpus. Base, $ 3.733, o sean las 2/3 partes de la tasación. Venta ordenada por el señor juez en lo civil doctor Fernando M. Colombres, en los autos sucesorios de doña Hipólita Verrastro de Bocheciho que tramitan por ante la secretaría del doctor Víctor Sandulo.
EL DOMINGO 20 de mayo, a las 4, en la misma propiedad. Seña, 8 ojo. Comisión, 2 por ciento. Más datos a la secretaría actuaria o a los martilleros en sus oficinas, Tucumán 912, U. T. 6123, Libertad.—Marciales y González. 1p

Peralta Martínez y Serna

CASAS

Av. MONTES DE OCA 668 y 670, entre A. del Valle y W. Villafañe, dos buenas casas para vivir o para renta, muy bien situadas, con afirmados nuevos, rodeadas de edificación moderna de importancia y con tranvías al frente de ida y vuelta al centro. Renta, $ 180 cada una. Base de cada casa, $ 25.000.
EL DOMINGO 13 de mayo, a las 3, en las mismas propiedades. Mide cada una 16 varas por 50 de fondo.
DETALLES
MONTES DE OCA 670, edificio de una planta, compuesto de sala, comedor, 5 habitaciones principales y 3 en altos con pisos de pino de tea, cielos rasos de yeso, puertas con celosías, baño, carbonera, pieza y w. c. de servicio, patios de mosaico y baldosas, luz eléctrica, agua corriente, etc.
MONTES DE OCA 668, de idéntica construcción que la anterior, consta de sala, comedor, 5 habitaciones, 2 piecitas, cuarto de baño, cocina y w. c. etc. Título perfecto. 8 ojo de seña y 2 ojo de comisión. Más datos en nuestras oficinas, 320 San Martín 326.—Peralta Martínez y Serna. m4

TERRENOS

EN LA AVENIDA LAS HEras. Judicial. Un terreno de la antigua quinta Halle, con frente también a la calle C., ésta con afirmado de madera. Se halla entre dos modernos y valiosos edificios que llevan los números 2385 y 2399, su situación como las medidas y la apreciable ventaja de disponer de dos frentes, lo presenta como una ocasión que debe tener en cuenta todo edificador. Orden del señor juez doctor F. Klappenbach, secretaría del doctor Figueroa Alcorta. En el juicio a que se refiere el expediente número 9012. Base, pesos 20.000.
EL DOMINGO 20 de mayo a las 4, en el mismo terreno. Medidas: 10 metros (11 varas 54) de frente a Las Heras, igual medida con frente a la calle C. y 35 metros (40v41) de fondo. 8 ojo como seña y a cuenta de precio y 2 ojo de comisión. Escrituras por la oficina de don Spiro M. Ungaro. Mayores datos a nuestras oficinas 320 San Martín 326.—Peralta Martínez y Serna. m4

V. P. Cacuri

*JUDICIAL — BASE 2.000 pe*sos. Casita calle Núñez número 1523 entre Grecia y Tres de Febrero. Consta de una piecita de material, una de madera y cinc, y otra de madera. Hay muchas plantas de sombra y de adorno. El terreno mide 8.66 de frente por 25.98 de fondo, medidas en metros. Está situada a cinco cuadras del bulevar Cabildo. Tranvías Lacroze, a tres de la avenida Blandengues, a tres del tranvía 37 y a dos cuadras de la estación Núñez. Venta ordenada por el señor juez doctor Bunge, por secretaría del doctor Rawson en el juicio que por cobro ejecutivo de pesos sigue don Manuel de La Hoz y Benito contra doña Luisa Dasque de Dupont. El remate se efectuará
EL DOMINGO 13 de mayo a las 3 p. m., allí mismo. Seña 8 ojo. Comisión 2 ojo. Otros datos a la secretaría referida o a mis oficinas Rivadavia 827. U. T. 6155 Libertad.—V. P. Cacuri. a18

*AVENIDA VERTIZ 1422 EN*tre Zabala y Loreto, con 20 varas de frente a Vértiz y con frente también a Blandengues. Total 775 varas. Como judicial. Base 8.000 pesos. Tercera parte al contado, saldo a uno o dos años, interés corriente. Tiene un edificio en cal, de altos, con seis piezas, celosías metálicas, casi nuevo frente imitación piedra. Con las pocas reparaciones que necesita se convierte en un hermoso Petit Hotel; se trata de un gran negocio! Afirmado pago por avenida Vértiz, Del de Blandengues queda un pequeño saldo a cargo del comprador, se paga con 11 pesos mensuales.
EL DOMINGO 13 de mayo a las 4.30. Allí. —V. P. Cacuri, Rivadavia 827. U. T. 6155 Libertad. m6

*AVENIDA FEDERICO LA*croze 3711, entre Charlone y Rosetti. Base increíble, pero real y definitiva, pesos 4.800 A plazos! Renta 65 pesos! Nada tan interesante en tal ubicación y a tan ínfimo precio. Consta de sala para negocio o familia, vestíbulo, tres piezas, comodidades, adoquinado pago, electricidad, etc. Queda entre las estaciones Colegiales y Federico Lacroze. Sin comentarios. Quien no conozca visite, para apreciar las ventajas de este negocio excepcional. Tranvías 94, 95, 96, 97 y los de Lacroze al frente en comunicación con toda la capital.
EL DOMINGO 13 de mayo a las 3.30. Allí. —Cacuri. m6

BELGRANO—TRES CASAS por 3.800 $, Conesa 2959-61-63, entre Congreso y Quesada, con adoquinado pago. Rentan 75 $, son independientes. Salita, una pieza, cocina y demás. Poco terreno, a una cuadra de Crámer, tranvías 35, 37 y cinco de Cabildo. Sin comentarios. Es necesario verlas. Venta como judicial. Ojo! 1.100 pesos cada casita!
EL DOMINGO 13 de mayo, a las 2, allí. —Cacuri. m6

Jorge N. Williams

JUDICIAL—LIBERTAD 1290 y 92. Dos casas, altos y bajos, con 7.76 metros de frente, 30.10 metros de fondo y compuestas de sala, vestíbulo, escritorio, comedor, 3 dormitorios, baño, servicio, cocina y la alta 2 piezas más en otro piso. Base, 70.000 $, incluyendo 50.000 cédulas argentinas y cuya parte amortizada deberá restituirse a la sucesión.
EL MIERCOLES 16 de mayo a las 4 p. m. en mi escritorio San Martín 195. Orden del juez doctor Colombres, secretaría doctor Olmos, en la testamentaría de doña Rosa Castro de Alfaro. Seña 10 ojo. Comisión 2 ojo. m3

JUDICIAL — SARMIENTO 2944 y 46. Dos casas, altos y bajos, con 7.62 metros de frente, 21.81 metros de fondo y compuestas de 5 habitaciones, vestíbulo, baño, servicio y cocina y la alta con 3 piezas más. Base 30.000 $, incluyendo una hipoteca por 4.700 $ oro (10.681.60). La suma amortizada deberá restituirse a la sucesión y aceptarse las condiciones del préstamo originario.
EL MIERCOLES 16 de mayo, a las 4 p. m., en mi escritorio San Martín 195. Orden del juez doctor Colombres, en la testamentaría de doña Rosa Castro de Alfaro. m3

JUDICIAL — MEXICO 1307 y 9. Edificio con un negocio y casa con 7 habitaciones, 1 alta, baño y dependencias, con 7.58 metros de frente, por 37.22 metros de fondo. Base, $ 30.000, incluso hipoteca por 2.800 $ oro (6.363). Lo amortizado deberá restituirse y aceptarse las condiciones del préstamo.
EL MIERCOLES 16 de mayo, a las 4 p. m., en mi escritorio, San Martín 195, por orden del juez doctor Colombres, en la testamentaría de doña Rosa Castro de Alfaro. m3

Adolfo Bullrich y Cía.

JUDICIAL — BERNARDO de Irigoyen 982 al 990, entre Estados Unidos y Carlos Calvo. Edificio antiguo que con algunas reparaciones podrá producir una elevada renta. Amplio terreno de 17.50 varas por 70, aparente para un gran edificio de renta o un cinematógrafo, pues su ubicación excepcional permite la más variada aplicación. Base de venta, $ 50.000 m|n.
EL MARTES 22 de mayo, a las 3 p. m., en nuestra casa, Florida 269 al 273. Por orden del señor juez de primera instancia, doctor Fernando Klappenbach, en el juicio seguido en el expediente 8445 contra doña Concepción Luisa Seguí y otros, que tramita por la secretaría del doctor F. G. Espeche. Su terreno mide: 15.155 metros de frente al Oeste por 60.62 metros de fondo, según título, y según tasación a que hace referencia el mismo, mide 15.155 metros de frente por 60.35 metros de fondo o sea una superficie total de 914.50 metros cuadrados. Su edificio se compone de dos negocios al frente y 27 habitaciones interiores, 4 w. c. y 2 cuartos de baño, todo destinado a inquilinato. Al comprador exigiremos el 8 ojo a cuenta de precio y el 2 ojo de nuestra comisión en el acto del remate, la que debe ser entregada en dinero efectivo, quedando autorizados los martilleros para el caso de que el comprador así no lo hiciese a proceder inmediatamente a subastar de nuevo la propiedad. Por otros informes, ocúrrase a nuestra casa, Florida 269 al 273 o a la secretaría indicada, del palacio de Justicia, 4o. piso, sobre Tucumán al centro. Con pequeño gasto la propiedad podrá redituar de 800 a 1.000 $. Se hace presente que el ejecutante podrá dejar en primera hipoteca en la forma constituida, hasta la suma de 40.000 $ a 2 años con interés del 7 3|4 anual.—Adolfo Bullrich y Cía. m8

Mario Seeber

JUDICIAL. SIN BASE. POR disposición del Sr. juez de lo civil Dr. F. Klappenbach, secretaría del Sr. Schatz, en el expediente No. 7105, cobro hipotecario, procederé a vender en remate público 4 fracciones de terreno en la zona Norte de esta capital, entre la calle Zufriategui, llamada Circunvalación y la línea límite del municipio de la capital con la provincia. Las 4 fracciones están afectadas en toda su extensión por el trazado de la Av. de Circunvalación. Se halla la fracción 1a. sobre calle Zufriategui y la ribera del Río de la Plata, con superficie de 3.329.77 m. c. Linda: S. E. con calle Zufriategui, N. E. con el Río, S. con F. C. B. A. y R., y N. O. con terrenos de Casey (partido de V. López). La fracción 2a. está en la calle Zufriategui entre el F. C. B. A. y R. y el camino de automóviles, superficie 13.669.67 m. c. Linderos: S. E. calle Zufriategui; N., F. C. B. A. y R.; S. O. con camino de automóviles y N. O. con terrenos de Casey, partido de V. López. La fracción 3a. está en la calle Zufriategui entre Blandengues y el F. C. C. A. con superficie de 4.820.47 m. c. Linda: S. E. calle Zufriategui; N. E. calle Blandengues; N. O. con terreno de Casey (V. López) y al S. O. con F. C. C. A. La fracción 4a. de forma triangular, está en la calle Zufriategui y se compone de 4.601.05 m. c. Linda: S. calle Zufriategui; N. E. con F. C. C. A. y N. O. con terrenos de Casey (V. López). Superficie total 26.320.86 m. c. Tasación $ 52.441.72. Venta sin base.
EL JUEVES 10 de mayo a las 4 p. m. en mi escritorio Reconquista 144. A cuenta de precio 8 ojo. Comisión 2 ojo. a25

Bravo y Gallo

Transferido

JUDICIAL — EN LA PAMPA. Un establecimiento valioso, denominado "San José", situado en la sección segunda, mitad Oeste del lote 14, á dos leguas y media de la estación Mauricio Mayer, a tres de Winifreda y cinco de Castex y Monte Nievas, todas ellas del F. C. Oeste. Compuesto de 5.000 hectáreas, de las cuales 1.200 se encuentran sembradas de alfalfa de primer orden y el resto se le dedica a la siembra de cereales, dándose preferencia al trigo, maíz y avena. Debido a la bondad de sus tierras, es igualmente apto para el buen desarrollo de la ganadería, pues se encuentran pobladas de gran variedad de pastos tiernos de engorde, entre los cuales predominan las gramíneas, el trébol, y el raygras; con agua dulce de 6 a 8 metros de profundidad. Está arrendado totalmente para agricultura, siendo siete los colonos que lo ocupan. El precio de arrendamiento que pagan unos es de $ 6.50 por hectárea, y otros el 15 o|o de la producción, embolsada, trillada y puesta en los galpones de las mismas chacras. Los colonos que arriendan en dinero se comprometen, por las cláusulas estipuladas en los contratos, a dejar completamente alfalfado el campo. Los contratos de arrendamiento vencen en 1919 y 1920. Hoy 1.900 hectáreas arrendadas sin contrato, que se entregarían en enero próximo. Tasación $ 475.000. Base, pesos 316.666.66, que equivale a $ 63.32 por hectárea. Juez doctor Eduardo M. Naón. Secretaría del doctor Aguilar. Juicio Caja de Crédito Hipotecario en el expediente número 1140.

EL MIERCOLES 9 de mayo a las 3, en nuestro hall, Corrientes 562. Está alambrado en todo su perímetro y dividido en 6 potreros, con postes de calden, varillas de hierro, seis hilos lisos y uno de púa. Hay instalado a cada media legua un molino con su tanque y bebederos respectivos. Todas las poblaciones construídas en el campo son propiedad de los arrendatarios. Linda por sus cuatro rumbos, calle en medio, con los siguientes señores: al Norte, Enrique Drysdale; por el Sur, José N. Drysdale; por el Este, con Guillermo C. Dunn, y por el Oeste, con la señora viuda de Naveiro. 8 o|o a cuenta de precio y 2 o|o de comisión. Informes y planos, en nuestra casa, Corrientes 562. U. T. 3117. Avenida—Bravo y Gallo.

Transferido

JUDICIAL — CHACRA en la Pampa. 207 hectáreas 33 áreas 34 c. Situada en la sección 2a., la forman las chacras 2 y 3 de la letra C. y forma parte del lote número 8 de la fracción C. de la colonia Quintana. A mil doscientos metros al Norte de la estación Lonquimay y Pueblo Quintana, del F. C. Oeste. Son tierras negras arenosas, sin tosca, con agua dulce muy buena de 6 a 8 metros de profundidad, condición esencial que los hace inmejorables para el cultivo de la alfalfa. Dada su proximidad a la estación del ferrocarril y tratarse de un campo que puede destinarse indistintamente a la ganadería o agricultura fácilmente se obtendría en arrendamiento un precio de $ 14 a 15 por hectárea. Tasación $ 41.466.68. Base, $ 27.644.44. que equivale a $ 133.32 por hectárea. Juez, doctor Eduardo M. Naón. Secretaría del doctor Aguilar. Juicio Caja de Crédito Hipotecario en el expediente número 1140.

EL MIERCOLES 9 de mayo a las 3, en nuestro hall, Corrientes 562. Está alambrado en todo su perímetro y dividido en varios potreros, con postes de calden, varillas de hierro, 6 hilos lisos y uno de púa. En el centro del campo existe un molino con tanque australiano y bebederos. Linda por el Norte con el establecimiento "La Polvorera", por el Sur con varios, por el Este con Drysdale, y por el Oeste con los señores Larrañaga y Olave. 8 o|o a cuenta de precio y 2 o|o de comisión. Informes y planos en nuestra casa, Corrientes 562, U. T. 3117.—Bravo y Gallo. m1

Arturo Barros

PAMPA CENTRAL, Sección 3a.—Por liquidación, Campo de 960 hectáreas. Con cédulas K. Base retasada, 25 $ hectárea. Entre las estaciones Quehué y Naicó. Campo de agricultura y ganadería, con agua dulce. Reconoce 18.000 cédulas K.

EL MIERCOLES 16 de mayo, a las 3 de la tarde, en mi hall de ventas, Reconquista 331. Pidan planos.—Arturo Barros. v9

JUDICIAL — CAMPO CON riego. La Alianza en Cipolletti, Río Negro, sin base. Establecimiento modelo, con riego abundante, mejoras de importancia y en condiciones de producir frutos, viñas, hortalizas y alfalfa. Ocupa una superficie de 1.262 hectáreas, 15 áreas y 32 centiáreas en dos fracciones situadas en la sección 26, fracción A. Una forma parte de los lotes 13, 14, 17, 18, 19, 23, 24 del plano general y la otra como parte del lote 3. El campo está regado por dos canales de irrigación y tiene dentro de él la estación Ferri, del F. C. S. Existe buena población principal con amplias dependencias, viveros, viñas, bodegas, frutales y alfalfares, alambrados exteriores y más de 40 subdivisiones interiores, todos con materiales de primer orden. Linda al N. con el doctor Dolleris; al E., con el doctor Fresco, Contreras y Larosa y doctor Benjamín Díaz, al S. con el doctor Eckel, José Delfino, Augusto G. Mengelle y M. Faré y al O. con el río Neuquén.

EDICTO JUDICIAL

Por disposición del señor juez de comercio en la capital doctor Juan B. Estrada, secretaría del doctor Faré, se hace saber que en el expediente 13041, ha sido nombrado el martillero Arturo Barros, para que venda en pública subasta sin base el establecimiento La Alianza, situado en el territorio de Río Negro, con superficie de 1.262 hectáreas, 15 áreas y 32 centiáreas.

EL MIERCOLES 16 de mayo, a las 3 p. m., en mi hall de ventas. Títulos perfectos. Seña, 8 o|o. Comisión, 2 o|o. Informes, Reconquista 331.—Arturo Barros. v16

*JUDICIAL — ISLA LA LA*gunita, en San Fernando. Con retasa y a plazos. Maderas, leña y frutales. Sobre el río Barca Grande, en la sección III. En plena producción, con plantaciones de importancia. Más de 250.000 sauces y álamos de 2 a 9 años, en su mayor parte listos para cortar y gran cantidad de plantas de naranjos, membrillos, limones, etc. Hay 3 poblaciones y 2 casillas, todas sobre pilotes de madera dura; 5 puentes, zanjas de desagüe y otras mejoras. Son dos fracciones con superficie de 147 hectáreas, 47 áreas y 98 centiáreas. Los interesados pueden dirigirse a don Angel Biassone, en San Fernando, para visitarla. Tasación, pesos 73.709.89 m|n. Base retasada, pesos 36.854.94. Forma de pago: 1|3 parte al contado, 1|3 a 9 meses y 1|3 a 18 meses, con garantía hipotecaria y 7 o|o de interés anual. Pidan planos.

EL MIERCOLES 16 de mayo, a las 3 de la tarde, en mi hall de ventas, por orden del juez de primera instancia doctor Lagos, secretaría del doctor Vincent, en el juicio sucesorio de Tomás Octavio Deglovanni. Seña, 8 o|o. Comisión, 2 o|o. Informes, Reconquista 331.—Arturo Barros. m9

A. Gazcón

*JUDICIAL — BASE 5.000 pe*sos.

EL 20 de mayo a las 3 de la tarde. Casa calle Cayena 478 entre Avellaneda y San Eduardo. Orden del señor juez doctor Fernando Klappenbach, secretaría Gutiérrez Sáenz Valiente y como perteneciente al juicio seguido por Antonio Navas contra Santiago Costa por ejecución hipotecaria, dicha propiedad está edificada en un terreno compuesto de 8.60 metros de frente al Este por 43.30 metros de fondo, lindando por el Este con la calle Laguna, por el Oeste con el lote 19, por el Norte con terreno de los ferrocarriles y por el Sur con el lote 16. Su edificación está compuesta de 4 habitaciones de material y 2 cocinas, estando una de estas ocupada como pieza, las 2 primeras están bajo corredor. Esta venta se efectúa ad corpus, siendo su base pesos 5.000 importe de la hipoteca por la cual se sigue esta ejecución. El martillero queda autorizado para exigir del comprador el 8 o|o como seña de su compra y el 2 o|o de su comisión. Más datos al martillero señor A. Gazcón en su domicilio Moreno 848. m8

Ricardo Fernández

*JUDICIAL — POR DISPOSI*ción del señor juez de primera instancia en lo civil de la capital, doctor Juan Carlos Lagos, secretaría a cargo del doctor Manuel Beretervide, se hace saber que en el juicio seguido por Guilhem de Daverede doña María y Daverede don Luis Alberto contra Arabehety don Juan Bautista, por cobro ejecutivo de pesos, ha sido designado el martillero don Ricardo Fernández, para que proceda a vender en pública subasta

EL DOMINGO 13 de mayo a las 3 p. m. en el mismo, una fracción de terreno situada en la calle Núñez, formando esquina a la de General Paz, la cual está formada por parte de los lotes 4, 5 y 6 de la manzana 17, y se compone de 34 metros 33 centímetros de frente al NO. lindando con la calle Núñez, 39 metros de fondo y frente también al NE. lindando con la calle General Paz, 34 metros 33 centímetros en el contrafrente al SE. lindando con parte de los lotes 4, 5 y 6 y 39 metros en el costado SO. lindando con parte del lote 7. Sin base, autorizándose al martillero para exigir el 8 o|o de seña y el 2 o|o de su comisión a cargo del comprador en dinero efectivo. Más datos al martillero Rivadavia 961 o en la secretaría del autorizante, Buenos Aires abril 27 de 1917. v13m

R. Brave

*RIVADAVIA ENTRE DAN*te y Byron. Terreno señalado con el lote 9 de la manzana 12, capital federal. Mide mts. 8.66 de frente al Norte, por mts. 58.83 en el costado Este, y mts. 58.32 en el Oeste. Total, mts. cs. 505.34. Sin base.

EL DOMINGO 13 de mayo, a las 4 p. m., sobre el mismo, por orden del síndico de la quiebra de Miguel Angel Asta, que tramita en el juzgado del doctor Tristán M. Avellaneda, secretaría del doctor Del Campillo. Seña 8 o|o. Comisión 2 o|o en el acto de firmar el boleto de compra-venta.—R. Brave, Corrientes 460.—Nota: El comprador debe tomar a su cargo el pago del afirmado, cuyo monto aproximado incluso los servicios atrasados, importan $ 1.300 m|n.

Giménez Zapiola, Panelo y Cía.

JUNCAL 1378 Y 1380 — Edicto judicial: Por disposición del señor juez de primera instancia doctor Pedro V. Meléndez, secretaría del autorizante, se hace saber por el término de quince días, que en el juicio anotado al folio 186 bajo el número 10.727, han sido designados los martilleros señores Giménez Zapiola, Panelo y Cía., para que procedan a la venta en pública subasta el domingo 20 de mayo a las 3.30 p. m. en la misma de la propiedad Juncal 1378 y 1380 cuyo terreno mide 8m66 de frente por 31m41 de fondo en el costado O., 30m27 en el del E., y 8m73 en el contrafrente, encerrando una superficie de 268.13 m. c. El edificio en él construído consta de dos casas independientes: La casa baja tiene sala, antesala, comedor, tres dormitorios (uno de ellos con sótano), baño, pieza de servicio, cocina, depósito, dos patios y w. c. de servicio. La casa alta tiene sala y escritorio al frente, antesala, hall, comedor, tres dormitorios, cocina, baño, w. c. de servicio, tres piezas en altillo y dependencias. Es de construcción moderna con frente imitación piedra, cielos rasos de yeso, carpintería de cedro y pino, escaleras de mármol y de cedro, pisos pino tea y mosaicos, etc. Instalaciones de agua caliente, luz eléctrica, cloacas, aguas corrientes, etc. Base pesos 65.875.35; las dos terceras partes de la tasación. El comprador podrá dejar en hipoteca hasta el 50 o|o del precio de venta por dos años, al 9 o|o de interés, en cuyo caso las escrituras serán otorgadas por el escribano señor Luis S. Aliaga. La casa puede visitarse de 4 a 6 p. m. Quedan autorizados los martilleros para exigir del que resulte comprador el 8 o|o a cuenta de precio y el 2 o|o de comisión. Buenos Aires, abril 27 de 1917.—José F. Oderigo, secretario. Más datos, Florida 239.—Giménez Zapiola, Panelo y Cía. m6

*AYACUCHO 734 Y 36—EDIC*to judicial: Por disposición del señor juez de primera instancia doctor Pedro V. Meléndez, secretaría del autorizante, se hace saber por el término de quince días que en el juicio anotado al folio 126 bajo el número 10.727 han sido designados los martilleros señores Giménez Zapiola, Panelo y Cía., para que procedan a la venta en pública subasta, el domingo 20 de mayo a las 2.30 p. m. en la misma, de la propiedad Ayacucho 734 y 36, cuyo terreno mide 8m66 de frente por 44m13 de fondo en el costado N., y 44m32 en el del S., encerrando una superficie de 382.94 m. c. El edificio en él construído es una casa de vecindad de tres plantas. La planta baja tiene salón, negocio al frente, una pieza grande que divide dos patios, a cada uno de los cuales dan frente 4 piezas, baños, w. c., y dependencias. Las dos plantas altas constan cada una de dos piezas al frente y nueve piezas interiores, baño w. c., y dependencias. Es de construcción moderna, con frente imitación piedra, cielos rasos en cal y yeso, pisos de pino tea portland y baldosa de Marsella, carpintería de pino, escaleras de hierro, etc. En los pisos altos hay galerías con antetechos de hierro con espacio para cocina, delante de cada pieza. Los martilleros tomarán como base para la venta la suma de 75.023.33 pesos, que son las dos terceras partes de la tasación. El comprador podrá dejar en hipoteca hasta el 50 o|o del precio de venta, por dos años, al 9 o|o de interés en cuyo caso las escrituras serán otorgadas por el escribano señor Luis S. Aliaga. Esta propiedad reconoce un contrato por cinco años desde el 9 de octubre de 1916 hasta el 9 de octubre de 1921, estando pagos los alquileres del corriente año. Quedan autorizados los martilleros para exigir del que resulte comprador el 8 o|o a cuenta de precio y el 2 o|o de comisión. Buenos Aires, abril 27 de 1917.—José F. Oderigo, secretario. Más datos, Florida 239.—Giménez Zapiola, Panelo y Cía. m6

JUDICIAL — EN FLORES, Cuenca 777, antes 771, entre Páez y Canalejas. A 2 cuadras de la avenida Avellaneda y 6 de Rivadavia, con tranvías en todas direcciones y combinación con el subterráneo. Terreno: 7 metros de frente por 17 m 82 de fondo. Edificio de tres piezas, cocina, w. c., patio de mosaico marquise de vidrios, verja y jardín al frente; al fondo balaustradas de material, cielos rasos de yeso, pisos pino tea, etc. Base pesos 3.272.87. Se concederá al comprador si lo desea, una hipoteca hasta pesos 1.000 oro sellado (pesos 2.272.72 m|n.) amortizable en 8 años, con servicio mensual de pesos 16.78 oro sellado (pesos 38.14 m|n.) por amortización e intereses, en las condiciones que la sociedad prestamista acuerda sus préstamos. En este caso escrituras por el escribano que ella designe. Por orden del señor juez de primera instancia doctor F. Colombres, secretaría del doctor Olmos, a propuesta de partes, en el expediente folio número 375, año 1915.

EL DOMINGO 13 de mayo a las 3.30 p. m. en la misma. 8 o|o a cuenta de precio y 2 o|o de comisión en efectivo.—Giménez Zapiola, Panelo y Cía., Florida 239. Nota: Si el comprador lo desea podrá tomar la hipoteca ofrecida en vez de 8 años, por 11 años; en este caso la mensualidad será de pesos 12.83 oro sellado o sea pesos 29.16 moneda nacional. m9

Francisco Abalo

*JUDICIAL—DE LA PROPIE*dad calle 11 de Septiembre número 1068 al 1070 entre Ombúes y la avenida Federico Lacroze a dos cuadras al N. de la avenida Cabildo, en un barrio de lujosos edificios. Por orden del señor juez de primera instancia en lo civil, doctor Pedro V. Meléndez, como perteneciente a la testamentaría de don José Mosquera Vales. Su edificio se compone en la forma siguiente: el número 1068 de un departamento al fondo de tres dormitorios, una pieza de altos, baño, cielos rasos de yeso, celosías; el número 1070: casa de familia de sala con amplios balcones, frente imitación piedra, vestíbulo, 3 dormitorios, 1 pieza en altos, cielos rasos de yeso, baño, celosías, luz eléctrica, cloacas, galerías, w. c., adoquinado al frente. Tereno mide 9m20 cts. de frente por 34m40 de fondo en el costado NO., 36m20 en el SE., y 9m70 en el SO., renta de las dos propiedades, pesos 150 mensuales. Base de venta retasada con el 25 por ciento, pesos 9.850.25. 8 o|o a cuenta de precio y 2 o|o de comisión. Más datos. Palacio de Justicia, secretaría del señor José Cúneo o en mis oficinas, Bolívar 256.

EL DOMINGO 13 de mayo a las 3 p. m. —Francisco Abalo. m7

Carlos Merlini

B. Mitre 371, U. T. 2288 Avenida
C. T. 3003, Central

JUDICIAL — EL DIA 18 DE mayo a las 3 p. m. en mi escritorio, B. Mitre 371, por orden del Banco de la Nación Argentina, síndico liquidador de la quiebra de Pedro Pédeflous y Pédeflous y Unda, procederé a vender el siguiente inmueble: Un inmejorable campo para ganadería, en la provincia de Santiago del Estero, departamento Ojo de Agua, conocido por "Yasimampa" o "Llamapampa", compuesta su superficie de 4011 h. 70 a. 58 centiáreas; lindando con los señores Juan Escobedo, Marcos Demarchi, Alejandro Basualdo y Laurentino Moreno. Base: 5 $ m|n por hectárea, pagadero el precio de venta, la tercera parte al contado, la tercera parte a un año y la tercera parte a dos años, con el interés del 8 o|o anual, pagaderos por semestres anticipados y garantía hipotecaria del mismo campo, en las condiciones generales de plaza. Seña 10 o|o, comisión 2 o|o a cargo del comprador. Títulos en poder del Banco de la Nación Argentina, sucursal La Plata, donde pueden obtenerse mayores informes o en mi escritorio B. Mitre 371, Cap. Federal. v10

JUDICIAL — EL DIA 20 DE mayo a las 3 p. m. en General Paz, hotel Nacional, donde estará mi bandera, por orden del Banco de la Nación Argentina, síndico liquidador de la quiebra de Pedro Pédeflous y Pédeflous y Unda, procederé a vender lo siguiente: Una quinta en ejido del pueblo de General Paz, compuesta de 127.80 mts. de frente al Este, lindando con L. Tagliabue; 133.20 m. al Sur, lindando con el lote 10 y 108.70 m. al Oeste, lindando con A. Bonadeo. Base: 160 $ m|n. al contado. Seña 10 o|o, comisión 2 o|o a cargo del comprador. Títulos en poder del Banco de la Nación Argentina, sucursal La Plata, donde pueden obtenerse mayores informes o a mi escritorio, B. Mitre 371, Cap. Federal. v10

Conrado S. Molina y Cía.

*JUDICIAL — EN LA PAM*pa Central. Tres quintas, situadas en la colonia Santa Elvira, sobre la estación Larroudé. Venta en lotes, según el detalle que se expresa: 1.o Quinta señalada en el plano con el número 41 del ejido del pueblo Santa Elvira, con agua buena de 3 a 4 metros, alfalfada casi totalmente y a 7 cuadras estación Larroudé. Superficie 24 hectáreas, 27 áreas, 88 centiáreas. Existe enclavada una casa de material con techos de hierro galvanizado. Base retasada, pesos 3.820.48. 2.o Quinta número 18, del mismo pueblo y plano, tierra alta, casi toda con alfalfa y agua potable, a 4 metros, distante 11 cuadras de la estación. Superficie 21 hectáreas, 16 áreas. Base retasada, pesos 3.015.30. 3.o Quinta número 2, del mismo pueblo y plano, terreno alto y totalmente alfalfada con agua de 3 a 4 metros, distante 16, cuadras de la estación. Superficie 14 hectáreas, 54 áreas, 26 centiáreas. Existe en el centro de esta quinta, 1 molino con pozo y tanque australiano de 50.000 litros, bebederos, etc. Base retasada, pesos 2.368.67. Las quintas descriptas se hallan deslindadas, con alambrados de 5 hilos, dos de ellos de púa, postes y varillas de madera dura.

EL 10 de mayo a las 3 p. m. remataremos dichas quintas, en el local de los señores Tomkinson y Cía., San Martín 458. Por orden del señor juez de primera instancia, doctor Uladislao F. Padilla, secretaría del doctor Fox, en el juicio Banco de la Provincia de B. Aires con Juan Iriarte. Se exigirá en el remate el 8 o|o de seña y a cuenta de precio y el 2 o|o de comisión a cargo del comprador, todo en dinero efectivo. Las escrituras se otorgarán por ante el escribano Héctor Castañeda, pudiendo las personas que resulten compradoras, hacer examinar los títulos dentro de 3 días. Por más datos consultar nuestros planos o pasar por nuestro escritorio, Reconquista 44.—Conrado S. Molina y Cía. a27

José Bacigaluppi

Ex socio de la casa Bacigaluppi y Rúa

Av. CASTRO BARROS 212 — Centro de Almagro. ¡Donde todos quieren ubicarse! Entre la avenida Victoria y el bulevar Belgrano. A 2 cuadras de Rivadavia y de la estación Medrano del subterráneo. Para habitación o renta, casa en terreno de 9x25v26 y 23v90. Sala, zaguán, puerta cancel, 2 amplios dormitorios, comedor que cuadra al patio, baño, cocina, w. c., pileta y una cómoda habitación en altos. Carpintería de cedro, persianas ídem, patio de baldosa, etc. Cloacas, aguas corrientes, luz eléctrica, afirmado de granito, amplia vereda y doble línea de tranvías al frente. Base ínfima y terminante, $ 9.000, a plazos. Renta, $ 1.440 al año, esto es $ 120 al mes. Visítenla. Datos, José Bacigaluppi, San Martín 58, U. T. 1168, Avda.

EL DGO. 13 de mayo, a las 3, en la misma. m9

Eduardo Grüning Rosas

JUDICIAL — EL DOMINGO 27 de mayo a las 3 p. m. sobre la misma propiedad. Base pesos 4.000, con arreglo al siguiente:

EDICTO JUDICIAL

Por disposición del señor juez de primera instancia, doctor Roberto Bunge, secretaría del doctor Luzuriaga, en el juicio ejecutivo que por cobro de pesos le sigue el señor Arce Marcelino contra Rosello Eduardo y otra, ha sido nombrado martillero el señor Eduardo Gruning Rosas para que proceda a la venta en subasta pública el día 27 de mayo a las 3 p. m. sobre la misma propiedad de la casa situada en la zona de la capital, calle Bogotá entre las de Goya y Belén y designada con el número 4223, la que mide metros 7.93 de frente al NO. por 18.20 al SO. y 18 al NE. terreno que termina con un martillo y por consiguiente de forma irregular, con la base de pesos 4.000 m|n. de c|l. debiéndose exigir en el acto del remate el 8 o|o de seña y a cuenta de precio y el 2 o|o de comisión a cargo del que resulte comprador, debiéndose publicar los edictos de estilo en los diarios "La Nación" y LA PRENSA por el término de treinta días y "Boletín Judicial" por el de diez días. — Buenos Aires, abril 21 de 1917.—H. Luzuriaga (hijo). Por datos e informes a mis oficinas, Mitre 737, U. T. 6636 Avenida. a28

Carlos Olmi

JUDICIAL — CENTRAL — Finca Bernardo de Irigoyen 1240 al 1242. Mide: 7 metros 57 (8 varas 73) de frente por 60 metros 45 (69 varas 79) de fondo, es decir 609 varas cuadradas y 26 centésimas. Negocio a la calle, 8 habitaciones y oficinas. Luz eléctrica, aguas corrientes, cloacas y adoquín de madera. Todo pagado. Tasación: $ 55.117.20. Base 2|3 partes, pesos 36.744.80, es decir, pesos 60.33 la vara cuadrada por terreno con edificio en pleno centro. Juez doctor Padilla, secretaría, doctor Ferrari, sucesión Amoedo.

EL DOMINGO 13 de mayo a las 4 p. m. en la misma finca. Seña 8 o|o. Comisión 2 por ciento. Datos, Carlos Olmi, Reconquista 353. U. T. 3290 Avenida. m6

TERRENOS en Temperley — En el punto aristocrático. Esquina Plobinche y Vicente López, con el tranvía de Temperley a Turdera al frente. 7 lotes de dimensiones ideales con adoquinado pagado. Base, $ 2 vara. El excedente a plazos.

EL DOMINGO 13 de mayo, a las 2 p. m., en los mismos terrenos. Seña, 20 o|o. Comisión, 2 o|o. Títulos perfectos. Solicíten planos, Carlos Olmi, Reconquista 353, U. T. 3290 (Avenida). Escrituras ante el escribano señor Robustiano A. Sánchez. m3

Armando Soler

SIN BASE Y DEJANDO EN hipoteca hasta 2|3 partes del precio, a 2 años y 8 o|o de interés, remataré separadamente:

EL DOMINGO 13 de mayo, a las 4 p. m., sobre los mismos, los terrenos y casas que a continuación detallo, ubicados en Lomas de Zamora, a una cuadra del tranvía Villa Albertina, 6 del bulevar General Rodríguez y 3 de la plaza.

TERRENO PASSO 1027, con galpón de madera y cinc, mide 8m60 de frente por 38m97 de fondo.

CASITA PASSO 1021, con jardín, 2 habitaciones, galería, galpón de madera y cinc, etc., sobre terreno de 8m60 de frente por 30m31 de fondo.

TERRENO PASSO ESQ. SAN JUAN, con plantación de frutales, mide 25m88 de frente por 12m95 de fondo. Seña, 8 o|o. Comisión, 2 o|o.—Armando Soler, Viel 590 y Tucumán 1253. 1p

M. Villar Saenz Peña y Vidal

JUDICIAL. SIN BASE. A plazos, 92 lotes en Vicente López (F. C. C. A.) Parte de la quinta de Cano. Con trenes eléctricos. Sobre la hermosa barranca del Norte y rodeados de grandes mansiones y casas quintas de lujo. A 3 cuadras de la estación Vicente López y sobre la avenida Santa Fe (adoquinada hasta el Tigre), con doble línea de eléctricos de Plaza de Mayo a Olivos. Dentro del marco formado por los aristocráticos pueblos del Norte: Tigre, San Fernando, San Isidro, Olivos, Belgrano, San Martín y Florida, es decir, donde convergen las principales arterias que rodean la capital, pavimentadas de asfalto y granito, comunicando a todos los pueblos nombrados. Orden del señor juez de 1a. instancia doctor Arturo Seeber, secretaría doctor Cabrera y como perteneciente al expediente Nº 6.229 (Curatela del señor Roberto Cano). Sin base, lo que resulte, 1|3 parte al contado, 1|3 a 6 meses y 1|3 a un año de plazo con el interés del 8 o|o anual, con pagarés hipotecarios.

EL SABADO 12 de mayo a las 3 p. m. en n|salón de ventas Victoria 599 esq. Perú. Superficies que varían de 271m.c.73 a 652m.c.01, cada uno. Con frente a la avenida San Martín, al camino de automóviles al Tigre, a las vías del F. C. y a las calles General Díaz Vélez, Tapiales, San Antonio, Monasterio, Ramos Mejía y Atucha. Especial para edificar la casa habitación, pues está solamente a 10 minutos de la capital. Lotes amojonados y dentro de líneas municipales. Se dará opción. Los pagos deberán efectuarse en el Banco Popular Argentino. Escrituras por el escribano del Banco, señor Ferrari. Seña 8 o|o a cuenta de precio. Comisión 2 o|o. Informes a la secretaría indicada, Palacio de Justicia, 6o. piso, y planos a n|casa Victoria 599. a24

— F. P. Bollini y Cía. —

JUDICIAL — PROPIEDAD esq. bulevar Díaz Vélez No. 4402 esq. a Yatay 296. Mide 17.66 mts. a la primera, 23.44 a la segunda y 20.29 y 24.50 mts. en sus costados. Edificio en cal, negocio, sótano, 5 piezas, cocina, w. c., etc. Base, 16.806 $.

EL DOMINGO 13 de mayo a las 4 p. m. sobre la misma, la remataremos por orden del señor juez en lo civil doctor M. Mackinlay Zapiola, secretaría del doctor González Gramajo en el juicio don E. Borges contra don Francisco Monterroso. 8 o|o a cuenta de precio y 2 o|o de n. comisión.—F. P. Bollini y Cía., Bolívar 160. a29

Juan A. Rúa

EN PALERMO, TOCANDO la avenida Canning, en el punto más alto, y bien edificado. Casa San Salvador 4466. Base para quemar pesos 3.500. Consta de 3 habitaciones, cocina, un altillo, w. c., adoquinado pago y vereda de mosaico. Mide 8v50 por 16v35. Ad corpus. Puede visitarse a cualquier hora. Más datos a Juan A. Rúa, Avenida de Mayo 668|72, Rte. 5197.

EL DOMINGO 13 de mayo a las 4 en la misma. m6

EN BELGRANO —POR 3950 pesos, muy buena casa de familia, calle Amenábar 3221 entre Manuela Pedraza y Guayra y terreno lindero, por los fondos y frente a General Paz. Mide la casa 10 por 45 varas y 10 por 45 el terreno. La primera consta de verja y jardín al frente, 2 amplias habitaciones, galería y comedor que cuadra al patio, baño, cocina, bajo amplia galería, balaustrada que separa el fondo, el que tiene gallineros, frutales, etc. Cinco cielos rasos yeso, pisos tea, buena carpintería. El terreno es el triple. Dista 2 cuadras de Cabildo y 1 del adoquinado. Renta 65 pesos. Base del terreno pesos 2.75 v. c. Más datos, Juan A. Rúa, Avenida de Mayo 668|72, Rte. 5198.

EL DOMINGO 13 de mayo a las 3. Visítese a cualquier hora. m6

Carlos A. Grané

JUDICIAL — PROPIEDAD, calle Tandil 6825 y Jachal 2355. Mandato del señor juez de comercio doctor Alberto Estrada, secretaría del doctor García Calvo, juicio José Chiozza y Cía. contra Francisco Ducombs. Terreno de 26 metros 93 ctms. por 45 metros 59 ctms. formando esquina a la de Jachal (adoquinadas). Consta la primera de una casa de familia, con sala, comedor y dos dormitorios y otras dependencias. La segunda la constituye una fábrica con un edificio de 15 metros y medio de frente sobre Jachal por 25 metros y medio de fondo con tabiques, divisorios, parte del patio cubierto, una habitación, tanques para el agua y una caballeriza de 15 metros. Venta sin base.

EL DIA 16 de mayo, a las 3 de la tarde, en mi escritorio, Talcahuano 746. Seña, 8 o|o y 2 o|o de mi comisión. Se hace constar que sólo sale a la venta la mitad proindivisa de ambas propiedades edificadas en un terreno de 1188 metros 76 ctms. v16

Alberto D. Justo y Cía.

*CASITA POR MENSUALIDA*des Acha 1246 entre Charlone y Rossetti a una cuadra de Triunvirato. Buen barrio con varios tranvías. Mide 8 metros 68 por 43.28 metros. Consta de 4 habitaciones, galerías, cocina, w. c., aguas corrientes, etc. En buen estado de conservación. Base pesos 6.100; reconoce de deuda pesos 5.769 moneda nacional, a favor de la sociedad El Hogar Obrero, pagadero por mensualidades de pesos 66.50 cada una por amortización e intereses, de la que podrá hacerse cargo el comprador, el excedente que se obtenga al contado. Puede visitarse.

EL DOMINGO 13 de mayo a las 3 p. m. en la misma casa. Títulos perfectos. Comisión 2 o|o. Más datos en nuestra casa B. Mitre 544.—Alberto D. Justo y Cía. m6

ALVARADO ENTRE SANTA Magdalena y vía del F. C. S. Adoquinado al frente, buen barrio a 2 cuadras de Vieytes, tranvías eléctricos, obras de salubridad, etc. Terreno de 18 metros 61 de frente por 41 metros 56 en un costado, 40 metros 70 en el otro y 11 metros 25 en el contrafrente. Base pesos 12 la vara cuadrada pagadero tercera parte al contado, tercera a 6 meses y tercera a 12 meses de plazo sin interés y garantía hipotecaria.

EL DOMINGO 13 de mayo a las 2 p. m. en el mismo terreno. Títulos perfectos. Seña 8 o|o. Comisión 2 o|o. Más datos y planos en nuestras oficinas, B. Mitre 544.—Alberto D. Justo y Cía. m6

Juan P. Sánchez

JUDICIAL — ZABALA 2473 entre las de Cabildo y General Paz. Propiedad para habitación o renta. Mide 10 mts. x 40 mts. 78 cts. Su construcción en buen estado, se compone de 4 habitaciones principales, baño, cocina, una pieza en el fondo y w. c., galería cubierta, en cal, cielos rasos de yeso, pisos de tea, mosaico y verja de hierro al frente. Base $ 11.866.66 m|n. Venta ordenada en autos seguidos por Zazzali Juan con Etchebarne Esteban su sucesión. Juzgado del doctor Klappenbach, secretaría Schatz. Exigiré 8 o|o a cuenta de precio y 2 o|o de comisión. Informes a la secretaría actuaria Palacio de Justicia o a mi oficina Florida 230.

EL JUEVES 17 de mayo a las 3 y 30 p. m. v17

PROXIMOS REMATES Y FERIAS DE GANADOS

Pedro & Antonio Lanusse

En LAS FLORES F. C. S.

LIQUIDACION DE

3.200 VACUNOS 3.200

El domingo 13 de mayo a la 1.30

EN LAS INSTALACIONES de la Sociedad Rural, por cuenta y orden del señor Domingo Alcetegaray y con el concurso de otros hacendados de la zona. Las haciendas se presentarán a la venta clasificadas en lotes y de acuerdo con el siguiente detalle:

Del señor D. Alcetegaray: 170 novillos mestizos Durham, 2 y 1|2 y 3 años, buen estado, una marca; 120 novillos mestizos Durham, 1 1|3 y 2 años, buen estado, una marca; 150 vacas mestizas Durham, servidas, gordas, una marca; 600 vacas mestizas Durham al corte, muy buen estado, una marca; 120 vaquillonas mestizas Durham, 1 1|2 y 2 años, buen estado, una marca.

Haciendas de otras procedencias: 200 novillos mestizos Durham, 2 1|2 años, buen estado; 200 novillos, buen mestizo, 2 marcas; 100 novillos mestizos Durham, 2 años, muy buen estado; 500 novillos, 1 y 1|2 y 2 años, muy buena clase y estado, una marca, mochos; 250 novillos mestizos Durham, 1 1|2 años, buen estado, una marca; 200 vacas muy buena clase y estado, al corte; 100 vacas mestizas Durham, secas, buen estado; 50 vacas mestizas Durham, gordas; 250 vaquillonas, 1 1|2 años, muy buena clase y estado, una marca. Comisión, 2 o|o a cargo de los compradores y 2 o|o a cargo de los vendedores. Por más datos a nuestro escritorio en Buenos Aires, o en Las Flores al señor Luis Dumont.—Pedro y Antonio Lanusse, Belgrano 836. v12

En Villa María F. C. C. A.

2500 vacunos 2500

100 lanares 100

El martes 15 de mayo

A LA 1 P. M.

*EN NUESTRAS INSTALA*ciones, con las haciendas clasificadas en lotes y de acuerdo con el siguiente detalle: 45 novillos mestizos Durham, 3 1|2 años, gran clase, gordos; 110 novillos mestizos Durham, 2 1|2 años, carne gorda y gordos; 110 novillos mestizos Durham para invernada; 100 novillos buen mestizo y estado, sola marca; 65 novillos mestizos Durham, 1 1|2 año, gordos; 120 novillos mestizos Durham 1 1|2 año, para invernada; 50 terneros muy buena clase, 1 año, para invernada; 660 novillos cuarterones, 4 y 5 años, carne gorda y gordos; 64 novillos cuarterones, 3 y 4 años, carne gorda y gordos; 45 novillos cuarterones, 2 y 3 años, carne gorda y gordos; 190 vacas alta mestización Durham, gran clase y desarrollo, servidas por toros p. p. c., preñez adelantada, una marca; 50 vacas mestizas Durham, gordas, especiales; 130 vacas alta mestización Durham, gran clase y desarrollo, servidas; 100 vacas mestizas Durham, lecheras, una marca; 85 vacas mestizas Durham, buen cuerpo, con 85 terneros; 75 vacas mestizas Durham, gordas; 100 vaquillonas mestizas Durham, 1 a 2 años, tamberas, sola marca; 50 vaquillonas buen mestizo de 1 1|2 a 2 1|2 años, buen estado; 50 vaquillonas, 2 años, gran clase, servidas; 20 vaquillonas alta mestización Durham, 3 años, especiales para cría; 50 torneras mestizas Durham, 1 año; 9 torunos mestizos, gordura excepcional; 40 bueyes criollos gordos; 1 toro alta mestización Durham, 5 años, aptos para servicio; 1 toro holandés, 6 años, apto para servicio; 100 ovejas mestizas, muy buena clase; 1 carnero Lincoln, puro. Comisión, 2 por ciento a cargo de los compradores y 2 o|o a cargo de los vendedores en haciendas generales y 3 o|o a cada parte en reproductores. Por más datos a nuestro escritorio en Buenos Aires, o en Villa María al señor Fernando de Marotte.—Pedro y Antonio Lanusse, Belgrano 836. v14

EN BALCARCE, F. C. S. — EL DOMINGO 20 de mayo, efectuaremos nuestro próximo remate feria. Oportunamente detalles. Por datos y pedidos de local, dirigirse a nuestro escritorio en Buenos Aires, o en Balcarce al señor Juan A. Martínez.—Pedro y Antonio Lanusse, Belgrano 836. v19

*LIQUIDACION DE LAS HA*ciendas del establecimiento La Equidad, de los señores Viale y Risso, por división de condominio, en Algarrobo, F. C. S.

EL DOMINGO 27 de mayo, 7.000 vacunos, 1.200 lanares y 200 yeguarizos. En venta el campo de 11.605 hectáreas con 8.000 alfalfadas. En breve amplios detalles. Por datos a nuestro escritorio en Buenos Aires o en Bahía Blanca a los señores P. y A. Lanusse y Olaciregui.—Pedro y Antonio Lanusse. 1p

Nazar y Hernández

750 VACUNOS 750

INCLUSO:

UN TAMBITO

v15

EN LUJAN, F. C. O. — 244 remate feria de haciendas generales en nuestras instalaciones.

EL DIA MARTES 15 de mayo a la 1.30 p. m. Oportunamente detalles. Por pedidos de local o informes a nuestro escritorio Cangallo 666 o a nuestro representante en Luján señor Enrique Yaniz.—Nazar y Hernández. m5

Arturo Etchegaray

Sección especial de haciendas a cargo del señor Alberto Sundblad

2.500 NOVILLOS DURHAM de 2 1|2 y 3 años, en gran estado y de inmejorable calidad, de una sola marca, del establecimiento La Clarita, en Villegas, por cuenta y orden de la señora Agustina Luro de Sansinena.

EL DOMINGO 3 de junio a las 2 p. m. en el mismo establecimiento La Clarita, en General Villegas, a 3 leguas de la estación Elordi, F. C. O., con las haciendas a la vista, debidamente clasificadas en lotes. Comisión 4 o|o al comprador. Próximamente más detalles.—Arturo Etchegaray.

Adolfo Bullrich & Cía.

*LIQUIDACION DE LA CABA*ña San Blas. Liquidación total de la afamada cabaña San Blas, por orden y cuenta de la sucesión de la señora viuda de don Benjamín Jiménez Paz. Comprende la liquidación los planteles Shorthorn de pedigree y puros por cruzamiento, lanar Lincoln de registro definitivo y preparatorio, yeguarizo Shire y plantel porcino. La primera venta a realizarse es la del plantel Shorthorn de pedigree, formado por 273 piezas. Extendernos en condiciones acerca del valor de las corrientes de sangre usadas en San Blas, es tarea que está fuera de los límites de un aviso; sus éxitos en diversas exposiciones nacionales y los altos precios obtenidos por sus productos demuestran en forma concluyente el justo concepto de que gozan entre nuestros criadores. El detalle de los productos en venta es como sigue: 6 toros padres de cabaña; 113 vacas servidas; 52 vaquillonas servidas; 23 terneros sin servir; 46 crías machos al pie de las madres y 34 crías hembras al pie. La venta se realizará

LOS DIAS VIERNES 11 y SABADO 12 de mayo, a la 1 p. m. en nuestro local, en Olivos, F. C. C. A. Para concurrir al remate, los interesados tienen tren de la estación Retiro del F. C. C. A. a las 12.5 y 12.20 p. m. Tranvías, línea de Lacroze a Olivos, que deja a los interesados sobre una de las entradas al local. Automóviles, deben seguir por la avenida Santa Fe hasta Olivos, sobre esta avenida tiene una entrada el local. Catálogos con detalles completos pueden solicitarse por correo o personalmente, en nuestra casa, Florida 269 y 273, Buenos Aires. Comisión 6 o|o a cargo de los compradores.—Adolfo Bullrich y Cía. v11m.

*HACIENDAS EN CHASCO*mús.—530 remate-feria de haciendas generales en Chascomús F. C. S., con el concurso de acreditados establecimientos de la zona.

EL JUEVES 17 de mayo, a las 12 m., en nuestras instalaciones, con las haciendas en lotes apropiados y a la vista. Pedidos de local y otros informes en nuestra casa, Florida 269 y 273, Buenos Aires, o al señor Guillermo Mc. Innes en Chascomús. Comisión, 2 o|o al vendedor y 2 o|o al comprador en haciendas generales y 3 o|o de cada parte en reproductores y yeguarizos.—Adolfo Bullrich y Cía. v17

2.000 VACUNOS EN Húsares—Primer remate-feria de haciendas generales en la estación Húsares, C. G. B. A., partido de Carlos Tejedor, con el concurso de acreditados establecimientos de la zona.

EL MIERCOLES 16 de mayo, a la 1 de la tarde, en nuestras instalaciones, de acuerdo con el detalle que haremos conocer oportunamente. Pedidos de local y otros informes en nuestra casa, Florida 269 y 273, Buenos Aires, o al señor Justo M. Cáceres, en Húsares.—Adolfo Bullrich y Cía. v15

HACIENDAS EN VENADO Tuerto.—Primer remate-feria de haciendas generales en Venado Tuerto, ferrocarril Central Argentino (provincia de Santa Fe), con el concurso de acreditados establecimientos de la zona.

EL DOMINGO 20 de mayo, a las 12 m., en las instalaciones del señor Gregorio Campana, con las haciendas en lotes apropiadas y a la vista. Pedidos de local y otros informes en nuestra casa, Florida 269 y 273, Buenos Aires o al señor Gregorio Campana, en Venado Tuerto. Comisión, 2 por ciento al vendedor y 2 o|o al comprador en haciendas generales y 3 o|o de cada parte en reproductores y yeguarizos.—Adolfo Bullrich y Cía. v19

2.000 VACUNOS DURHAM en De Bary.—Haciendas de buena mestización y en buen estado, incluso novillos, vacas y vaquillonas, en nuestro 6o. remate-feria de haciendas generales en De Bary, F. C. O., con el concurso de acreditados establecimientos de la zona.

EL VIERNES 18 de mayo, a la 1 p. m., en las instalaciones próximo a la estación. Comisión 2 o|o al vendedor y 2 o|o al comprador en haciendas generales y 3 o|o de cada parte en reproductores y yeguarizos. Otros informes en nuestra casa, Florida 269 y 273, o al señor Guillermo Guntche, en De Bary.—Adolfo Bullrich y Cía. v17

HACIENDAS en LA DULCE —Remate especial de haciendas con el concurso de varios establecimientos de la zona. La venta se realizará en las instalaciones del señor Arturo P. Ignacio.

EL MARTES 15 de mayo, a las 12 m., con las haciendas en lotes apropiados y a la vista. Pedidos de local y otros informes en nuestra casa, Florida 269 y 273, Buenos Aires o en nuestro escritorio en Necochea. Comisión, 2 o|o al vendedor y 2 o|o al comprador en haciendas generales y 3 o|o de cada parte en reproductores y yeguarizos. —Adolfo Bullrich y Cía. v14

EL PLANTEL SHIRE DE San Blas.—50 piezas Shire, importados y nacidos en el país, inscriptos en el Reg. Definitivo y Preparatorio, incluso padrillos, potrillos, yeguas y potrancas que forman el plantel Shire de la cabaña San Blas, por orden y cuenta de la sucesión de la señora Teresa S. de Jiménez Paz. Los productos Shire de "San Blas", han obtenido en las exposiciones de Palermo, 7 campeonatos, 3 premios Jockey Club, 8 premios Horse Society, 2 Reservados Campeones, 20 primeros premios, 2 segundos premios, 3 cuartos premios y una mención.

EL MIERCOLES 16 de mayo, a las 2.30 de la tarde, en nuestra casa, San Martín 254. Solicítese catálogo con detalles completos. Comisión, 6 o|o a cargo de los compradores.—Adolfo Bullrich y Cía.. m21

Casares Hnos. y Diehl

2.800 NOVILLOS DURHAM En Udaquiola F. C. Sud, de 1 1|2, 2, 2 1|2 y 3 años, de muy buena clase y en buen estado, de invernada, casi listos y listos, en su mayoría mochos, y en lotes de sola marca, procedentes de acreditados establecimientos de la zona, en Udaquiola (antes Magallanes), F. C. Sud, ramal de Chas a Ayacucho. La venta se realizará de acuerdo con el siguiente detalle: 100 novillos Durham, de 3 1|2 años, listos, una marca; 450 novillos Durham, de 2 1|2 y 3 años, buena clase y estado; 150 novillos Durham, de 2 1|2 y 3 años, gordos y carne gorda, una marca; 115 novillos Durham de 2 1|2 y 3 años, buen estado de invernada en su mayoría mochos, una marca; 420 novillos Durham de 2 1|2 y 3 años, gran clase y estado, mochos, una marca; 275 novillos Durham de 2 1|2 y 3 años, gran estado, casi listos, mochos, una marca; 115 novillos Durham de 2 1|2 y 3 años, muy encarnados, una marca; 100 novillos Durham de 2 1|2 años, buen estado, una marca; 275 novillos Durham de 2 años, gran estado casi listos, mochos, una marca; 50 novillos de 2 años, buen mestizo, buen estado de invernada; 100 novillos Durham de 1 1|2 y 2 años, buena clase y estado, una marca; 100 novillos de 1 1|2 y 2 años, buen mestizo, buen estado de invernada, una marca; 80 novillos Durham de 1 1|2 y 2 años, muy buena clase y muy buen estado de invernada, una marca; 30 novillos de 1 1|2 y 2 años, buen mestizo, buen estado de invernada; 200 novillos Durham de 1 1|2 año, muy buena clase y buen estado, mochos, una marca; 125 novillos Durham de 1 1|2 años, muy buena clase y buen estado.

EL VIERNES 11 de mayo, a las 2 de la tarde, en las instalaciones del señor Althabe, sobre la estación Udaquiola F. C. Sud, con las haciendas a la vista en lotes apropiados. Comisión 2 o|o al vendedor y 2 por ciento al comprador. Por consignaciones y pedidos de local dirigirse a nuestras oficinas Sarmiento 557 o a nuestro representante señor Luis Lier, en el Azul, o en Udaquiola, F. C. Sud.—Casares Hnos. y Diehl. m6

Félix Fernández

EN CAMPANA, F. C. C. A. EL MIERCOLES 9 de mayo de 1917, a la 1 de la tarde (aunque llueva). 5.o remate feria de haciendas generales en mis instalaciones a 15 cuadras de la estación. 400 vacunos. Detalle: 100 novillos de 2 a 3 años muy buena clase, especiales en gordura; 50 novillitos de 1 año a 1 y 1|2 de tambo muy buena clase; 105 vacas gordas, 95 vacunos al corte muy buen estado; 18 bueyes gordos; 12 vacas lecheras; 20 vaquillonas de tambo. Comisión 2 o|o al comprador y 2 o|o al vendedor en vacuno y lanar y 3 o|o en yeguarizo a cada parte. Horario de trenes: De Retiro, Rosario, sale tren a las 7.15 y 9.30 de la mañana. Regreso de Campana 4.38 y 5.40 de la tarde. Estos trenes llevan coche comedor, menos el de las 9.30 a. m. y 5.40 p. m. Pedidos de local e informes dirigirse a mi escritorio en Campana, calle Belgrano esquina General Mitre. Teléfono C. T. número 9 de Campana.—Félix Fernández. m6

Gregorio P. Idigoras y Cía.

EN PEREZ MILLAN F. C. C. C.

Primer remate-feria especial de hacienda vacuna, lanar y yeguariza, en nuestras instalaciones frente a la estación.

EL DOMINGO 13 de MAYO
A LA 1.30 DE LA TARDE
800 Novillos y vacas 800
200 Potros y yeguas tiro
liviano y pesado 200
100 Capones Lincoln 100

*DETALLE: 100 VACAS MES*tizas Durham gordas especiales; 30 bueyes criollos gordos especiales, 20 bueyes mestizos Durham gordos, especiales; 30 novillos Hereford gordos matadero; 20 vacas criollas gordas matadero; 150 novillos mestizos Durham 2 1|2 y 3 1|2 años, gran clase y estado, una marca; 200 novillos mestizos Durham, 1 1|2 año, buen estado, una marca; 100 vaquillonas mestizas Durham 2 1|2 años, servidas, una marca; 30 novillos mestizos Durham, 2 1|2 años, una marca, buen estado; 20 vacas mestizas Durham gordas especiales; 50 vacas mestizas Durham, buen estado, con 50 terneros mestizos Durham, buen estado; 100 capones Lincoln gordos, especiales; 30 potros gordos mestizos tiro liviano y pesado de 3 años; 50 yeguas [illegible] gordas como para trabajo, tiro liviano y cuartarón pesadas; 60 potros y yeguas chúcaras gordas. Datos y pedidos de local a nuestro escritorio, en Pergamino o a los señores Antel y Pacussi, en Pérez Millán. Comisión de práctica.—G. P. Idígoras y Cía. v13

Manuel C. Nalé

*Mañana JUEVES 10 DE MA*yo, a las 2 p. m. remataré en mi casa Cangallo 2511 al 99 lo siguiente: 10 potros y yeguas procedentes de M. Paz; 15 caballos y yeguas tiro en arado procedentes de O. Rodríguez; 60 caballos y yeguas de procedencias diversas, entrando especiales de tiro y silla a prueba. Gran cantidad de carros, carruajes, lonas, guarniciones, etc. Venta particular permanente.—Manuel C. Nalé. 1p

Eduardo Jolly

EN GENERAL RODRIGUEZ (F. C. O.) 45 remate especial de tambos.

EL DOMINGO 13 de mayo, a la 1 de la tarde, en mi local de ferias en General Rodríguez, remataré los tambos de los señores Fermín Salaberry y Cía., compuesto de 235 vacas lecheras Durham con 235 terneros, mayor parte chicos; 170 vacas servidas; 180 vaquillonas servidas de 2 a 3 años, 3 toros mestizos Durham. Estos tambos, por su origen son considerados de lo mejor en producción lechera esto unido a su clase y estado forman un conjunto de primer orden. Todo el vacuno es nuevo y de tetas sanas. Los lotes se harán como de costumbre al alcance de todos los compradores. Estos tambos están a pocas cuadras de la estación Suipacha, así que pueden revisarse en cualquier momento hasta el día 9. Dirigiéndose a la casa de comercio de los señores Salavorri en Suipacha, éstos harán acompañar hasta el tambo. Del día 10 en adelante podrá revisarse en la feria. No se recibirá más hacienda para este remate. Comisión 4 por ciento a cargo del comprador. Pedidos de informes dirigirse a mi escritorio en Buenos Aires, calle 25 de Mayo 12. Trenes: De la estación Once sale un tren a las 11.45 de la mañana, que parará frente a la feria, como asimismo los que regresan de Luján a las 5.35 y 6.43 de la tarde.—Eduardo Jolly. v10

EN GENERAL RODRIGUEZ, F. C. O. 261 remate feria de haciendas generales.

EL DOMINGO 20 de mayo. Oportunamente detalles. Pedidos de local e informes dirigirse directamente a la feria o a mi escritorio en Buenos Aires, calle 25 de Mayo número 12.—Eduardo Jolly. v10

Salaberry y Bercetche

DEFENSA 188, Bs. Aires—CORDOBA 951, Rosario

Liquidación de las haciendas existentes en el establecimiento "LOS MONTES"

A 1 y 1|2 legua de INGENIERO THOMPSON F. C. O.

7.900 vacunos alta mestizacion Durham

EL DOMINGO 20 DE MAYO, a las 11 a. m.

POR TERMINACION DE CONTRATO Y VENTA DEL CAMPO

v20

DETALLE: 300 NOVILLOS muy buen mestizo Durham de 3 y 3 1|2 años, listos para frigorífico; 330 novillos muy buen mestizo Durham, de 3 años, muy preparados; 172 novillos Durham, de 2 1|2 años, muy preparados, gran clase, dos marcas; 958 novillos Durham gran clase, 2 1|2 años, buen estado, una sola marca; 750 novillos Durham, gran clase y estado, 2 años, una marca; 800 novillos Durham gran clase y estado, 1 1|2 años, una marca; 650 novillos Durham gran clase y estado, 1 1|2 años, una marca; 480 novillos Durham, gran clase y estado, 1 1|2 años, una marca; 250 novillos Durham gran clase y estado, 1 1|2 años, una marca; 200 novillos Durham gran clase y estado, 1 1|2 años, una marca; 50 novillos Durham buena clase y estado, 1 1|2 años, una marca.

HACIENDA DE CRIA—600 vacas Durham buena clase y estado, secas, servidas, 300 vacas Durham, muy buena clase y estado, una marca, servidas, con 300 terneros al pie; 200 vacas Durham de 9 años, gran clase y estado, servidas, dos marcas, con 200 terneros al pie; 200 vacas Durham buena clase, en muy buen estado, servidas con 200 terneros al pie; 50 vacas Polled Angus, muy buena clase y estado, servidas, con 50 terneros al pie; 300 vaquillonas Durham, muy buena clase y estado, de 1 1|2 a 2 años, una marca, servidas; 650 vaquillonas Durham, buena clase y estado, 1 1|2 años, servidas, 3 marcas (en lotes de una marca). Las haciendas serán debidamente clasificadas y se venderán en lotes de 100 a 200 cabezas más o menos, con opción; todas ellas son de gran clase Durham y se encuentran en excelente estado. La casa se encarga de remitir a destino por tren o arreo los ganados adquiridos, siendo los gastos y riesgos por cuenta del comprador. Comisión, 2 o|o a cargo del comprador y 2 o|o a cargo del vendedor.

HORARIO DE TRENES

Ida—Sale del Once el sábado 19 de mayo a las 9 p. m., pasa por Mercedes a las 11.05 p. m., por Bragado a la 1.34 a. m., por 9 de Julio a las 2.52 a. m., por Pehuajó a las 5.33 a. m., por Trenque Lauquen a las 7.44 a. m., por Tres Lomas a las 9.32 a. m. y llega a Ingeniero Thompson el domingo 20 de mayo, a las 10.10 a. m.

Regresos: Sale de Ingeniero Thompson el mismo día del remate a las 6.10 p. m. y llega al Once a las 7.05 a. m. del día lunes 21 de mayo.

IMPORTANTE—Dando comienzo la venta a las 11.30 a. m., en punto, y a los efectos de poder terminar el remate en el día, los interesados deberán almorzar en el coche-restaurant (especial) que irá agregado en el tren de Buenos Aires y el cual quedará en Ingeniero Thompson. Para los vecinos de la zona, se servirá un almuerzo campestre a las 10 a. m. en el mismo establecimiento.—Nota: En la estación habrá coches para conducir a los compradores al establecimiento. Mayores datos a nuestras casas: Defensa 188, Buenos Aires y Córdoba 951, Rosario.—Salaberry y Bercetche. v20

3000 vacunos en Jovita

Remate especial de haciendas de invernada, cría y abasto en las instalaciones de esa localidad.

EL SABADO 12 DE MAYO

A LA 1 P. M.

DETALLE: 300 NOVILLOS, buena clase Durham de 2 1|2 y 3 años, gordos; 400 novillos muy buena clase Durham, 2 1|2 años, muy preparados; 250 novillos muy buena clase Durham, 2 y 1|2 años, muy buen estado; 400 novillos muy buena clase, Durham 1 y 1|2 y 2 años, buen estado; 250 novillitos buena clase Durham, buen estado; 200 vacas Durham gran clase con 200 crías al pie; 250 vacas buen mestizo Durham al corte; 200 vaquillonas muy buen mestizo Durham de 2 1|2 años, servidas; 400 vacas gordas, especiales y 150 terneros de 8 meses a un año. Las haciendas serán debidamente clasificadas en lotes parejos y de acuerdo a la clase y estado. A poca distancia del local-feria existen potreros alfalfados, donde podrán pastorear las haciendas mediante el pago de diez centavos por día y por cabeza, hasta tanto se preparen los arreos o embarques. Comisión 2 por ciento a cargo del comprador y 2 por ciento a cargo del vendedor. Trenes: de Retiro, F. C. P., el viernes 11 de mayo, a las 5 p. m., pasa por Mercedes, a las 10.32 p. m., por Junín, 2.9 a. m., por Rufino, 6.32 a. m., por Laboulaye, 8.15 a. m. y llega a Jovita, F. C. P., a las 11.55 a. m. Regresos: Sale de estación Jovita el domingo 13 de mayo, a las 4.30 p. m. y llega a Retiro el lunes 14 de mayo, a las 8 a. m. Los compradores deberán almorzar en el tren el día del remate y pernoctar en Jovita, donde existen comodidades. Informes a nuestras casas: Defensa 188, Buenos Aires; Córdoba 951, Rosario, o a los señores Carranza y Arias en esa localidad.—Salaberry y Bercetche. v11

Manuel Castellar e hijos

2.000 ANIMALES VACUNOS 3.200 animales lanares, 60 animales yeguarizos. 145 remate feria en nuestras instalaciones de Laprida, F. C. S.

EL JUEVES 10 de mayo a la 1 del día, con los lotes a la vista, debidamente clasificados, remataremos las siguientes haciendas y demás que concurran ese día: 350 novillos mestizos Durham de 3 y 1|2 a 4 años, buen estado, en lotes; 140 id id de 2 y 1|2 a 3 años, carne gorda y gordos, en lotes de 1 marca; 375 id id de 1 y 1|2 a 2 años, buena clase y estado, en lotes de 1 marca; 50 vacas gordas, 70 id de buena invernada, 100 vaquillonas mestizas de 2 y 1|2 a 3 años; 160 id id 1 1|2 años, en lotes, de una marca; 600 vacas y terneros; 200 vacunos al corte, en lotes; 2.500 capones, ovejas y borregos, gordos para feria e invernada de varias procedencias, habiendo lotes especiales de borregos y borregas diente de leche. 60 yeguas, potros y caballos mestizos tiro pesado y liviano. Seguramente habrá más haciendas. Condiciones de venta las de costumbre. Por informes o consignaciones dirigirse en Laprida al señor Joaquín P. Villar o a nuestros escritorios de Azul o capital, Sarmiento 643.—Manuel Castellar e hijos. v9

*EN AZUL, F. C. S. — 445 RE*mate feria en nuestras instalaciones.

EL MARTES 15 de mayo. Oportunamente detalles. Por consignaciones o informes dirigirse a nuestros escritorios de Azul o capital, Sarmiento 643.—Manuel Castellar e hijos. v14

Angel Abal e hijas

U. T. 6487 Av. martillero J. B. Constenla

*HOY A LAS 2 p. m. YEGUA*rizos y rodados por cuenta de varios remitentes, remataremos en nuestro gran local Chacabuco esquina México, caballos de tiro, de arado y silla, garantidos, coches varios, chatas, sulkys, guarniciones, lonas y todo lo que manden hasta la hora del remate.—A. Abal e hijas. 1p

Eduardo Lago

*44 REMATE FERIA DE HA*ciendas. En General La Madrid, F. C. S. local de la Sociedad Rural.

EL LUNES 21 de mayo, a la 1 de la tarde. Oportunamente detalles. Por datos y pedidos de local, dirigirse al martillero en General La Madrid. m5

Lanús y Peralta Ramos

*EN MERLO, F. C. O.—13° RE*mate feria de haciendas generales, en nuestras instalaciones.

EL VIERNES 18 de mayo a la 1 p. m. Oportunamente detalles. Pedidos de local e informes a nuestro escritorio Reconquista 46. U. T. 2121 Avenida, o a nuestro representante en Merlo, señor Raúl Lanús. U. T. 3 Merlo.—Lanús y Peralta Ramos. v11

2.500 VACUNOS EN MONES CAZON

LIQUIDACION

de las haciendas existentes en el establecimiento LA EDELMIRA, situado sobre la misma estación Mones Cazón (Compañía General de Buenos Aires)

EL MIERCOLES 16 de mayo a la una de la tarde, por cuenta y orden del señor Fortunato Anzoategui, y cuyo detalle, es el siguiente: 400 novillos muy buena clase Durham de 2 1|2 y 3 años, mochos, una marca, muy buen estado; 390 novillos Durham muy buena clase 1 1|3 años mochos sola marca, muy buen estado; 350 vacas Durham muy buena clase, secas, bien servidas, en muy buen estado, una marca; 400 vacas Durham muy buena clase y estado, una marca con 400 terneros al pie; 300 vaquillonas Durham de 1 1|2 años muy buena clase y estado; 60 toros Durham y Polled Angus. Estas haciendas se presentarán a la venta debidamente clasificadas en lotes apropiados. Comisión, 4 o|o en haciendas generales y 6 por ciento en los reproductores a cargo del comprador. Trenes: Sale de estación Buenos Aires el martes 15 del corriente a las 8 p. m. y llega a Mones Cazón el miércoles 16 a las 7.22 a. m. Regreso. De Mones Cazón la misma noche del remate a las 9.4 p. m., llegando a Buenos Aires a las 5.5 a. m. el jueves 17 del corriente.—Salaberry y Bercetche. v15

A. R. Navarro y Cía.

169 remate en Pergamino

F. C. C. A.

En nuestras instalaciones "LA AMALIA" — El martes 15 de mayo de 1917, a la 1 p. m.

Especial de hacienda gorda

2.500 animales vacunos 2.500

Inclusive 2000 novillos, vacas y bueyes gordos especiales, que presentaremos a la venta en lotes bien clasificados.

*OPORTUNAMENTE DETA*lles. Comisión 2 o|o a cada parte. Por mayores datos e informes, ocurrir a nuestros escritorios de Pergamino, atendido por el señor Edmundo Hearne, o a nuestra casa central, Sarmiento 760, 2o. piso, Buenos Aires.—A. R. Navarro y Cía. v14

EN HUANGUELEN, F. C. S. y R. a P. Belgrano.

EL JUEVES 10 de mayo de 1917. En nuestras propias instalaciones La Nora. Por cuenta del concurso de la sucesión de don Casimiro Lapincetta y orden del síndico de la misma doctor Juan Carlos Cruz. Venderemos: 147 animales vacunos, 181 lanares y 27 yeguarizos. Comisión 2 o|o. a cada parte. Por datos e informes a nuestros escritorios en Huanguelen o Buenos Aires Sarmiento 760 segundo piso.—A. R. Navarro y Cía. v9

Miguel Chotro

EN NAVARRO, F. C. S. — 4 EL DIA 11 de mayo en mis instalaciones entre Tassano y Palacio, daré mi remate feria de haciendas en general, martillero Nemesio Palacio. 800 novillos, vacas y vaquillonas. Detalle: 300 novillos de 1 1|2 a 2 1|2 años Durham; 50 vaquillonas tamberas, 2 años; 230 vacunos al corte en lotes; 55 novillos 3 años, buen estado; 100 id id id una marca; 50 vacas gordas; 50 vacas buen estado invernada. Probablemente habrá más haciendas. Más datos a mi escritorio en Lobos, teléfono Unión número 9 y 46.—Miguel Chotro. v10

José M. de Yriondo y Cía.

REMATES SEMANALES EN nuestro tattersall, Bartolomé Mitre 1146, los MIERCOLES a las 2.30 p. m. de caballos, carruajes, guarniciones, automóviles y animales de raza.—José M. de Yriondo y Cía. v9

*EXPOSICION DE PORCI*nos, aves de corral y caninos en Palermo, organizada por la Sociedad Rural Argentina, del 13 al 15 del corriente.

ORDEN DE VENTAS

Lunes 14, a las 9 a. m.—Porcinos, a la 1 p. m., aves, palomas y conejos hasta terminar.

Martes 15, a la 1 p. m. Caninos. Mayores informes, pueden solicitarse en nuestro escritorio de la exposición o a nuestro Tattersall, B. Mitre 1146.—J. M. de Yriondo y Cía. v14

Banco Hipotecario Nacional

25 DE MAYO 245

CONDICIONES GENERALES DE LOS REMATES

1.o—Los remates están sujetos a la aprobación del Directorio y se hacen por cuenta del deudor.

2.o—El comprador podrá continuar con la hipoteca que reconoce la propiedad, abonando la diferencia entre la deuda actual y el precio de compra.

3.o—Todo comprador abonará en efectivo al firmar el boleto, el 5 o|o de seña y el 1 por ciento de comisión.

4.o—Los títulos de propiedad pueden ser revisados en el archivo del Banco antes del remate.

5.o—Por mayores informes, ocúrrase a las oficinas del Banco.

CAPITAL

BUENA CASA DE DEPARtamentos.—Casa calle Constitución números 2256-60-62-64-68, entre las de Pasco y Pichincha.—No. Ho. 3710, serie C. H. A. 6 o|o.

EL JUEVES 10 de mayo, a las 2 p. m., el Banco Hipotecario Nacional, rematará en su local esta finca edificada en terreno de 17.32 metros de frente al N. por 44.17 de fondo al S. con un contrafrente de 16.75 metros. Ad corpus. El edificio se compone de dos plantas.

PLANTA BAJA—Tiene 10 departamentos, de los cuales dos que dan a la calle con entrada por los números 2256 y 2268, se componen cada uno de salón para negocio, 2 habitaciones y dependencias y los otros 8 con entrada común por el número 2262 tienen 2 habitaciones y dependencias cada uno.

PLANTA ALTA—Consta de 10 departamentos, 2 que dan al frente con entrada por el número 2260, tienen 4 habitaciones y dependencias cada uno y los 8 restantes, cada uno tienen 2 habitaciones y dependencias.

Base de venta, $ 111.000. Hipoteca, pesos 90.000. Deuda actual, $ 82.811:154.

Esta venta se efectúa dentro de las condiciones publicadas al principio de esta sección.—Aviso iniciado en LA PRENSA el 26 de abril de 1917. a26

CASA calle PROVINCIAS Unidas número 1251, entre las de Víctor Martínez y Hortiguera. No. Ho. 21838, serie C. H .A. 6 o|o.

EL JUEVES 10 de mayo, a las 2 p. m., el Banco Hipotecario Nacional rematará en su local esta propiedad edificada en terreno de 8.66 metros de frente al S., teniendo en el costado O. 36.37 metros, a esta altura hay un martillo a favor de E. a O. de 8 metros, de los cuales sigue una línea hacia el fondo de S. al N. que tiene 33.66 metros hasta dar con el contrafrente al N. de 14 metros. Ad corpus. Compuesta de: 10 habitaciones y dependencias. Esta propiedad reconoce una deuda por afirmado municipal de pesos 1.550, pagaderos en semestres de pesos 183.98 cada uno con arreglo a la ley 7091, deuda que será a cargo del comprador.

Base de venta, $ 20.600. Hipoteca, $ 15.000. Deuda actual, $ 13.828:666.

Esta venta se efectúa dentro de las condiciones publicadas al principio de esta sección.—Aviso iniciado en LA PRENSA el 26 de abril de 1917. a26

*EDIFICIO APROPIADO PA*ra garage y casa-habitación, casa calle Valentín Gómez números 3530-38, entre las de Bustamante y Billinghurst. No. Ho. 21723, serie 2a. ley 9155, 1a. serie.

EL JUEVES 10 de mayo, a las 2 p. m., el Banco Hipotecario Nacional rematará en su local esta propiedad edificada en terreno de 8.66 metros de frente al N. por 48.27 metros de fondo al E., 26.35 metros en el lado O. en cuya terminación tiene un martillo a su favor de 9 metros de E. a O. por 21.53 metros de N. a S. hasta dar con el contrafrente que mide: 17.38 metros. Ad-corpus. El edificio consta de sótano, planta baja y alta.

SOTANO—Con dos pozos para limpieza de automóviles.

PLANTA BAJA—Con entrada por el número 3530, consta de salón y por el número 3538, entrada para automóviles y un gran local, una pieza, 2 w. c. y un montacarga que va desde el sótano hasta la planta alta, la que tiene 3 habitaciones, un amplio local y dependencias, en la azotea una habitación más.

Base de venta, $ 60.000. Hipoteca, pesos 60.000. Deuda actual, $ 57.701:261.

Esta venta se efectúa dentro de las condiciones publicadas al principio de esta sección.—Aviso iniciado en LA PRENSA el 26 de abril de 1917. a26

BUENA FINCA calle MAIPU números 857-59, entre las de Córdoba y Paraguay. A requerimiento judicial. No. Ho. 5354, serie C. H. A. 6 o|o.

EL JUEVES 10 de mayo, a las 3.30 p. m., el Banco Hipotecario Nacional rematará en la misma esta propiedad edificada en terreno de 7 metros de frente al O. por 30.31 de fondo. Ad corpus. El edificio consta de planta baja y dos pisos altos con la siguiente distribución:

PLANTA BAJA—Tiene salón de negocio (número 859), dos habitaciones y dependencias.

PRIMER PISO ALTO—Consta (número 857), de sala, escritorio, vestíbulo, comedor, antecomedor, tocador, 4 dormitorios y baño.

SEGUNDO PISO ALTO—Situado a los fondos tiene dos dormitorios, sala de estudio y dependencias. La propiedad puede visitarse de 2 a 5 p. m.

Base de venta, $ 81.000. Hipoteca, $ 80.000. Deuda actual, $ 73.752:885.

Esta venta se efectúa dentro de las condiciones publicadas al principio de esta sección.—Aviso iniciado en LA PRENSA el 26 de abril de 1917. a26

CASA CALLE BUCARELLI número 1882 entre las de Pampa y Echeverría. N.o H.o 18.100. Serie C. H. A. 6 por ciento.

EL DOMINGO 13 DE MAYO A LAS 2 p. m. el Banco Hipotecario Nacional, rematará en la misma esta propiedad edificada en terreno de: 8.66 metros de frente al NE. por 29.75 metros de fondo. Ad corpus, con 3 habitaciones, una pieza chica y dependencias.

Base de venta, pesos 4.400. Hipoteca, pesos 4.000. Deuda actual, pesos 3.822:153.

Esta venta se efectúa dentro de las condiciones publicadas al principio de esta sección. Aviso iniciado en LA PRENSA el 29 de abril de 1917. a29

*CASA CALLE PACHECO nú*mero 2069 entre las de Juramento y Mendoza. N.o H.o 17963. Serie C. H. A. 6 o|o.

EL DOMINGO 13 DE MAYO A LAS 2.15 p. m. el Banco Hipotecario Nacional, rematará en la misma esta propiedad edificada en terreno de 8.66 metros de frente al SO. por 49.27 metros de fondo al NO. y 48.73 metros en el costado SE., con jardín al frente, 5 piezas y dependencias.

Base de venta pesos 6.800. Hipoteca, pesos 6.500. Deuda actual, pesos 6.169:828.

Esta venta se efectúa dentro de las condiciones publicadas al principio de esta sección. Aviso iniciado en LA PRENSA el 29 de abril de 1917. a29

*CASA CALLE MANUELA PE*draza número 2582 entre las de Amenábar y General Paz. N.o H.o 5670. Serie C. H. A. 6 o|o.

EL DOMINGO 13 DE MAYO A LAS 3.30 p. m. el Banco Hipotecario Nacional, rematará en la misma, esta propiedad edificada en terreno de: 8.66 metros de frente al NO. por 30.28 metros de fondo. Con 5 habitaciones, en alto, 1 pieza de servicio y dependencias.

Base de venta, pesos 11.100. Hipoteca, pesos 9.000. Deuda actual, pesos 8.207:200.

Esta venta se efectúa dentro de las condiciones publicadas al principio de esta sección. Aviso iniciado en LA PRENSA el 29 de abril de 1917. a29

*CASA CALLE MOLDES nú*mero 2941 entre las de Congreso y Quesada. N.o H.o 11609. Serie C. H. A. 6 o|o.

EL DOMINGO 13 DE MAYO A LAS 3.15 p. m. el Banco Hipotecario Nacional, rematará en la misma, esta propiedad edificada en terreno de: 8.66 metros de frente al SO. por 44.37 metros de fondo con un contrafrente de 8.68 metros. Ad corpus. Con 3 habitaciones, galería, galpón de material al fondo y dependencias.

Base de venta, pesos 7.500 Hipoteca, pesos 7.000. Deuda actual, pesos 6.551:727

Esta venta se efectúa dentro de las condiciones publicadas al principio de esta sección. Aviso iniciado en LA PRENSA el 29 de abril de 1917. a29

*CASA CALLE BESARES nú*mero 2540 entre las de Amenábar y Avenida Bustos (camino a San Isidro). N.o H.o 32224. Serie L.

EL DOMINGO 13 DE MAYO A LAS 4.30 p. m. el Banco Hipotecario Nacional, rematará en la misma esta propiedad edificada en terreno de. 6.70 metros de frente al NO. 16 metros en el costado NE. 16.50 metros en el lado SO. con un contrafrente al SE. de 6.83 metros. Con 4 habitaciones y dependencias.

Base de venta, pesos 5.000. Hipoteca, pesos 3.500. Deuda actual, pesos 3.119.172.

Esta venta se efectúa dentro de las condiciones publicadas al principio de esta sección. Aviso iniciado en LA PRENSA el 29 de abril de 1917 a29

*CASA, calle FREYRE núme*ro 2566 entre las de Monroe y Guanacache N.o H.o 21542. 2.o ley 9155. 1.a serie.

EL DOMINGO 13 DE MAYO A LAS 3 p. m. el Banco Hipotecario Nacional, rematará en la misma esta propiedad edificada en terreno de: 8.66 metros de frente al SO. por 32.67 metros de fondo en el costado SE. y 31.63 metros en el del NO. Con 3 habitaciones, galería, en alto una pieza de servicio y dependencias.

Base de venta, pesos 8.200. Hipoteca, pesos 6.200. Deuda actual, pesos 5.962:464.

Esta venta se efectúa dentro de las condiciones publicadas al principio de esta sección. Aviso iniciado en LA PRENSA el 29 de abril de 1917. a29

*CASA CALLE BLANCO EN*calada número 3956 entre las de Tronador y Plaza. N.o H.o 19865. 2.a ley 9155. 1.a serie.

EL DOMINGO 13 DE MAYO A LAS 2.30 p. m. el Banco Hipotecario Nacional, rematará en la misma, esta propiedad edificada en terreno de 8.66 metros de frente al NO. por 29.93 metros de fondo al NE. y 30.44 metros en el del SO., con jardín al frente, 3 habitaciones, galería de material, una pieza de servicio y dependencias.

Base de venta, pesos 8.500. Hipoteca, pesos 6.500. Deuda actual, pesos 6.210.999.

Esta venta se efectúa dentro de las condiciones publicadas al principio de esta sección. Aviso iniciado en LA PRENSA el 29 de abril de 1917. a29

*4 CASAS CALLE Núñez nú*meros 3291|95|99 esquina Freire número 2519. A requerimiento judicial. N.o H.o 1422 Serie C. H. A. 6 o|o.

EL DOMINGO 13 DE MAYO A LAS 4 p. m. el Banco Hipotecario Nacional, rematará en las mismas, estas propiedades edificadas en terreno de 25.98 metros de frente al S. por 25.98 metros en su otro frente al O. con la siguiente distribución: número 3291 con 4 habitaciones, galerías y dependencias. Número 3295, con 3 habitaciones, galería y dependencias. Y las otras 2 con igual distribución a la anterior.

Base de venta, pesos 10.200. Hipoteca, pesos 9.000. Deuda actual, pesos 8.168:049

Esta venta se efectúa dentro de las condiciones publicadas al principio de esta sección. Aviso iniciado en LA PRENSA el 29 de abril de 1917. a29

*SALON PARA CINEMATO*grafo, calle Sarmiento número 1755, entre las de Rodríguez Peña y Callao.—No. Ho. 16951, serie C. H. A. 6 o|o.

EL MIERCOLES 16 de mayo, a las 2 p. m., el Banco Hipotecario Nacional rematará en su local un edificio apropiado para cinematógrafo, compuesto de vestíbulo, gran salón con techo corredizo, boletería, cuarto depósito y en altos tertulia, 10 palcos, casilla de operador, toilette y demás dependencias. Terreno mide 7.56 metros de frente al S. por 51.96 metros de fondo.

Base de venta, $ 47.100. Hipoteca, pesos 45.000. Deuda actual, $ 42.714.201.

Esta venta se efectúa dentro de las condiciones publicadas al principio de esta sección.—Aviso iniciado en LA PRENSA el 2 de mayo de 1917. m2

CASA QUINTA UBICADA sobre las calles Triunvirato, Mar Chiquita, Capdevila y Congreso.—No. Ho. 12436, serie C. H. A. 6 o|o.

EL MIERCOLES 16 de mayo, a las 2 p. m., el Banco Hipotecario Nacional rematará en su local, esta propiedad cuyo terreno tiene 75.50 metros al SE., 81.40 metros al NE., 95.10 metros al NO., 84.85 metros al SO. Ad corpus. El edificio, rodeado de jardín se compone de 6 habitaciones, 3 piezas chicas, una caballeriza con altillo y dependencias.

Base de venta, $ 62.500. Hipoteca, $ 44.000. Deuda actual, $ 41.182:285.

Esta venta se efectúa dentro de las condiciones publicadas al principio de esta sección.—Aviso iniciado en LA PRENSA el 2 de mayo de 1917. m3

CASA, CALLE JUNIN 1037 entre las de Charcas y Santa Fe. No. Ho. 5551, serie C. H. A. 6 o|o.

EL MIERCOLES 16 de mayo, a las 2 p. m., el Banco Hipotecario Nacional rematará en su local esta propiedad edificada en terreno de 6.928 mts. de frente al O. por 60.62 metros de fondo. Ad corpus. El edificio se compone de 5 habitaciones, 1 pieza chica en altos, 2 piezas de servicio y dependencias.

Base de venta, $ 34.700. Hipoteca, pesos 32.000. Deuda actual, $ 29.501:154.

Esta venta se efectúa dentro de las condiciones publicadas al principio de esta sección.—Aviso iniciado en LA PRENSA el 2 de mayo de 1917. m3

CASA, CALLE CABEZON número 2323, entre las de Caracas y Zamudio. No. Ho. 12018, serie C. H. A. 6 o|o.

EL MIERCOLES 16 de mayo, a las 2 p. m., el Banco Hipotecario Nacional rematará en su local este edificio compuesto de dos plantas. La planta baja consta de jardín, sala, escritorio, hall, comedor, toilette antecomedor, 2 piezas de servicio, pequeño cuarto depósito y dependencias, y la planta alta, tiene 3 piezas, terraza y dependencias. Terreno mide 8 metros 964 milímetros de frente al SE. por 31.93 metros de fondo hacia el NO.

Base de venta, $ 13.300. Hipoteca, pesos 13.000. Deuda actual, $ 12.167:493.

Esta venta se efectúa dentro de las condiciones publicadas al principio de esta sección.—Aviso iniciado en LA PRENSA el 2 de mayo de 1917. m2

PETIT HOTEL, CALLE 3 de Febrero número 2232, entre las de Mendoza y Olazábal. A requerimiento judicial. No. Ho. 2841, serie C. H. A 6 o|o.

EL MIERCOLES 16 de mayo, a las 2 p. m., el Banco Hipotecario Nacional rematará en su local esta propiedad edificada en terreno de 7.50 metros de frente al E. por 21.30 metros de fondo. El edificio se compone de subsuelo, planta baja y alta.

SUBSUELO—Consta de 2 habitaciones, cocina, antecocina, despensa, una pieza de servicio y w. c.

PLANTA BAJA—Consta de sala, hall, comedor y escritorio.

PLANTA ALTA—Se compone de 3 habitaciones y baño.

Base de venta, $ 13.800. Hipoteca, pesos 12.000. Deuda actual, $ 10.974:821.

Esta venta se efectúa dentro de las condiciones publicadas al principio de esta sección.—Aviso iniciado en LA PRENSA el 2 de mayo de 1917. m2

CASA, CALLE PAEZ 3279 entre la de Campana y Cuenca. No. Ho. 10.550, serie C. H. A. 6 o|o.

EL JUEVES 17 de mayo, a las 3.30 p. m., el Banco Hipotecario Nacional rematará en la misma esta propiedad edificada en terreno de 8.66 mts. de frente al SE., 20.48 mts. de fondo en el costado NE., 20.05 mts. en el SO. y 3.70 mts. en su contrafrente al NO. Con jardín al frente, 3 habitaciones, galería y dependencias.

Base de venta, $ 5.500. Hipoteca $ 5.000. Deuda actual $ 4.679:805.

Esta venta se efectúa dentro de las condiciones publicadas al principio de esta sección. Aviso iniciado en LA PRENSA el 3 de mayo de 1917. m3

*CASA, CALLE SAN PEDRI*to núm. 930, entre las de Monte y Junta. No. Ho. 12.408. Serie C. H. A. 6 o|o.

EL JUEVES 17 de mayo, a las 2.30 p. m., el Banco Hipotecario Nacional rematará en la misma esta propiedad edificada en terreno de 8.66 metros de frente al SO. por 41.30 metros de fondo en el costado NO. y 40.18 metros en el del SE., con un contrafrente al NE. de 8.73 metros, ad corpus. Con jardín al frente, 3 habitaciones y dependencias.

Base de venta $ 5.300. Hipoteca $ 4.000. Deuda actual $ 3.743.844.

Esta venta se efectúa dentro de las condiciones publicadas al principio de esta sección. Aviso iniciado en LA PRENSA el 3 de mayo de 1917. m3

*CASA, CALLE PILLADO nú*meros 909,15,19, entre las de Monte y Junta. No. Ho. 10.567. Serie C. H. A. 6 o|o.

EL JUEVES 17 de mayo, a las 2.15 p. m., el Banco Hipotecario Nacional rematará en la misma esta propiedad edificada en terreno de 14.05 metros de frente al NE., 14.10 metros en el contrafrente al SO., 13.71 metros de fondo en el costado SE. y 11.60 metros en el del NO. Edificio consta de: salón de negocio, 4 habitaciones y dependencias y en altos 2 piezas y terraza.

Base de venta $ 7.750. Hipoteca $ 7.000. Deuda actual. $ 6.551.727.

Esta venta se efectúa dentro de las condiciones publicadas al principio de esta sección. Aviso iniciado en LA PRENSA el 3 de mayo de 1917. m3

CASA, CALLE PILLADO 804 entre las de Lobos y Monte. No. Ho. 9.369, serie C. H. A., 6 o|o.

EL JUEVES 17 de mayo, a las 2 p. m., el Banco Hipotecario Nacional rematará en la misma, esta propiedad edificada en terreno de: 7.60 metros de frente al SO., 12.25 metros de fondo al NO., 11.10 metros en su otro costado, al SE. y 6.93 metros en el contrafrente, al NE. con dos habitaciones y dependencias.

Base de venta $ 1.960 Hipoteca $ 1.500. Deuda actual $ 1.684.720.

Esta venta se efectúa dentro de las condiciones publicadas al principio de esta sección. Aviso iniciado en LA PRENSA el 3 de mayo de 1917. m3

CASA, CALLE PILLADO 820 entre las de Lobos y Monte. A requerimiento judicial. No. Ho. 9.370 Serie C. H. A. 6 por ciento.

EL JUEVES 17 de mayo, a las 2 p. m., el Banco Hipotecario Nacional rematará en la misma esta propiedad edificada en terreno de 7.60 metros de frente al SO., 11.10 metros de fondo en el costado NO., 10.15 metros en el del SE. y 6.93 metros en el contrafrente al NE., ad corpus. Con dos habitaciones y dependencias.

Base de venta $ [illegible] Hipoteca $ 1.700. Deuda actual $ [illegible]

Esta venta se efectúa dentro de las condiciones publicadas al principio de esta sección. Aviso iniciado en LA PRENSA el 3 de mayo de 1917. m3

*BUENA CASA DE DEPAR*tamentos calle Camino números 1074|9|88 esquina Rivera [illegible], a requerimiento judicial. No. Ho. 1315 serie C. H. A. 6 o|o.

EL VIERNES 18 de mayo, a las 2 p. m., el Banco Hipotecario Nacional rematará en su local, esta propiedad edificada en terreno de 11.52 metros de frente al NE. 22.04 metros al SE. 19.53 metros al NO. y 12.28 metros al SO. ad corpus. El edificio se compone de SOTANO, PLANTA BAJA y PISOS ALTOS. [illegible] baja, consta de 3 departamentos, el que forma esquina tiene un amplio salón para negocio, altillo con una pieza [illegible] dependencias los otros 2 departamentos tienen cada uno un salón para negocio, una pieza y dependencias. PRIMER PISO con 3 departamentos, cada uno con hall, 2 piezas, una pieza de servicio y dependencias. SEGUNDO PISO, con 3 departamentos con igual distribución que los anteriores.

Base de venta $ [illegible] Hipoteca $ 60.000. Deuda actual $ [illegible]

Esta venta se efectúa dentro de las condiciones publicadas al principio de esta sección. Aviso iniciado en LA PRENSA el 3 de mayo de 1917 m3

*CASA CALLE JACHAL nú*mero 1730 32 entre la de Manuel Artigas y Zequeira. [illegible] H.o 19.919 Serie 2.a ley 9155, primera serie.

EL DOMINGO 20 DE MAYO A LAS 4.30 p. m. el Banco Hipotecario Nacional, rematará en la misma esta propiedad edificada en terreno de 8.66 metros de frente al SO. por [illegible] metros de fondo. Ad corpus. Con 3 habitaciones, galería y dependencias.

Base de venta pesos 2.000 Hipoteca, pesos 2.900 Deuda actual, pesos 1.923.576.

Esta venta se efectúa dentro de las condiciones publicadas al principio de esta sección. Aviso iniciado en LA PRENSA el 6 de mayo de 1917 m6

*CASA CALLE ITAQUI NU*mero 1033 entre la de Gual y Las Palmas. N.o H.o 4124. Serie C. H. A. 6 o|o.

EL DOMINGO 20 DE MAYO A LAS 2 p. m. el Banco Hipotecario Nacional, rematará en la misma, esta propiedad edificada en terreno de: 8.66 metros de frente al SE. por 33.90 metros en el costado NE. 34.48 metros en el del SO. y con un contrafrente de 8.46 metros. Ad corpus. Con 3 habitaciones, una pieza y w. c.

Base de venta, pesos 5.100. Hipoteca, pesos 4.900 Deuda actual pesos 3.658:274.

Esta venta se efectúa dentro de las condiciones publicadas al principio de esta sección. Aviso iniciado en LA PRENSA el 6 de mayo de 1917. m6

2 CASAS CALLE MORETO número 915 y 923 entre las de Directorio y Tandil. N.o H.o 6557. Serie C. H. A. 6 por ciento.

EL DOMINGO 20 DE MAYO A LAS 3.30 p. m. el Banco Hipotecario Nacional, rematará en la misma estas propiedades, edificadas en un terreno de: 17.32 metros de frente por 19.92 metros de fondo. Cada casa tiene 2 piezas, galería y dependencias.

Base de venta, pesos 4.100. Hipoteca pesos 3.500. Deuda actual, pesos 3.226:680.

Esta venta se efectúa dentro de las condiciones publicadas al principio de esta sección. Aviso iniciado en LA PRENSA el 6 de mayo de 1917. m6

CASA CALLE SANTANDER número 2063 entre las de Carabobo y Pumacahua. N.o H.o 11.530. Serie C. H. A. 6 o|o.

EL DOMINGO 20 DE MAYO A LAS 3 p. m. el Banco Hipotecario Nacional, rematará en la misma, esta propiedad edificada en terreno de: 8.66 metros de frente al SE. por 34.64 metros de fondo. Ad corpus. Con jardín al frente, 3 habitaciones, galería y dependencias.

Base de venta, pesos 5.100 Hipoteca, pesos 4.500. Deuda actual, pesos 1.211 825.

Esta venta se efectúa dentro de las condiciones publicadas al principio de esta sección. Aviso iniciado en LA PRENSA el 6 de mayo de 1917. m6

*CASA CALLE HUBAC s/n en*tre Pola y Fonrouge. A requerimiento judicial. N.o H.o 16830. Serie C. H. A. 6 o|o.

EL DOMINGO 20 DE MAYO A LAS 4 p. m. el Banco Hipotecario Nacional, rematará en la misma esta propiedad edificada en terreno de: 8.66 metros de frente al SE. por 28 metros de fondo. Con cuatro habitaciones y dependencias.

Base de venta, pesos 4.000. Hipoteca, pesos 3.500. Deuda actual, pesos 3.222 216.

Esta venta se efectúa dentro de las condiciones publicadas al principio de esta sección. Aviso iniciado en LA PRENSA el 6 de mayo de 1917. m6

*CASA CALLE CORONEL ES*teban Bonorino número 1638 entre la de Saraza y Castañares. N.o H.o 13.206 Serie C. H. A. 6 o|o.

EL DOMINGO 20 DE MAYO A LAS 2.30 p. m. el Banco Hipotecario Nacional, rematará en la misma, esta propiedad edificada en terreno de: 8.66 metros de frente al SO. por 34.64 metros de fondo. Con 4 habitaciones, altillo y dependencias

Base de venta, pesos 3.000 Hipoteca, pesos 3.000, Deuda actual, pesos 2.828:042.

Esta venta se efectúa dentro de las condiciones publicadas al principio de esta sección. Aviso iniciado en LA PRENSA el 6 de mayo de 1917. m6

*CASA CON 4 DEPARTA*mentos, calle Directorio número 345, entre las de Viel y Beauchef. No. Ho. 18.901, serie C. H. A. 6 o|o.

EL MIERCOLES 23 de mayo, a las 2 p. m., el Banco Hipotecario Nacional rematará en su local, esta propiedad edificada en terreno de 8.66 metros de frente al Sur por 41.71 metros de fondo. El edificio se compone de salón para negocio al frente y 4 departamentos iguales con 2 habitaciones, en altos una pieza de servicio y dependencias. La deuda por afirmado municipal de pesos 1.377.76 m|n, es a cargo del comprador, quien podrá abonarla en cuotas semestrales de $ 112.31 m|n.

Base de venta, $ 19.400. Hipoteca, pesos 17.000. Deuda actual, $ 16.244:131.

Esta venta se efectúa dentro de las condiciones publicadas al principio de esta sección.—Aviso iniciado en LA PRENSA el 9 de mayo de 1917. m9

CASA, CALLE CUBA 3568, entre las de Republiquetas y Núñez. A requerimiento judicial. No. Ho. 17.076, serie C. H. A. 6 o|o.

EL MIERCOLES 23 de mayo, a las 2 p. m., el Banco Hipotecario Nacional rematará en su local esta propiedad edificada en terreno de 8.66 metros de frente al NE. por 25.98 metros de fondo. Ad corpus. Con 4 piezas y dependencias. El comprador se hará cargo de una deuda por afirmado municipal de $ 400.30 m|n., pagaderos en trimestres de $ 6.89 m|n. c|u.

Base de venta, $ 6.800. Hipoteca, $ 5.000. Deuda actual, $ 4.746:022.

Esta venta se efectúa dentro de las condiciones publicadas al principio de esta sección.—Aviso iniciado en LA PRENSA el 9 de mayo de 1917. m9

*CASA, CALLE SAN SALVA*dor número 4754, entre las de Gurruchaga y Acevedo. No. Ho. 13.607, serie C. H. A. 6 por ciento.

EL MIERCOLES 23 de mayo, a las 2 p. m., el Banco Hipotecario Nacional rematará en su local esta propiedad edificada en terreno de 8.66 metros de frente al NE. por 50.78 metros de fondo en el costado NO., 51.82 metros en el del SE., con un contrafrente al SO. de 8.61 metros. Ad corpus. Con 8 habitaciones, vestíbulo, 2 piezas en altos y dependencias.

Base de venta, $ 21.500 Hipoteca, pesos 21.000. Deuda actual, $ 19.796:293.

Esta venta se efectúa dentro de las condiciones publicadas al principio de esta sección.—Aviso iniciado en LA PRENSA el 9 de mayo de 1917. m9

CASA, CALLE GUEMES 4718 entre las de Darragueira y Oro. A requerimiento judicial. No. Ho. 11 906, serie C. H. A. 6 o|o.

EL MIERCOLES 23 de mayo, a las 2 p. m., el Banco Hipotecario Nacional rematará en su local esta propiedad edificada en terreno de 8.66 metros de frente al NE. por 25.59 metros en el lado NO. 25.02 en el lado SE., con un contrafrente de 8.77 metros. Con tres habitaciones, vestíbulo y dependencias.

Base de venta, $ 12.000. Hipoteca, $ 9.600. Deuda actual, $ 8.551:620.

Esta venta se efectúa dentro de las condiciones publicadas al principio de esta sección.—Aviso iniciado en LA PRENSA el 9 de mayo de 1917. m9

*PETIT HOTEL, CALLE PA*rera números 36,50, entre las de Guido y Manuel Quintana. A requerimiento judicial. No. Ho 19.760, serie C. H. A. 6 o|o.

EL MIERCOLES 23 de mayo, a las 2 p. m., el Banco Hipotecario Nacional rematará en su local, esta finca edificada en terreno de 17.32 metros de frente al SE. por 53.22 metros de fondo en el costado NE., teniendo en el costado SO. a los 34.74 metros un martillo en contra de 8.66 metros, lo que da un contrafrente también de 8.66 metros. Ad corpus. Compuesto de: PISO BAJO (número 42), garage, sala de billares, 2 piezas, jardín y dependencias.

PRIMER PISO, o planta principal, con gran hall, salón, escritorio, comedor, 2 habitaciones y jardín de invierno.

SEGUNDO PISO 5 dormitorios, 3 piezas y dependencias. En la azotea hay 2 piezas y cocina. La casa tiene ascensor y todo el confort moderno.

Base de venta, $ 275.000 Hipoteca, pesos 210.000. Deuda actual, $ 200.663:01[illegible].

Esta venta se efectúa dentro de las condiciones publicadas al principio de esta sección.—Aviso iniciado en LA PRENSA el 9 de mayo de 1917. m9

SUCURSAL LA PLATA

*A REQUERIMIENTO JUDI*cial. Casa-quinta en Lomas de Zamora. No Ho. 3373 30071, serie L.

EL MIERCOLES 9 de mayo de 1917, a las 2 p. m., el Banco Hipotecario Nacional rematará en su local establecido en la calle 25 de Mayo 245 (capital federal), una casa-quinta ubicada en Lomas de Zamora, en la calle Pedernera 264 esquina a la de Pueyrredón, edificada en terreno formado por los lotes números 61, 63, 57, 58 y 59, que se componen unidos de 73.61 metros de frente al S., por 56.29 metros de fondo, o sean 4143 metros 50 decímetros cuadrados.

Base de venta $ 19.000, hipoteca $ 15.000, deuda actual $ 13.243:917.

Esta venta se efectúa dentro de las condiciones publicadas al principio de esta sección. Aviso iniciado en LA PRENSA el 25 de abril de 1917. a25

CAMPO EN EL PARTIDO de Mercedes. No. Ho. 2704|18751. Serie C. H. A. 6 o|o.

EL MIERCOLES 9 de mayo de 1917, a las 2 p. m., el Banco Hipotecario Nacional rematará en su local establecido en la calle 25 de Mayo 245 (capital federal), un campo ubicado en el partido de Mercedes, a 1 kilómetro al O. de la estación Olivera (F. C. O.), el cual forma parte del denominado San Juan de Dalta, y designado en el plano de división como lote núm. 10, y se compone de una superficie de 151 hectáreas, 7 áreas y 11 centiáreas, lindando, al SE. con vía del F. C. O., en medio con el lote 9 y parte del 8, de los señores Olivera; al SO. con los lotes 11 y 12 de Diego Bolster; al NE. con la estancia "La Olivera", y al NO. con el río Luján.

Base de venta $ 54.000. Hipoteca $ 40 000. Deuda actual $ 38.221.533.

Esta venta se efectúa dentro de las condiciones publicadas al principio de esta sección. Aviso iniciado en LA PRENSA el 25 de abril de 1917. a25

FRACCION DE CAMPO EN el partido de Saladillo. No. Ho. 1850|11704, serie C. H. A. 6 o|o.

EL MIERCOLES 9 de mayo de 1917, a las 2 p. m., el Banco Hipotecario Nacional rematará en su local establecido en la calle 25 de Mayo 245 (capital federal) una fracción de campo ubicada en el partido de Saladillo, distante como 20 kilómetros al S. de la estación Roque Pérez, y como a 23 de Gorchs (F. C. S.), con superficie de 951 hectáreas, 52 áreas, 37 centiáreas, o lo más o menos que resulte dentro de los linderos siguientes, al NE., con Luciano Fernández, al NO., con José P. Fernández; al SO. con Francisco Terán y Vicente Meléndez, y al SE. con Esteban Belloso.

Base de venta, $ 91.300, hipoteca $ 70.000, deuda actual $ 65.517:272.

Esta venta se efectúa dentro de las condiciones publicadas al principio de esta sección. Aviso iniciado en LA PRENSA el 25 de abril de 1917. a25

*CASA QUINTA EN EL PUE*blo Belén, partido del Pilar. N.o H.o 2402|10590, Serie C. H. A. 6 o|o.

EL LUNES 14 DE MAYO DE 1917 A LAS 2 p. m. el Banco Hipotecario Nacional, rematará en su local establecido en la calle 25 de Mayo número 245 (capital federal), una casa quinta con todo lo en ella existente, situada en el partido del Pilar, a inmediaciones de la estación Escobar del F. C. B. A. y R. en el paraje denominado pueblo Belén, con superficie según título de 49211 metros 90 decímetros cuadrados, y según plano agregado al expediente firmado por el ingeniero don Alberto Romagosa, la superficie es de 47.906 metros, debiendo entenderse estas medidas con lo más o menos que resulte; lindando, al NE. con vía del F. C. B. A. y R. y por los demás rumbos con calles públicas.

Base de venta, pesos 33.000 Hipoteca, pesos 30.000. Deuda actual, pesos 28.476:134.

Esta venta se efectúa dentro de las condiciones publicadas al principio de esta sección. Aviso iniciado en LA PRENSA el 30 de abril de 1917. a30

CASA EN LA CIUDAD DE Mercedes. N.o H.o 3066|29029 Serie L.

EL LUNES 14 DE MAYO DE 1917, A LAS 3 p. m. el Banco Hipotecario Nacional, rematará en el local del Banco de la Nación Argentina, establecido en la ciudad de Mercedes, una casa ubicada en esa ciudad, calle 27 número 315, entre las de 30 y 32, edificada en terreno compuesto de 13 metros 856 milímetros de frente al E. por 32 metros 75 centímetros de fondo.

Base de venta, pesos 12 000 Hipoteca, pesos 8.000. Deuda actual pesos 6.925:185.

Esta venta se efectúa dentro de las condiciones publicadas al principio de esta sección. Aviso iniciado en LA PRENSA el 30 de abril de 1917. a30

PROPIEDAD RURAL EN EL partido de Suipacha.—No Ho. 3679.31688, serie L.

EL MARTES 15 de mayo de 1917, a las 2 p. m., el Banco Hipotecario Nacional rematará en su local establecido en la calle 25 de Mayo núm. 245 (capital federal), un establecimiento conocido por La Granja, situado en el partido de Suipacha, distante como a unos 4 kilómetros al N. de la estación Suipacha (F. C. O.), conteniendo una casa de buena construcción. Este campo está formado por las chacras designadas con los números 22, 23, 24 y 25, teniendo una superficie total de 115 hectáreas 59 áreas 86 centiáreas; lindando, al NE. con herederos de Suárez; al SE., con don Félix Silva; al SO., con Peláez Hnos. y al NO., también con Peláez Hnos. todos los rumbos calles en medio. Base de venta $ 42.000. Hipoteca $ 30.000. Deuda actual $ 26.735:762.

Esta venta se efectúa dentro de las condiciones publicadas al principio de esta sección.—Aviso iniciado en LA PRENSA el 1o de mayo de 1917. m1

*QUINTA en TRENQUE LAU*quen.—No. Ho. 2814|25009, serie K.

EL MIERCOLES 16 de mayo de 1917, a las 4 p. m. el Banco Hipotecario Nacional, rematará en el local del Banco de la Nación Argentina, en Trenque Lauquen, un terreno de quinta situado en el ejido del citado pueblo, designado en el plano especial con el número 15 de la sección D, compuesta de una superficie de 6 hectáreas, con los siguientes linderos al NE. con parte de la chacra número 30; al SE. con la quinta 26; al NO. con la 14 y al SO. con la 16, todos los rumbos calles en medio.

Base de venta, $ 4.000 Hipoteca, $ 2.500. Deuda actual, $ 2.160:209.

Esta venta se efectúa dentro de las condiciones publicadas al principio de esta sección.—Aviso iniciado en LA PRENSA el 2 de mayo de 1917. m2

FRACCION DE CAMPO EN el partido de 25 de Mayo, cuartel 10o. No. Ho. 708|3357, serie C. H. A. 6 o|o.

EL VIERNES 18 de mayo de 1917, a las 2 p. m., el Banco Hipotecario Nacional rematará en su local, establecido en la calle 25 de Mayo 245 (capital federal), una fracción de campo ubicada en el cuartel 10o. del partido de 25 de Mayo, distante como unos 8 kilómetros al S. de la estación Islas (F. C. S.), conteniendo una casa de buena construcción, etc., y compuesta de una superficie de 1.027 hectáreas, 09 áreas, 62 centiáreas; lindando, al NE. y NO. con Bruno García; al SO., con la tribu Rondeau; los tres rumbos calles de por medio y al SE. con Miguel Echechizarí y Domingo Pellegrini.

Base de venta, $ 58.200. Hipoteca, pesos 60.000. Deuda actual, $ 54.874:103.

Esta venta se efectúa dentro de las condiciones publicadas al principio de esta sección.—Aviso iniciado en LA PRENSA el 4 de mayo de 1917. m4

SUCURSAL MENDOZA

(Calle Rivadavia núm. 165)

*A REQUERIMIENTO JUDI*cial. Casa en la ciudad de Mendoza. No. Ho. 233|9557, serie C. H. A. 6 o|o.

EL MIERCOLES 9 de mayo de 1917, a las 2 p. m., el Banco Hipotecario Nacional rematará en el local de su sucursal Mendoza, una casa de dos pisos ubicada en esa ciudad, avenida España núm. 1551, compuesto su terreno de una superficie de 856 metros cuadrados, edificada contra temblores, conteniendo la planta baja tres salones principales, hall, 8 habitaciones y demás dependencias, y en la planta alta de ocho habitaciones principales y dependencias. Tiene este edificio instalación completa de obras de salubridad, calefacción, luz eléctrica y aguas corrientes.

Base de venta, $ 57.200, hipoteca $ 40.000 Deuda actual, $ 37.161:594.

Esta venta se efectúa dentro de las condiciones publicadas al principio de esta sección. Aviso iniciado en LA PRENSA el 25 de abril de 1917. a25

CASA EN LA CIUDAD DE Mendoza. No. Ho. 446|14960, serie C. H. A. 6 o|o.

EL JUEVES 10 de mayo de 1917, a las 2 p. m., el Banco Hipotecario Nacional rematará en el local de su sucursal Mendoza, una casa ubicada en esa ciudad, calle Ayacucho número 140, compuesto su terreno de 910 metros 62 decímetros cuadrados, conteniendo 4 piezas principales y demás dependencias.

Base de venta, $ 11.400. Hipoteca, $ 8.000 Deuda actual: $ 7.541:445.

Esta venta se efectúa dentro de las condiciones publicadas al principio de esta sección.—Aviso iniciado en LA PRENSA el 26 de abril de 1917. a26

CASA EN LA CIUDAD DE Mendoza. N.o H.o 342|12025. Serie C. H. A. 6 o|o.

EL VIERNES 11 DE MAYO DE 1917, A LAS 2 p. m. el Banco Hipotecario Nacional, rematará en el local de su sucursal Mendoza, un sitio y edificio ubicado en la ciudad de Mendoza, calle Montecaseros número 2067, con superficie de 600 metros cuadrados, conteniendo 5 piezas principales y demás dependencias, tiene servicio de aguas corrientes y luz eléctrica.

Base de venta pesos 5.700. Hipoteca pesos 3.500. Deuda actual, pesos 3.275.864.

Esta venta se efectúa dentro de las condiciones publicadas al principio de esta sección. Aviso iniciado en LA PRENSA el 27 de abril de 1917. a27

*A REQUERIMIENTO JUDI*cial. Propiedad rural en el departamento San Martín, distrito Palmira. No. Ho. 172-7050, serie C. H. A. 6 o|o.

EL MIERCOLES 16 de mayo de 1917, a las 2 p. m., el Banco Hipotecario Nacional rematará en el local de su sucursal Mendoza, una propiedad ubicada en el departamento San Martín, distrito Palmira, con superficie de 110 hectáreas, 2.524 metros cuadrados; conteniendo 3 hectáreas 3873 metros de viña francesa; una hectárea 1.555 metros de viña criolla; 38 hectáreas 5.850 metros con alfalfa y maíz; 14 hectáreas, 3.260 metros de terreno cultivable y el resto de 51 hectáreas 2184 metros se compone de terreno inculto. Contiene además una casa para familia con 5 piezas principales y otras dependencias. La propiedad tiene derecho definitivo de agua para 55 hectáreas 0540 metros y riega por el canal Independencia, derivado del río Tunuyán. Sus límites son: al N. con Margarita V. de Cometti y Mario Cometti; al S. con José Cantoni y F. C. B. A. P. al E. con testamentaría de Julio González Espínola calle proyectada de por medio y F. C. G. A. al P. y al O. con calle pública frente a derechos de Pedro Morichetti y F. C. B. A. al P.

Base de venta, $ 17.200. Hipoteca, $ 9.900. Deuda actual, $ 9.126:919.

Esta venta se efectúa dentro de las condiciones publicadas al principio de esta sección. Aviso iniciado en LA PRENSA el 2 de mayo de 1917. m2

PROPIEDAD URBANA en la ciudad de Mendoza. No Ho. [illegible]|10798, serie C. H. A 6 o|o.

EL VIERNES 18 de mayo de 1917, a las 2 p. m., el Banco Hipotecario Nacional rematará en el local de su sucursal Mendoza, un terreno y edificios ubicados en esa capital, calle Chile número [illegible], con superficie de 1.620 metros cuadrados, el edificio es destinado a inquilinato, conteniendo 34 departamentos independientes, 4 lavaderos y 4 w. c.

Base de venta, $ 7.000. Hipoteca, $ 6.000. Deuda actual, $ 5.616:766.

Esta venta se efectúa dentro de las condiciones publicadas al principio de esta sección. Aviso iniciado en LA PRENSA el 4 de mayo de 1917. m4

PROPIEDAD RURAL EN el departamento San Rafael, distrito Cuadro Nacional. No. Ho. 231|11[illegible], serie C. H. A 6 o|o.

EL VIERNES 18 de mayo de 1917, a las 2 p. m., el Banco Hipotecario Nacional rematará en el local de su sucursal Mendoza, una propiedad ubicada en el departamento San Rafael, distrito Cuadro Nacional, a [illegible] metros de distancia de la estación del mismo nombre del F. C. B. A. al P., con superficie de 186 hectáreas, 6.594 metros cuadrados; conteniendo 41 hectáreas, [illegible] metros de viña francesa frutal; 142 hectáreas, 4.739 metros de potreros alfalfados y el resto de 3 hectáreas se compone de huerta, parque, jardín, etc. Contiene un chalet de dos pisos, con cinco habitaciones principales, cuarto de baño y demás dependencias; dos casas más para contratistas, un galpón y un pesebre. La propiedad tiene derecho definitivo de agua para toda su extensión y riega por el canal Sala, derivado del río Diamante. Sus límites son: al N. Vicente Bielli; al Sur, Eduardo Teisaire, al E., calle pública, frente a la línea del F. C. B. A. al P. y al Oeste, calle pública y canal Salas.

Base de venta, $ 109.000. Hipoteca, pesos 84.000. Deuda actual, $ 78.620:726.

Esta venta se efectúa dentro de las condiciones publicadas al principio de esta sección. Aviso iniciado en LA PRENSA el 4 de mayo de 1917. m4

*A REQUERIMIENTO JUDI*cial. Dos casas en la ciudad de Mendoza. —No. Ho. 584|17853, serie C. H. A. 6 por ciento.

EL MIERCOLES 23 de mayo de 1917, a las 3 p. m., el Banco Hipotecario Nacional rematará en el local de su sucursal Mendoza, dos casas ubicadas en esa ciudad, calle 25 de Mayo números 1012 y 1016, constante de una superficie de 800 metros cuadrados; conteniendo la primera 3 piezas principales y demás dependencias y la segunda se compone de 7 piezas, tres patios, cuarto de baño, otras dependencias, cochera, etc. Ambas casas tienen instalación de obras de salubridad, aguas corrientes y luz eléctrica.

Base de venta, $ 29.000. Hipoteca, pesos 20.000. Deuda actual, $ 18.984:089.

Esta venta se efectúa dentro de las condiciones publicadas al principio de esta sección.—Aviso iniciado en LA PRENSA el 9 de mayo de 1917. m9

PROPIEDAD RURAL EN EL departamento Tunuyán. No. Ho. 923|33381, serie L.

EL MIERCOLES 23 de mayo de 1917, a las 2 p. m., el Banco Hipotecario Nacional rematará en el local de su sucursal Mendoza, una propiedad ubicada en el departamento Tunuyán, compuesta de 313 hectáreas, cultivadas con alfalfa en toda su extensión. Contiene una casa para familia y 5 para contratistas. La propiedad tiene derecho de agua para toda su superficie: sus límites son: al N., Demetrio Argumedo y Santiago Medina, calle de por medio: al S., Elías Videla; al E., calle pública frente a Elías Villanueva y al O., Juan Parejas y Santiago Medina.

Base de venta, $ 54.500. Hipoteca, pesos 75.000. Deuda actual, $ 67.441:170.

Esta venta se efectúa dentro de las condiciones publicadas al principio de esta sección.—Aviso iniciado en LA PRENSA el 9 de mayo de 1917. m9

SUCURSAL SAN JUAN

(Calle B. Mitre 856)

*A REQUERIMIENTO JUDI*cial. Casa en el departamento Concepción. No. Ho. 119|6059, serie E.

EL MIERCOLES 9 de mayo de 1917, a las 11 a. m., el Banco Hipotecario Nacional, rematará en el local de su sucursal San Juan, una casa compuesta de 7 habitaciones, ubicada en el departamento Concepción, a inmediaciones de la plaza 25 de Mayo, de la ciudad de San Juan, compuesto su terreno de una superficie de 850 metros cuadrados, lindando: al N., con el señor Justo P. Yáñez; al S., en división con fundo de la sucesión de don Daniel Marcó; al E., con la calle Tucumán y al O. con Victoriano Gallo, canal Santa Lucía, de por medio.

Base de venta, $ 4.000, hipoteca $ 3.500, deuda actual, $ 447:207.

Esta venta se efectúa dentro de las condiciones publicadas al principio de esta sección. Aviso iniciado en LA PRENSA el 25 de abril de 1917. a25

*A REQUERIMIENTO JUDI*cial. Casa en la ciudad de San Juan. No. Ho. 39|113, serie C. H. A. 6 o|o.

EL JUEVES 10 de mayo de 1917, a las 11 a. m. el Banco Hipotecario Nacional rematará en el local de su sucursal San Juan una casa para comercio, compuesta de 6 piezas, zaguán, galerías y departamento para servicio, compuesto su terreno de 603 metros 20 decímetros cuadrados, ubicada en la ciudad de San Juan, calle Santa Fe esquina Mendoza; lindando: al N. Paz Astorga; al S., calle Santa Fe; al E., calle Mendoza y al O. Luis G. Richard, o como mejor lindare.

Base de venta, $ 8.800. Hipoteca, $ 6.900. Deuda actual, $ 6.361:156.

Esta venta se efectúa dentro de las condiciones publicadas al principio de esta sección.—Aviso iniciado en LA PRENSA el 26 de abril de 1917. a26

SUCURSAL SALTA

(Calle Alsina números 16 al 18)

*A REQUERIMIENTO JUDI*cial. Casa en la ciudad de Salta. No. Ho. 104|19335, serie C. H. A. 6 o|o.

EL MIERCOLES 16 de mayo de 1917, a las 2 p. m. el Banco Hipotecario Nacional rematará en el local de su sucursal Salta, una casa en esa ciudad calle Buenos Aires números 360 al 366, entre las de Corrientes y Mendoza; la que está edificada sobre una superficie de 646 metros 88 decímetros cuadrados más o menos. Dicha propiedad consta de 8 habitaciones, dos zaguanes y demás dependencias.

Base de venta, $ 7.500. Hipoteca, $ 6.500. Deuda actual, $ 6.210:999.

Esta venta se efectúa dentro de las condiciones publicadas al principio de esta sección.—Aviso iniciado en LA PRENSA el 2 de mayo de 1917. m2

SUCURSAL PARANA

CASA EN LA CIUDAD DE Gualeguay. No. Ho. 1203|30342, serie L.

EL MARTES 22 de mayo de 1917, a las 2 p. m., el Banco Hipotecario Nacional rematará en el local del Banco de la Nación Argentina en Gualeguay, establecida en la calle San Antonio esquina Uruguay, una casa compuesta de varias piezas de material, ubicada en la calle Buenos Aires y Federación, compuesto su terreno de 34.61 metros de frente por igual extensión de fondo; lindando: al N., Salvador y Juan Bisso; al S., con Joaquín Avila; calle en medio hoy Cecilia J. de Freyre; al E., con Diego Quintana y al O., calle en medio con Juan Bonzzio.

Base de venta, $ 11.000. Hipoteca, pesos 11.000. Deuda actual, $ 9.712:206.

Esta venta se efectúa dentro de las condiciones publicadas al principio de esta sección.—Aviso iniciado en LA PRENSA el 8 de mayo de 1917. m8

CASA EN LA CIUDAD DE Gualeguay No Ho. 1200,30231, serie L.

EL MARTES 22 de mayo de 1917, a las 3 p. m., el Banco Hipotecario Nacional rematará en el local del Banco de la Nación Argentina, en Gualeguay, establecido en la calle San Antonio esquina Uruguay, una casa ubicada en la ciudad de Gualeguay, calle Paraná número 95, edificada en terreno de 17.80 metros de frente a la calle Paraná, 17.80 metros de frente al Sur y 35.20 metros a los frentes E. y O., y un terreno compuesto de 6.76[illegible] metros cuadrados, lindando al S. con el río Gualeguay; al N. calle en medio, con Guillermo Mile, antes Juan B. Compodónico; al E. con la calle San José y al O. calle Cerrito.

Base de venta, $ 15.000. Hipoteca, pesos 15.000. Deuda actual, $ 13.243:917.

Esta venta se efectúa dentro de las condiciones publicadas al principio de esta sección.—Aviso iniciado en LA PRENSA el 8 de mayo de 1917. m8

CASA EN LA CIUDAD DE Gualeguay.—No. Ho. 1195,30227, serie L.

EL MIERCOLES 23 de mayo de 1917, a las 2 p. m., el Banco Hipotecario Nacional rematará en el local del Banco de la Nación Argentina, en Gualeguay, establecido en la calle San Antonio esquina Uruguay, una casa compuesta de varias piezas de material, ubicada en la calle San Martín entre las de Uruguay y Gualeguaychú, edificada en terreno de 17.28 metros de frente por 35.96 metros de fondo; lindando: al N. Juan Fernández, al S. con los Pérez, al E. con Mateo Cachont y al O. calle San Martín.

Base de venta, $ [illegible]. Hipoteca, $ 12.000. Deuda actual, $ 10.595.134

Esta venta se efectúa dentro de las condiciones publicadas al principio de esta sección.—Aviso iniciado en LA PRENSA el 9 de mayo de 1917 m9

SUCURSAL SAN LUIS

(Calle San Martín número 494)

*A REQUERIMIENTO JUDI*cial. Casa-quinta en la ciudad de San Luis. No. Ho. 9-1578, serie B.

EL MARTES 22 de mayo de 1917, a las 3 de la tarde, el Banco Hipotecario Nacional, rematará en el local de su sucursal San Luis, una casa-quinta ubicada en esa ciudad, calle Belgrano, lugar denominado El Bajo, ubicado su terreno 18 metros de frente por [illegible] metros de fondo, teniendo además un martillo a su favor que mide 9.42 metros de E. a O., por 61 metros de S. a N., unido al sitio principal por sus costados S. y O., lindando al N. calle Belgrano, al S. y E. [illegible] y al O., con este mismo [illegible] y derechos de don Hilario Lucero. Base de venta, $ 2.000. Esta venta se efectuará al contado por cuenta del deudor y sujeta a la aprobación del directorio. Los títulos de propiedad pueden ser revisados en el archivo del banco antes del remate. Verificado éste no habrá lugar a [illegible] comisión, 1 o|o que serán exigibles en efectivo en el acto del remate, el que se efectúa con sujeción a [illegible] las leyes vigentes números [illegible]. Por mayores informes ocúrrase a las oficinas del Banco 25 de Mayo número 245 (capital federal), o a su sucursal en San Luis.

Aviso iniciado en LA PRENSA el 8 de mayo de 1917. m8

SUCURSAL URUGUAY

CAMPO EN EL DISTRITO Suburbios, departamento Concordia. No. Ho. [illegible] serie C. H. A. 6 o|o.

EL MARTES 22 de mayo de 1917, a las 2 p. m. el Banco Hipotecario Nacional rematará en su local calle 25 de Mayo No. 245 (capital federal), un campo ubicado en el distrito Suburbios, antes Rincón del Salto, departamento Concordia, con superficie de 10,000 hectáreas más o menos, con todo lo edificado, cercado y plantado, dentro de los linderos siguientes: al N., arroyo Ayuí Grande [illegible] arroyo Yuquerí Grande; al E., Flora [illegible] de Soler y al O., Severiano Latorre, hoy Mendiburu y Estilarte.

Base de venta, $ 683.800. Hipoteca, pesos 500.000. Deuda actual, $ 467.980:511.

Esta venta se efectúa dentro de las condiciones publicadas al principio de esta sección.—Aviso iniciado en LA PRENSA el 8 de mayo de 1917. m8

TERRITORIO NACIONAL DE LA PAMPA CENTRAL

*CAMPO EN EL TERRITO*rio Nacional de la Pampa Central. No. Ho. 77468, serie H.

EL MARTES 22 de mayo, a las 3 p. m., el Banco Hipotecario Nacional rematará en su local calle 25 de Mayo número 245 (capital federal), un campo situado en La Pampa Central, compuesto de dos fracciones, a saber, la primera parte O. del lote 18, sección XIV, fracción A, con una superficie de 5.307 hectáreas, 75 áreas. Este campo afecta la forma de un rectángulo, cuyos costados N. y S. miden 5.307.75 metros, respectivamente y los del E. y O. miden 10.000 metros. Linda por el N. con el lote 13; por el S. con parte del lote 23; por el E. con más campo del lote 18 y por el O. con el lote 19, todos de la misma fracción. La segunda fracción, ángulo SE. del lote 13, sección XIV, fracción A. con una superficie de 2.500 hectáreas; afecta la forma de un cuadrado; linda: por el N. y O. con más campo del lote 13; al E. con el lote 14 y por el S. con el lote 18.

Base de venta, $ 12.200. Hipoteca, $ 9.200. Deuda actual, $ 6.562:613.

Esta venta se efectúa dentro de las condiciones publicadas al principio de esta sección.—Aviso iniciado en LA PRENSA el 8 de mayo de 1917. m8

12 LOTES DE CAMPO. N° H° 15.156, serie C. H. A., 6 o|o.

EL MARTES 22 de mayo, a las 2 p. m., el Banco Hipotecario Nacional, rematará en su local, calle 25 de Mayo número 245 (capital federal), 12 lotes de campo situados en la sección 2.a, parte del lote 21 letra D., próximos a la estación Cachirulo, F. C. P., con las siguientes superficies y linderos:

LOTE No. 1, con 196 hectáreas, 8.128 metros cuadrados y linda: al N. lote número 2; al S., Z. R. Bollini; al E. con Gómez Ortiz y al O. con el lote número 3.

LOTE 2, con 196 hectáreas y 0128 metros cuadrados y linda: al N. con Noceti Hnos.; al S., con el lote 1 y 3, al E. con Gómez Ortiz y al O. con el lote 5.

LOTE 3 con 198 hectáreas, 4.000 metros cuadrados y linda: al N. con el lote 2; al S. con Z. R. Bollini; al E., con el lote 1 al O. con el lote 4.

LOTE 4, con 198 hectáreas, 4.000 metros cuadrados y linda: al N. con el lote 5, al S. con Z. R. Bollini; al E. con el lote 3 y al O. con el lote 6.

LOTE 5, con 196 hectáreas, 8.000 metros cuadrados; linda: al N., Noceti Hnos.; al S., con los lotes 6 y 4; al E., con el lote 2 y al O. con el lote 8.

LOTE 6, con 198 hectáreas, 4.000 metros cuadrados; linda al N. con el lote 5; al S., con Z. R. Bollini; al E., con el lote 4 y al O. con el lote 7.

LOTE 7, con 198 hectáreas, 4.000 metros cuadrados; linda: al N., con el lote 8; al S. con Z. R. Bollini; al E. con el lote 6 y al O. con el lote 9.

LOTE 8, con 196 hectáreas, 0128 metros cuadrados; linda: al N., con Soto; al S. con los lotes 7 y 9; al E. con el lote 5 y al O. con Gómez Ortiz.

LOTE 9, con 198 hectáreas, 4.000 metros cuadrados; linda: al N. con el lote 8; al S. con Z. R. Bollini; al E., con el lote 7 y al O. con el lote 10.

LOTE 10, con 198 hectáreas, 4.000 metros cuadrados; linda al N. con Gómez Ortiz; al S. con Z. R. Bollini; al E., con el lote 9 y al O. con el lote 11.

LOTE 11, con 198 hectáreas 4.000 metros cuadrados; linda: al N., con Gómez Ortiz; al S., con Z. R. Bollini; al E., con el lote 10 y al O. con el lote 12.

LOTE 12, con 196 hectáreas, 8.128 metros cuadrados y linda: al N. con Gómez Ortiz, al S. con Z. R. Bollini; al E., con el lote 11 y al O. con A. Rocca.

Lote 1. Base de venta, $ 5.500. Hipoteca, pesos 5.500, Deuda actual, $ 5.154:743.

Lote 2. Base de venta, $ 5.700. Hipoteca, pesos 5.400. Deuda actual, $ 5.090:475.

Lotes 3, 4, 5, 6 y 7, cada uno con base de venta $ 5.800. Hipoteca, $ 5.500. Deuda actual, $ 5.184:743.

Lote 8. Base de venta, $ 5.700. Hipoteca, pesos 5.400. Deuda actual, $ 5.090:475.

Lote 9. Base de venta, $ 5.400. Hipoteca, pesos 5.100. Deuda actual, $ 4.807:671.

Lote 10. Base de venta, $ 6.100. Hipoteca, pesos 5.800. Deuda actual, $ 5.467:548.

Lote 11. Base de venta, $ 6.100. Hipoteca, $ 5.800. Deuda actual, $ 5.467:548.

Lote 12. Base de venta, $ 6.000. Hipoteca, pesos 5.700. Deuda actual, $ 5.373:279.

Esta venta se efectúa dentro de las condiciones publicadas al principio de esta sección.—Aviso iniciado en LA PRENSA el 8 de mayo de 1917. m8

COMPRA-VENTA PARTICULAR

EL BANCO HIPOTECARIO NACIONAL

AVISA AL PUBLICO

Solicitado el Banco por muchos de sus deudores para el establecimiento de una oficina de compra-venta particular, ha resuelto abrir en su local, una oficina, donde los que deseen vender sus campos o propiedades urbanas, puedan concurrir a dar por escrito la autorización de venta, en donde conste la base con la que quieren vender, y demás requisitos. — Esta oficina llevará un registro de las propiedades a venderse en la Capital y ciudades de Provincia, como así mismo de los campos en toda la República, que se le ordenen vender, en el que constarán todos los datos sobre ubicación, calidad y mejoras que contengan, para poder suministrarlos a los que se interesen en su adquisición, cuyos datos se podrán solicitar en esta oficina personalmente o por carta.

Felipe P. de la Canal

JUDICIAL. CASA habitación Orán 881 entre Avda. Gaona y Dungeness (antes Maldonado). Superficie: 10m30 cts. de frente al Sudoeste; 22m.26 cts. de fondo en el costado Nordoeste y 21m.82 cts. en su otro lado Sudeste. Edificio de cinco habitaciones, baño, cocina y servicio. Patio y corredor mosaico. Base $ 10.000 m|n o sea la hipoteca que reconoce. Venta ordenada por el señor juez doctor Fernando Klappenbach, secretaría del doctor Jorge Figueroa Alcorta, en los autos Sciutti Juan v| Goiriena Julián. Cobro hipotecario de pesos.

EL DIA 17 de mayo (fiesta), a las 3 p. m. procederé a vender en público remate, sobre la misma, la propiedad descripta. Seña 8 o|o. Comisión 2 o|o a cargo del comprador. Más datos a la secretaría actuaria o en mi escritorio Avenida de Mayo 605, U. T. 939, Avda.—Felipe P. de la Canal. v17

Francisco Miguens Rey

JUDICIAL — TERRENOS — Villa Devoto, calle Llavallol entre las de Cabezón y San Alberto, dos lotes unidos números 17 y 18 de la manzana N. que mide 17.32 metros de frente por 28.87 de fondo. Orden del señor juez de primera instancia doctor Arturo Seeber, en el juicio ejecutivo que por el expediente número 7246 de 1916, se tramita por la secretaría del doctor Francisco Castellanos (hijo). Remataré con la base de pesos 1.000.05 o sean las dos terceras partes de la tasación.

EL DOMINGO 13 de mayo a las 3 p. m. sobre el mismo terreno. Seña 8 o|o, y 2 por ciento de mi comisión. Más datos a la secretaría actuaria o a mi casa C. Pellegrini 71.—F. Miguens Rey. m6

Rodolfo E. Louit y Cía.

*JUDICIAL — EN TEMPER*ley, dos grupos de terrenos ubicados a cinco cuadras de la estación del F. C. Sud y rodeados de calles adoquinadas. El primer grupo lo forman cuatro lotes unidos que miden en conjunto 41.56 metros de frente por 53.69 de fondo. Se encuentra en la calle Solís entre las de Delicias y Cuyo y cada uno mide 10.39 metros de frente al Este por 53.69 de fondo. El segundo se compone de tres lotes continuos situados en la calle Solís entre las de Delicias y Esmeralda. El primer lote mide 10.39 metros de frente por 28.08 de fondo; el segundo 10.39 por 28.16 y el tercero 10.30 por 28.24. Area total de los dos grupos, o sea de los 7 lotes, 3.109 metros cuadrados 6.162 centímetros. Base de venta pesos 4.146.15 m|legal, o sea las 2|3 partes de su tasación actual.

EL DOMINGO 20 de mayo a las 3 p. m. remataremos sobre los mismos, por orden del señor juez en lo civil, doctor Fernando Klappenbach, secretaría del señor José Cirio, como perteneciente al juicio número 7517. Exigiremos en dinero efectivo el 8 por ciento a cuenta de precio y el 2 o|o de nuestra comisión. Por más detalles a la secretaría del autorizante o a nuestras oficinas, Cangallo 541, U. T. 5613 Avenida. —Rodolfo E. Louit y Cía. m6

Máximo P. Sandberg

JUDICIAL — EN MORON, F. C. O., no es, pero como si lo fuera: calle Humberto I 1050-54-58, a 3 cuadras al Sur de la estación con adoquinado pago, casa que renta $ 80 mensuales. Mide 23 por 50, con 6 piezas en dos cuerpos, en el mismo corazón del pueblo. Base, $ 4.50 vara cuadrada.

EL DOMINGO 20 de mayo, a las 3 p. m., en la misma. Título perfecto. 8 o|o a cuenta de precio y 2 o|o de comisión.—M. P. Sandberg, Rivadavia 8350. v12

Luis Mussi e hijo

*CASA CON TERRENO CA*lle Terrero 783, a 5 cuadras subterráneo y una del bulevar Gaona. Situación inmejorable y adoquinada. Consta de 2 piezas, cocina, patio mosaico, etc. Mide 8.87 metros frente, 53.90 metros costado N., 55.98 costado S, 8.66 contrafrente. Base pesos 1.000

EL DOMINGO 13 de mayo a las 3.30 p. m. Exigiremos en el acto del remate el 8 o|o seña y 2 o|o comisión. Títulos perfectos. Visítese todos los días.—L. Mussi e hijo, Bolívar 173. v12

César B. Newton

JUDICIAL — CASA CALLE Río de Janeiro 411, extensión: 8m50 de frente al Este; 9m30cts. en el Oeste; 30 metros en el costado Sur; y 33m70 en el costado Norte: 6 habitaciones, baño, cocina, w. c., pieza de servicio, escalera de hierro, zaguán, mampara de hierro y vidrios, zaguán cubierto, 2 patios, adoquinado, vereda, aguas corrientes, luz eléctrica. A 4 cuadras del subterráneo. Tasación pesos 23.163 m|n. Base retasada, 11.581.50 pesos m|n. Por orden del señor juez en lo civil doctor Colombres en el juicio ejecutivo Bossé Cesarina Victoria (su testamentaría) contra Saltó Delfina, que tramita por la secretaría del escribano señor Sandullo.

EL DOMINGO 20 de mayo a las 4 p. m. en la misma propiedad. Seña 8 o|o. Comisión 2 o|o, a cargo del comprador. Por más datos a la secretaría indicada Palacio de Justicia 6.o piso o a mi escritorio Reconquista 326, U. T. 1845 Avenida. Buenos Aires, Mayo 2 de 1917.—Víctor Sandullo, secretario. v20

G. Barbosa y Cía.

*JUDICIAL — EN PLENA CI*ty de Bahía Blanca, 30 espléndidos lotes de terreno, con adoquinado, vereda y cercados de pared al frente. A 7 cuadras de la plaza principal, 4 de la estación F. C. P. y del gran mercado Victoria, con la ubicación siguiente: 20 lotes en la manzana 87, con frente a las calles Terrada, Gorriti y Viamonte (adoquinada). Tasación $ 8 el m. c. Base 2|3 partes, $ 5.34 el m. c., 10 lotes en la manzana 81, con frente a las calle Thompson y Fitz Roy. Tasación $ 7 el m. c. Base 2|3 partes, $ 4.67 el m. c.

EL MIERCOLES 9 de mayo, a las 3 p. m., en el patio de nuestro escritorio, Bolívar 171. Orden del señor juez doctor Fernando Klappenbach, secretaría del doctor José E. Cirio, en el juicio sucesorio de don Alfonso Rigal. Seña 8 o|o. Comisión 2 o|o. Más datos, a la secretaría del autorizante. Palacio de Justicia, 4o. piso, o a los martilleros G. Barbosa y Cía., Bolívar 171.

JUDICIAL — CAMPO EN Santiago del Estero, departamento Mariano Moreno, a dos leguas de la estación Otumpa del ferrocarril Central Norte. 8.694 hectáreas, 22 áreas, 79 centiáreas, alambradas en todo su perímetro y con divisiones interiores, tres construcciones para familia, administración y casa de negocio, galpones tinglados, caballeriza, bretes, corrales y embarcadero, red telefónica de 37 kilómetros, molinos, tanques con capacidad hasta de 620.000 litros, bomba a motor y malacate, desvío para cargas dentro del campo y otras muchas mejoras. En resumen: un gran obraje en plena explotación. Tasación, pesos 173.884.55 m|n. Base rebajada en un 25 por ciento, pesos 86.942.28 m|n.

EL MIERCOLES 16 de mayo, a las 3 p. m., en nuestro escritorio, Bolívar 171, de acuerdo con el siguiente

EDICTO JUDICIAL

Por disposición del señor juez de comercio de la capital doctor Alberto Estrada, secretaría del autorizante, se hace saber por quince días, que en el expediente número 15461, han sido designados los martilleros G. Barbosa y Cía., para que procedan a la venta en pública subasta con la base retasada de ochenta y seis mil novecientos cuarenta y dos pesos con veintiocho centavos moneda nacional (pesos 86.942.28 m|n) de un campo situado en la provincia de Santiago del Estero, departamento de Mariano Moreno, compuesto de 8.694 hectáreas, 22 áreas y 79 centiáreas, a dos leguas de la estación Otumpa; del ferrocarril Central Norte, que lo cruza por uno de sus extremos. Autorízase a los martilleros para percibir del comprador el 8 por ciento a cuenta de precio y el 2 por ciento de su comisión. Más datos a la secretaría del autorizante, palacio de Justicia, 5o. piso, o a los martilleros G. Barbosa y Cía., Bolívar 171.—Ricardo S. Curutchet, secretario. m9

Davel y Pillado

CAMPO EN GENERAL PAZ 205 hectáreas especiales para todo destino. A menos de 3 horas de la capital y a 2 leguas de la estación Ranchos. Poblaciones, alambrados y plantaciones de avena y maíz. Base definitiva pesos 24.000.

EL SABADO 19 de mayo a las 3.30. Después detalles. Visítese por Ranchos. Es conocido por de Alonso Uballes. Planos e informes San Martín 478.—Davel y Pillado. m6

Cosme Ferrazzo y Cía.

*Av. CORDOBA, A UNA CUA*dra de esta importante arteria y a 3 de Pueyrredón casa calle Bermejo 887. Sala, 2 dormitorios, cocina, pesebres para 7 caballos, galpón con altillo, edificada en terreno de 10x33 varas, adoquinado, vereda y cloacas pago. Base, $ 10,000, a plazo.

EL DOMINGO 13 de mayo, a las 3 de la tarde, en la misma propiedad, la venderemos por cualquier precio que pase de la base. Títulos perfectos. Seña, 8 o|o. Comisión, 2 o|o. Más datos, Rivadavia 3119.—C. Ferrazzo y Cía. m6

Francisco Romano

*AL SUR — DOS CASAS SI*tuadas en la mejor ubicación, con tranvías para todas direcciones.

CASA MATHEU 646 entre Chile y México. 10x46 varas. Sala, escritorio, 7 dormitorios, baño, cocina, w. c., adoquinado pago, cloacas, cielos rasos de yeso, luz eléctrica, etc. Renta hoy 250 $ o sea el 14 por ciento sobre la base de 22.000 $ al contado. Acepto ofertas particulares antes del día del remate. Dista 4 cuadras de Entre Ríos.

EL DOMINGO 13 de mayo, a las 3 p. m., sobre la misma.

CASA EN ALMAGRO—Castro 550, entre Venezuela y Agrelo, 10x38 varas, 8 grandes habitaciones de material y 3 de madera, jardín al frente con balaustrada, aguas corrientes, adoquinado pago, gas interno instalado, cielorrasos de yeso, rodeado de unas 30 líneas de tranvías. Dista 5 cuadras de Rivadavia y 4 de C. Calvo. Base retasada, 6.500 $ a plazos.

EL DOMINGO 13 de mayo, a las 4 p. m. sobre la misma. Datos, Cangallo 521, de 1 a 5 y Olavarría 589, U. T. 2814, Avenida. v13

Accame y Cía.

*EN TEMPERLEY, CON CE*dulas. Por división de condominio. Dos buenas propiedades, a 5 cuadras de la estación, con tranvía y adoquinado al frente. Calle 25 de Mayo 532 esquina Vicente López y Vicente López 761.

EL DOMINGO 13 de mayo, a las 3. La primera mide 35 varas por 50 varas. Consta de jardín, 5 habitaciones, servicio, baño, frente imitación piedra, vestíbulo, galería, gas, electricidad. Base, pesos 6 vara cuadrada con cédulas. La segunda: Vicente López 761, con 625 v. c., 3 habitaciones, dependencias, aguas corrientes en ambas casas. Base pesos 4.50 v. c. también con cédulas. Seña, 8 o|o. Comisión 2 o|o. Pidan planos, Cangallo 627.—Accame y Cía. m9

Saúl Z. Herrera

92 San Martín 92, U. T. 6731 Avenida

LO MEJOR DE BELGRANO, casa al Norte, algo muy barato. A 4 cuadras de la estación del F. C. C. A. Avenida Vértiz y Barrancas de Belgrano, calle Juramento 1247 Mide 10 por 50 varas. Base regalada e increíble 2.000 pesos a plazos. Edificio de 3 dormitorios grandes y 3 piezas más chicas, cocina, pino de tea, mosaicos, galería y aguas corrientes. Visítese a toda hora.

EL DGO. 13 de mayo a las 3 p. m. (en la misma). m6

CASA PARA OBREROS—LO más barato que pueda ofrecerse. Calle Arismendi 2539 entre Gamarra y Torrent, de 10 por 38 varas. Base real de venta 1.000 pesos a plazos. Consta de 2 dormitorios grandes, cocina, w. c., galería de material, mosaicos, jardín y aguas corrientes. A 2 cuadras de las avenidas Bella Vista y Triunvirato. Esta desocupada, visítese.

EL DGO. 13 de mayo a las 4 p. m. (En la misma). m6

Basilio E. Chiappori

JUDICIAL—CASA, ANDRES Arguibel 2909, antes 2803, remataré

EL DOMINGO 20 de mayo, a las 4 p. m. sobre la misma, por disposición del señor juez doctor Fernando Colombres, secretaría del doctor Dobranich, procederé a vender en pública subasta la propiedad referida en el juicio caratulado Boggiano Antonio contra Rocino Peregrino, compuesta de 4 habitaciones y demás dependencias para familia, construcción sólida y moderna con adoquinado pago. Mide 8.66 metros de frente al Noroeste, 51 metros 30 ctms. por el costado Noreste, 49 metros 22 ctms. al Noroeste y 8 metros 92 en su contrafrente. Ad corpus. Base de venta, $ 5.000 m|n. El comprador entregará en el acto del remate en efectivo el 8 o|o de seña y el 2 o|o de comisión. Por más informes, ocurrir a mis oficinas, Lavalle 1346, U. Telef. 6259, Libertad, o a la secretaría del autorizante.—Horacio H. Dobranich. 1p

Adolfo Calvete

JUDICIAL — CON 25 o|o DE retasa. Varias propiedades entrando dos de ellas destinadas a fábricas de chocolates y de embutidos respectivamente, un corralón y una casa de familia. Por disposición del señor juez en lo civil, doctor Juan Carlos Lagos y como pertenecientes al juicio Juan Angel y María Bernasconi, contra Francisco y Pedro Parodi, remataré las propiedades calle Bragado 4735 al 4763, entre las calles White y Homero.

EL MIERCOLES 9 de mayo, a las 4.30 p. m., sobre la misma, de acuerdo con el siguiente detalle: Terreno mide 34 m. 66 de frente al S. E., 43m43 al S. O., 34m68 al N. O. y 44m047 en el N. E., estando formado este terreno por los lotes 22, 23, 24 y 25 de la manzana C. Superficie total: 1.522:43 metros cuadrados.

EDIFICIO—Consta de 3 edificios, en el primero existe la fábrica de chocolates; en el segundo la fábrica de embutidos, y en el tercero la casa de familia.

FABRICA DE EMBUTIDOS—Este edificio es el más importante construido sobre los dos lotes centrales y es de altos en el frente y en el fondo, además tiene en su planta baja un sótano grandioso y de mucha altura, con respiraderos a la calle y al patio interior; en este edificio, funcionaba la fábrica de embutidos (paralizada hace meses). La usina y las máquinas en bastante buen estado.

FABRICA DE CHOCOLATES — Está construida en el lote núm. 22, se compone de un gran salón donde hay 12 máquinas y un motor eléctrico, en un patio al fondo hay 3 w. c. y un galponcito.

CASA DE FAMILIA—Se compone de 5 piezas, cocina, baño y 2 piezas de servicio. Su construcción es de uso corriente. El frente de todas estas propiedades es de imitación piedra, con exclusión del corralón que está sin revocar. El tranvía núm. 48 de plaza Mayo a Mataderos, que va por Provincias Unidas, queda a una cuadra. Tasación $ 175.079:45 moneda legal. Base 2|3 partes, con 25 o|o de retasa o sean $ 87.539:73 moneda legal. Exigiré 8 o|o cuenta de precio y 2 o|o por mi comisión en efectivo. Otros informes a los tribunales, secretaría del señor Juan E. Pagano (6o. piso), o a mis escritorios, Cangallo 442.—Adolfo Calvete.

HOMBRES DE OTRA EPOCA

Galería Uruguaya

Brigadier General VENANCIO FLORES

Presidente provisorio de la República del Uruguay y Comandante de su ejército en campaña. — Mandó en jefe las fuerzas aliadas.

Galería Argentina

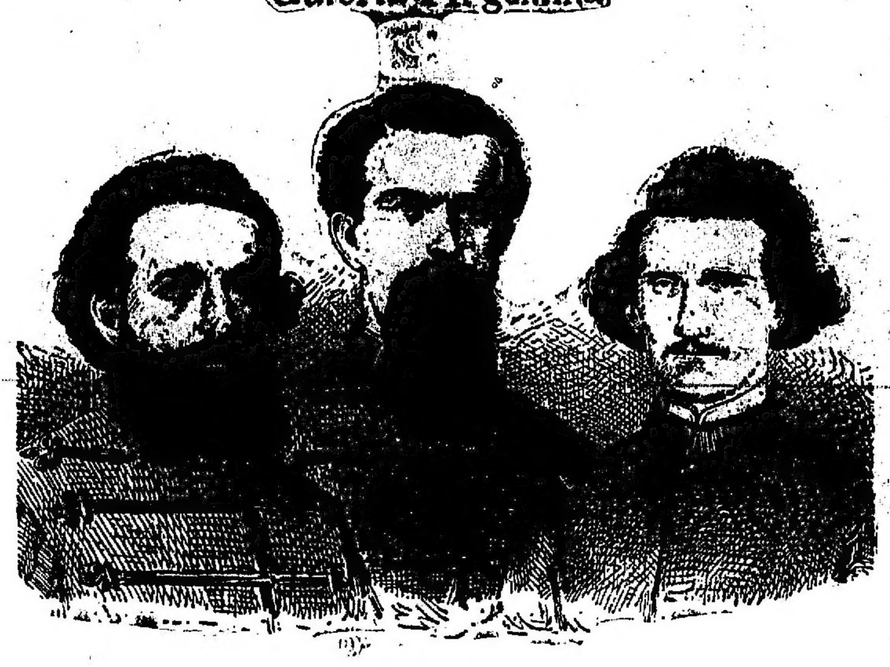

El Comandante MARTINEZ DE HOZ Herido, en el combate del 31 de Enero sobre el Paso de la Patria.

El Comandante SERRANO Muerto en el combate del 31 de Enero sobre el Paso de la Patria.

El Comandante CARLOS KEEN Herido en el combate del 31 de Enero sobre el Paso de la Patria.

(De la colección de grabados de D. Santiago Prisco)

Galería Brasileña

El Emperador del Brasil D. Pedro II de Alcántara y sus dos yernos, el duque de Sajonia Coburgo Gotha y el Conde d'Eu, en el campamento de Alegrete.

PARA HOMBRES

Ofrecemos las confecciones y todos los artículos que puedan necesitar, en condiciones excepcionales de novedad, elegancia y economía. — — — — — — — —

TRAJES de saco derecho, dos, o tres botones, en cheviots lisos, tonos oscuros, pantalón con bajos doblados, a. . . . . $ **29.00**

TRAJES de saco derecho, tres botones, en cheviot azul, negro o de color, pantalón recto, a pesos 34.— y. . . . . $ **32.50**

TRAJES de saco derecho, tres botones, en casimir fantasía, a cuadritos, color gris o avellana, pantalón recto, a. . . . . $ **35.00**

TRAJES de saco semientallado, tres botones, solapa en punta, en cheviots lisos, azul, negro o fantasía, pantalón con bajos doblados, a pesos. **38.00**

TRAJES de saco derecho, de dos o tres botones, solapa en punta, en casimires fantasía, tonos oscuros o cheviots lisos, colores unidos, pantalón con bajos doblados, $ 68.—, 59.—, 55.—, 49.—, 45.— y. . . . . $ **42.00**

SOBRETODOS, modelo cruzado, en cheviots oscuros diagonales, espalda con trabilla y pliegue, cuello de igual género, forros de algodón, pesos 75.—, 69.—, 55.—, 45.—, 39.—, 35.—, 32.— y. . . . . $ **29.00**

SOBRETODOS "Ulster", cruzados, cuello cerrado, en cheviot grueso de doble faz, forro de lana, espalda con trabilla y abertura larga, a. . . . . $ **49.00**

SOBRETODOS "ragland", con solapas anchas, en cheviots estilo inglés, medios forros de seda, a $ 75.— 69.—, 59.—, 55.— y $ **50.00**

CAPAS ESTUDIANTE, en paño negro o azul, bandas de terciopelo o de seda, $ 75.—, 69.— y. $ **65.00**

AMBOS, para turista (saco cerrado y pantalón), en pana marrón, tabaco o verdoso, a. . . . . $ **29.00**

AMBOS (saco de cuello cerrado y breeches), en pana flexible, tabaco, gris o marrón, $ 35.00 y . $ **32.00**

PANTALONES fantasía, en casimires a rayas, extenso surtido y gran variedad en gustos, a $ 22, 20, 18, 16.50, 16, 15, 14, 12.50, 11.50, 9.50, 8.90 y. . . . $ **7.50**

CAMISETAS en punto de lana gris, manga larga, con cartera o abrochadas en el hombro, a $ 5.50 y pesos. **4.25**

CAMISETAS en punto grueso, de abrigo, frisa de lana, manga larga, con cartera, a. . . . . $ **4.50**

Con doble pecho y doble espalda, a. . $ **5.50**

El **CALZONCILLO**, haciendo juego, a . $ **5.00**

CAMISETAS en punto de vicuña y lana, clase especial, tipo semigrueso, a . . . . . $ **6.50**

TRICOTAS de abrigo, forma cruzada, en punto de lana, color negro o azul marino, $ 19.— y $ **11.50**

En punto de algodón gris, forma derecha, tipo fuerte y de abrigo, a. **7.60**

ORIONES o galeritas modelo de rigurosa moda, alas derechas y pespunteadas, con forro de seda blanca, a. . . . . $ **6.50**

GORRAS JOCKEY, formato grande, colores de gran fantasía, inmenso surtido, a. . . . . $ **1.50**

BOTINES horma "Clubmann", en potro charolado, cañas de casimir gris o beige, a. . . . . $ **17.00**

BOTINES horma "Yale", muy confortable, en becerro negro, a $ **10.50**

CAMISAS blancas de plancha, sin cuello, pechera a tablas negligé, artículo de buena calidad, vistas de hilo, a pesos 4.50, 3.50, 3.25 y. . . . . $ **2.75**

CAMISAS de color, gustos y dibujos de alta moda, en zephires finísimos, pesos 5.50, 4.50 y . $ **3.50**

CUELLOS de hilo, en todas las formas de última moda, a $ 0.80 y. $ **0.70**

A. CABEZAS

SARMIENTO Y SAN MARTIN

— PARA NIÑOS —

En la confección de todos los artículos hemos tenido especialmente en cuenta la edad y el uso a que han de ser destinados creando siempre tipos prácticos, elegantes y económicos. — — — — — — — —

TRAJES de blusa rusa, en cheviots gris o azul marino, de resultado práctico para uso diario, para 3, 4 y 5 años, a. . . . . $ **4.50**

Aumentando $ 0.50 cada tres edades hasta 13 años.

TRAJES de forma cazadora, en buen cheviot azul marino muy durables, para 4 5 y 6 años, a pesos. **10.00**

Aumentando $ 0.50 cada tres edades hasta 13 años.

TRAJES forma Luis XV, en rico cheviot de mucho abrigo, tono gris, marrón o azul, para 7 y 8 años, a pesos. **14.00**

Aumentando $ 1.00 cada dos edades, hasta 12 años.

TRAJES forma blusa marinera, en cheviot azul marino, doble cuello de brin, colores unidos, punzó, azul marino o celeste, con tres hileras de trencillas blancas, corbata de seda, para 3, 4 y 5 años, a. . . . . $ **10.00**

Aumentando $ 1.00 cada tres edades, hasta 10 años

SOBRETODOS "ragland", en cheviot azul marino o negro, todo forrado para 8 años, a. . $ **34.00**

Aumentando $ 2.00 cada tres tamaños, hasta 15 años.

SOBRETODOS, modelo cruzado, tres botones, en ricos casimires de doble faz, tono marrón, gris o azul, cuello de igual género, para 5, 6 y 7 años, a. . . $ **16.00**

Aumentando $ 2.00 cada dos edades, hasta 15 años.

CAMISAS blancas, con puños de plancha, pechera a tablas negligé, cuerpo de muselina, pollón superior, para niños y jóvenes, a $ 2.90, 2.40 y. . . . . $ **2.20**

CAMISETAS de color crudo, frisa de lana, calidad extra, de mucho abrigo, para 2 y 3 años, . . $ **1.80**

Aumentando $ 0.20 cada dos años, hasta 13.

MEDIAS largas negras, en punto de algodón, para 2 y 3 años, a $ **0.45**

Aumentando $ 0.10 cada dos años, hasta 14.

SOMBREROTES de paño azul, especiales para colegiales, a . . $ **1.50**

GORRAS JOCKEY, gran formato, variedad en colores de fantasía, $ **1.50**

BOTINES horma "Gem", en box-calf negro, artículo sólido y durable, núms. 34|37, $ 8.00; 30|33, $ 7.25; 25|29, a. . . . . $ **6.50**

A. CABEZAS

SARMIENTO Y SAN MARTIN

SI Vd. RESIDE EN EL INTERIOR

le interesa recordar que ninguna casa de Sud América puede servirle tan bien como la nuestra. Todas las novedades interesantes producidas en el mundo las tenemos nosotros, nuestros precios son siempre los más convenientes y nuestro sistema de ventas el más liberal. "Si al recibir el artículo pedido no agradara, aceptamos la devolución y reintegramos además de su importe los gastos de flete originados." ———

Si no ha recibido nuestro Gran Catálogo General para el Invierno de 1917, llene el cupón adjunto y se lo remitiremos gratis y franco de porte.

Señor A. CABEZAS,
Calle SARMIENTO y SAN MARTIN
BUENOS AIRES

Sírvase enviarme gratis el Catálogo General de Otoño e Invierno.

Domicilio . . . . . .

Nombre . . . . . .

Estación . . . . . F. C. . . . . .

Provincia . . . . . .

A. CABEZAS

SARMIENTO Y SAN MARTIN (B. A.)

— PARA NIÑAS —

Nuestros departamentos comprenden las confecciones y todos los artículos, en un surtido excepcional, año por año, centímetro por centímetro, en modelos elegantísimos y siempre a los precios más convenientes. — —

TRAJES de blusa rusa, en buen cheviot azul marino, pollera tableada, de resultado práctico para uso diario, para 6, 7 y 8 años, a . . . . . $ **6.00**

Aumentando $ 0.50 cada tres edades hasta 13 años.

TRAJE forma marinera, en rica sarga de pura lana, azul marino, doble cuello de brin u otomán azul, blanco o celeste, con trencillas o valinillas para 3 a 10 años, a pesos. **12.50**

VESTIDOS en cheviot azul marino o gris, cuello y puños de terciopelo formando cuadritos a tono, peto fruncido, de cachemir blanco, botones de fantasía, para 6 años, a. . . . . $ **16.50**

Aumentando $ 0.50 por edad hasta 13 años.

PALETOTS modelo "ragland", en rico casimir formando cuadritos marrón azul eléctrico, granate o negro, cuello y puños de paño a tono, para 1 año, $ **20.00**

PALETOTS en buen casimir diagonal tono gris oscuro o marrón, cuello de felpa, modelo de gran novedad para 6 años, a $ **18.00**

Aumentando $ 1.— por edad hasta 15 años.

PALETOTS de paño azul marino con talma, sobrecuello, puños y vivos de otomán azul eléctrico o punzó, botones de metal, cinturón del género con hebillas de metal, para 7 años, $ **26.00**

Aumentando $ 1.— por edad hasta 13 años.

ESTOLAS de piel blanca, para niñas de 2 a 12 años, con colas de armiño, diversos modelos de muy buen gusto, a pesos 12.50, 8.90, 7.50 y. . . . . $ **5.90**

CAMISAS en telas lavadas, con alforzas o festón para 1 a 3 años, a $ **0.65**

Aumentando $ 0.05 cada tres tamaños hasta 16 años.

CALZONES de punto de algodón, blancos, tejido elástico, de abrigo, adornados con puntillas, cerrados, para 4 años, a. . $ **0.70**

Aumentando $ 0.10 por edad hasta 12 años.

BOTAS para colegiala, en box-calf, con botones o cordones, taco bajo, números: 34|40, a pesos 9.00; 29|33, $ 7.75; 26|28 a. . $ **7.25**

SOMBRERITOS en terciopelo y seda o terciopelo y gasa, con soutache de plata y oro, a pesos 12.90, 9.90, y pesos. **8.90**

A. CABEZAS

SARMIENTO y SAN MARTIN (B. A.)

— CREDITOS —

Nuestros créditos a pagar en 10 meses interesan a todos; no cobramos comisión ni recargo alguno. Las ventas se efectúan á los mismos precios y en idénticas condiciones que al contado, nuestros surtidos son los más completos, nuestras novedades las más interesantes y nuestros precios los más convenientes. — — — — — —

Señor A. CABEZAS
(Dirección de Créditos)
Sarmiento 562 (altos) Capital.

Sírvase enviarme datos para obtener un crédito.

Calle. . . . . N.o . . . .

Nombre. . . . . .

Si no puede venir personalmente, llene y remítanos por correo este cupón

A. CABEZAS

SARMIENTO y SAN MARTIN (B. As.)

— SASTRERIA —

(ROPA SOBRE MEDIDA)

Siempre hemos dedicado a este importantísimo departamento de nuestra casa la gran atención que se merece, logrando con nuestro último ensanche colocarlo por encima de todos sus similares en Sud América. Nuestros tejidos son siempre los mejores y nuestras novedades las más elegantes y avanzadas. Los precios establecidos no admiten ninguna comparación. — — — — — — —

TRAJES DE SACO, en casimires fantasía de la más alta calidad, gustos variados, corte elegante, confección esmeradísima, desde pesos. **50.00**

TRAJES DE ETIQUETA, (jacket o smocking), en géneros de calidad extra, riquísimos forros de seda, corte distinguido, confección muy esmerada, desde pesos. **110.00**

SOBRETODOS "Perramus", colores lisos, livianos, gustos muy distinguidos, a pesos. **100.00**

SOBRETODOS fantasía, colores varios, en casimires de doble faz, gris, azul y otros gustos de moda, modelos elegantes, corte chic, confección cuidada, desde pesos. **60.00**

PANTALONES de fantasía; disponemos para su confección de una gran variedad en casimires ingleses, gustos distinguidos, alta moda, desde. . . . . $ **14.00**

CHALECOS fantasía, en casimires de lana, lana y seda y otros gustos de rigurosa novedad, desde pesos. **20.00**

A. CABEZAS

CALLE SARMIENTO Y SAN MARTIN (B. A.)

— PARA SEÑORAS —

Las creaciones más felices, los mejores artículos y los precios más convenientes son siempre los nuestros.

VESTIDOS FANTASIA, en género de lana, sarga azul marino, tipo gabardina, cuello y peto de faya mercerizada, negra, adornos de terciopelo en los puños y cinturón, pollera lisa, muy amplia a. . . . . $ **35.00**

VESTIDOS FANTASIA, muy elegantes, en paño marrón, cuello volcado de terciopelo granate, peto y bolsillos figurados, bordados sobre el mismo género, pollera con tablones encontrados desde la cintura. . . . . $ **39.00**

Otros modelos, a $ **42.00**

VESTIDOS FANTASIA, en sarga de lana gris, cuello y vivos de seda, cinturón del género, pollera muy amplia con tablas a los costados saliendo de las caderas. . . . . $ **49.00**

Otros modelos, sarga lana azul marino o negra, $ 55 y. . . . . $ **52.00**

VESTIDOS FANTASIA, en sarga de lana, gabardina o paño, tipos de rigurosa moda, con bordados, piel u otros adornos de muy buen gusto, a pesos 120.—, 98.— y. . . . . $ **75.00**

VESTIDOS para luto, en etamina negra, muy fina, lisos o adornados con crespón, varios modelos de novedad, pesos 58.—, 49.—, 45.— y pesos. **39.00**

TRAJES SASTRE, muy elegantes, en género inglés jaspeado, tonos claros, cuello y cinturón de seda lisa, hebilla torrada, peto con galón bordado, falda muy amplia, pollera con tablones encontrados . . . . . $ **39.00**

TRAJES SASTRE, en paño melton muy fino, color gris, marrón o negro, forma saco largo ligeramente entallado; cuello alto volcado bordado en las puntas, dos bolsillos figurados, faldón con vuelo y pollera a tablas encontradas . . . . . $ **42.00**

TRAJES SASTRE, modelos prácticos y de rigurosa moda, en casimires ingleses, tonos obscuros, gris, verdoso, azul o marrón, indispensables para viaje o paseo matinal, faldón liso, con grandes canelones o tablones, pollera amplia con tablones, pesos 52.— y. . . . . $ **49.00**

PALETOTS "Ragland", en casimir asargado, gris o verdoso, cuello y mangas adornados con terciopelo negro, muy amplios, con grandes tablones. . . . . $ **35.00**

Otros modelos, con mangas pegadas, en casimires ingleses, tonos obscuros, marrón, gris o verde, $ 39.—, 38.— y. . . . . $ **36.00**

PALETOTS en paño castor marrón o azul marino obscuro, abrochados a un costado con presillas de igual género, tablón atrás y adelante, canelones a los costados, muy amplios. . . . $ **52.00**

PALETOTS en felpa de lana negra, gran variedad de modelos muy elegantes, a $ 59.—, 55.— y. . $ **52.00**

En astrakán de lana negra, $ 65.— y $ **62.00**

CAPAS cortas, tipo esclavina, en felpa de seda negra, muy fina, varios modelos, $ 25.— y. . . . . $ **20.00**

En astrakán de lana negra, $ 22.— y $ **19.00**

En piel de loutre negra, pesos 98.—, 79.—, 65.— y. . . . . $ **45.00**

BLUSAS en bombasí fantasía, tonos obscuros, varios dibujos o colores lisos, gris o beige, cuello alto volcado o completamente bajo, varios modelos, $ 4.20, 3.90 y pesos. **3.50**

En bombasí de clase superior, tipo tartán, fondo celeste, beige o gris con rayas de colores claros, o fondo blanco con rayas negras, $ 6.90, 6.50 y. . . . . $ **5.50**

BLUSAS en generitos de lana, muy finos, colores lisos, de fantasía o todas blancas, gran variedad en tipos de gran moda, $ 12.90, 11.50, 10.90 y. . . . . $ **9.90**

En pongé de seda blanco o negro, con puntillas y alforzas, $ 12.50, 11.90 y. . . . . $ **10.90**

POLLERAS en casimires ingleses jaspeados, tonos claros, muy amplias, a. . . . . $ **15.90**

POLLERAS en paño negro o marrón, tablón atrás y adelante, tablas a los costados, desde arriba, $ 19.90, y. . . . . $ **16.90**

ESTOLAS forma echarpe, de astrakán de lana negra, a $ 14.50 y $ **12.90**

ESTOLAS de piel de liebre, negra o marrón, varios tipos y modelos, $ 12.90, 9.50, 8.90 y. . . . $ **6.50**

MANCHONES de piel de loutre negra o marrón, lisos o con colas, a $ 25.—, 23.— y. . . . . $ **19.00**

CAMISAS en telas lavadas, con puntillas, alforzas o festón. . . . . $ **0.95**

CALZONES en franeleta de color, lisos, con volado o festoneados, a $ **2.50**

BATONES en bombasí de color, gran moda, cuello y puños con vivos de género escocés. . . . $ **6.50**

CAMISETAS en punto de algodón, tejido elástico, de abrigo, mangas largas, cerradas, color blanco, rosa y celeste. . . . $ **1.75**

CAMISETAS en punto de lana, muy fina, tejido elástico, de mucho abrigo, con cartera, mangas largas, color crema, gris o beige, a pesos. **3.90**

CALZONES en punto de algodón blanco, tejido elástico, adornados con puntillas finas, artículo de mucho abrigo. . . . . $ **1.50**

COMBINACIONES de punto de lana Jersey, color marfil, tejido grueso, de mucho abrigo, mangas largas, $ 9.80 y. . . . . $ **7.90**

MEDIAS negras, en punto de algodón, muy buena clase, tejido grueso o semigrueso, $ 1.35 y $ **0.60**

De hilo muselina, negras, $ 2.50, 2.— y **1.80**

De seda, negras, reforzadas con hilo, $ 1.80 y. . . . . $ **0.90**

SACOS de punto de lana, tricot, varios modelos de alta novedad, colores lisos bien surtidos, $ 25, 22.80 y. . . . . $ **15.90**

SOMBREROS de terciopelo de seda, modelos elegantísimos adornos finos, a pesos 18.90, 16.90 y $ **14.90**

En terciopelo francés, adornados, a pesos 9.90 y pesos. **7.90**

FORMAS en terciopelo y seda, modelos de última novedad, pesos 16.90 y pesos. **14.90**

En terciopelo francés, a. . . . . $ **6.90**

CANOTIERS o BOLEROS, en faya mercerizada, a. . . . . $ **4.90**

BOTAS en cabritilla charolada, cañas de cuero mate, o todo charoladas, con cordones o botones, taco militar de suela, pesos 22.—, 17.— y pesos. **16.50**

Con taco Luis XV, $ 25.— y. . . . . $ **22.00**

BOTAS fantasía, varios modelos y colores, con taco militar o Luis XV, de $ 25.— a. . . . . $ **18.00**

ZAPATOS en cabritilla charolada, varios modelos, taco Luis XV, $ 18, 16.50, y. . . . . $ **12.00**

Con taco de suela, $ 15.50, 15.—, 13.50, 12.50 y pesos **11.90**

A. CABEZAS

SARMIENTO Y SAN MARTIN (Bs. As.)